



แผนพัฒนาท้องถิ่น (พ.ศ. ๒๕๖๑ - ๒๕๖๕)

{ ประชาชนมีคุณภาพชีวิตที่ดี มีคุณธรรม
อยู่ร่วมกันอย่างมีความสุข ทุกครอบครัวสร้างเศรษฐกิจพอเพียง }



งานนโยบายและแผน
สำนักปลัดองค์การบริหารส่วนตำบล
องค์การบริหารส่วนตำบลขามเปี้ย
www.khampear.go.th



แผนพัฒนาท้องถิ่น
(พ.ศ. ๒๕๖๑ – ๒๕๖๕)
องค์การบริหารส่วนตำบลขามเปี้ย
อำเภอตระการพืชผล จังหวัดอุบลราชธานี

งานนโยบายและแผน
สำนักปลัดองค์การบริหารส่วนตำบล
องค์การบริหารส่วนตำบลขามเปี้ย
<http://www.khampear.go.th>

คำนำ

ปัจจุบันการวางแผนพัฒนาท้องถิ่นนั้นมีความสำคัญ และจำเป็นต่อการบริหารงานเป็นอย่างยิ่ง เนื่องจากการวางแผนพัฒนาท้องถิ่นเป็นการเตรียมการหรือกำหนดการดำเนินงานล่วงหน้าสำหรับอนาคต ซึ่งเน้นการวางกรอบและทิศทางของการพัฒนาท้องถิ่น เพื่อก่อให้เกิดการเปลี่ยนแปลงและการพัฒนาอย่างมีระบบ นอกจากนี้การวางแผนพัฒนาท้องถิ่นยังเป็นการรวบรวม การระดมความคิด เน้นที่การจัดทำ วิสัยทัศน์ ยุทธศาสตร์และแผนงาน การมีส่วนร่วมของประชาชนในการพัฒนาอย่างมีทิศทางและประสาน สอดคล้องตามแนวนโยบายของรัฐบาล แผนยุทธศาสตร์ชาติ ๒๐ ปี แผนพัฒนาเศรษฐกิจและสังคมแห่งชาติ ฉบับที่ ๑๒ แผนพัฒนาภาค/แผนพัฒนากลุ่มจังหวัด/แผนพัฒนาจังหวัด ยุทธศาสตร์การพัฒนาขององค์กรปกครองส่วนท้องถิ่นในเขตจังหวัด รวมถึงแนวนโยบายของผู้บริหารองค์การบริหารส่วนตำบลขามเปี้ย เป็นกรอบและแนวทางในการดำเนินการ

การวางแผนพัฒนาองค์การบริหารส่วนตำบลขามเปี้ย จึงถือได้ว่าเป็นเครื่องมืออย่างหนึ่งที่ช่วยให้ องค์การบริหารส่วนตำบลขามเปี้ยสามารถดำเนินการพัฒนาท้องถิ่นให้บรรลุวัตถุประสงค์และเป้าหมาย อย่างมีประสิทธิภาพ ทั้งยังเป็นการประหยัดทรัพยากรในทุกๆ ด้าน การจัดทำแผนพัฒนาองค์การบริหาร ส่วนตำบลขามเปี้ย ได้คำนึงถึงปัญหาและความต้องการของประชาชน ตลอดจนขีดความสามารถของ อัตรากำลังเจ้าหน้าที่และงบประมาณขององค์การบริหารส่วนตำบลขามเปี้ย

องค์การบริหารส่วนตำบลขามเปี้ย จึงหวังเป็นอย่างยิ่งว่าแผนพัฒนาท้องถิ่น (พ.ศ. ๒๕๖๑-๒๕๖๕) ฉบับนี้จะ เป็นประโยชน์ในการบริหารงานขององค์การบริหารส่วนตำบลขามเปี้ย เพื่อเป็นประโยชน์แก่ ประชาชนในเขตองค์การบริหารส่วนตำบลขามเปี้ยสืบไป

งานนโยบายและแผน
องค์การบริหารส่วนตำบลขามเปี้ย

สารบัญ

เรื่อง

หน้า

ส่วนที่ ๑ สภาพทั่วไปและข้อมูลพื้นฐาน

๑.ด้านกายภาพ	๑
๒.ด้านการเมืองการปกครอง	๓
๓.ประชากร	๔
๔.สภาพทางสังคม	๙
๕.ระบบบริการพื้นฐาน	๑๑
๖.ระบบเศรษฐกิจ	๑๒
๗.ศาสนา ประเพณี วัฒนธรรม	๑๓
๘.ทรัพยากรธรรมชาติ	๑๕

ส่วนที่ ๒ ยุทธศาสตร์ขององค์กรปกครองส่วนท้องถิ่น

๑.ความสัมพันธ์ระหว่างแผนพัฒนาระดับภาค	
- แผนยุทธศาสตร์ชาติ ๒๐ ปี	๑๗
- แผนพัฒนาเศรษฐกิจและสังคมแห่งชาติ ฉบับที่ ๑๒	๒๐
- แผนพัฒนาภาค/แผนพัฒนากลุ่มจังหวัด	๒๓
- แผนพัฒนาจังหวัด	๒๙
- ยุทธศาสตร์การพัฒนาขององค์กรปกครองส่วนท้องถิ่นในเขตจังหวัด	๓๘
๒.ยุทธศาสตร์ขององค์กรปกครองส่วนท้องถิ่น	
- วิสัยทัศน์/ยุทธศาสตร์/เป้าประสงค์/ตัวชี้วัด/ค่าเป้าหมาย/กลยุทธ์	๓๕
- จุดยืนทางยุทธศาสตร์	๔๒
- ความเชื่อมโยงของยุทธศาสตร์ในภาพรวม	๔๒
๓.การวิเคราะห์เพื่อพัฒนาท้องถิ่น	
- การวิเคราะห์กรอบการจัดทำยุทธศาสตร์ของ อปท	๔๔
- การประเมินสถานการณ์สภาพแวดล้อมภายนอกที่เกี่ยวข้อง	๕๗

ส่วนที่ ๓ การนำแผนพัฒนาท้องถิ่นไปสู่การปฏิบัติ

๑.ยุทธศาสตร์การพัฒนาและแผนงาน	๖๒
๒.บัญชีโครงการพัฒนาท้องถิ่น	
- บัญชีสรุปโครงการพัฒนาแผนพัฒนาท้องถิ่น (แบบ ผ.๐๑)	๖๕
- บัญชีโครงการพัฒนาท้องถิ่น (แบบ ผ.๐๒)	๖๖
- บัญชีโครงการที่เกินศักยภาพของท้องถิ่น (แบบ ผ.๐๒/๑)	๑๗๒
- บัญชีครุภัณฑ์แผนพัฒนาท้องถิ่น (แบบ ผ.๐๓)	๑๘๒

สารบัญ

เรื่อง	หน้า
ส่วนที่ ๔ การติดตามและประเมินผล	
๑. การติดตามและประเมินผลยุทธศาสตร์	๑๘๘
๒. การติดตามและประเมินผลโครงการ	๑๙๓
๓. สรุปผลการพัฒนาท้องถิ่น	๑๙๘
๔. ข้อเสนอแนะในการจัดทำแผนพัฒนาท้องถิ่นในอนาคต	๒๐๐

ภาคผนวก

ภาคผนวก ก ประกาศใช้แผนพัฒนาท้องถิ่น (พ.ศ.๒๕๖๑-๒๕๖๕)

ภาคผนวก ข รายชื่อคณะกรรมการในการจัดทำแผนพัฒนาท้องถิ่น

ส่วนที่ ๑

สภาพทั่วไปและข้อมูลพื้นฐาน

๑. ด้านกายภาพ

๑.๑ ที่ตั้งตำบล

องค์การบริหารส่วนตำบลขามเปี้ย ได้รับการยกฐานะจากสภาตำบลเป็นองค์การบริหารส่วนตำบล เมื่อวันที่ ๒๓ กุมภาพันธ์ ๒๕๔๐ ปัจจุบันตั้งอยู่ที่บ้านศรีสุข หมู่ที่ ๘ ตำบลขามเปี้ย อำเภอตระการพืชผล จังหวัดอุบลราชธานี เป็นองค์การบริหารส่วนตำบลขนาดกลาง ตำบลขามเปี้ย เป็น ๑ ใน ๒๒ ตำบล และ ๑ เทศบาล ในเขตอำเภอตระการพืชผล จังหวัดอุบลราชธานี มีอาณาเขตพื้นที่อยู่ติดกับท้องถื่นใกล้เคียง ๔ ส่วน คือ

ทิศเหนือ	ติดกับ	ตำบลไหล่ม่วง	อำเภอตระการพืชผล	จังหวัดอุบลราชธานี
ทิศตะวันออก	ติดกับ	ตำบลตระการ,ตำบลเซเป็ด	อำเภอตระการพืชผล	จังหวัดอุบลราชธานี
ทิศตะวันตก	ติดกับ	ตำบลจานลาน	อำเภอพนา	จังหวัดอำนาจเจริญ
ทิศใต้	ติดกับ	ตำบลท่าเมือง	อำเภอดอนมดแดง	จังหวัดอุบลราชธานี

โดยตำบลขามเปี้ย อยู่ห่างจากที่ว่าการอำเภอตระการพืชผล จังหวัดอุบลราชธานี ไปทางทิศใต้เป็นระยะทางประมาณ ๑๔ กิโลเมตร และอยู่ห่างจากศาลากลางจังหวัดอุบลราชธานีประมาณ ๕๐ กิโลเมตร **เนื้อที่** องค์การบริหารส่วนตำบลขามเปี้ยมีเนื้อที่ประมาณ ๙๕ ตร.กม./ประมาณ ๕๙,๓๗๕ ไร่



๑.๒ ลักษณะภูมิประเทศ

จังหวัดอุบลราชธานี ตั้งอยู่บริเวณที่เรียกว่า แอ่งโคราช โดยสูงจากระดับน้ำทะเล เฉลี่ยประมาณ ๖๘ เมตร (๒๒๗ ฟุต) ลักษณะโดยทั่วไปเป็นที่สูงๆ ต่ำ ๆ จัดเป็นที่ราบสูง ลาดเอียงไปทางตะวันออก มีแม่น้ำโขงเป็นแนวเขตกั้นจังหวัดอุบลราชธานีกับสาธารณรัฐประชาธิปไตยประชาชนลาว มีแม่น้ำชีไหลมาบรรจบกับแม่น้ำมูลที่อำเภอเมืองอุบลราชธานี ซึ่งแม่น้ำมูลไหลผ่านกลางจังหวัด จากทิศตะวันตก มายังทิศตะวันออกแล้วไหลลงสู่แม่น้ำโขง ที่อำเภอโขงเจียม และมีลำน้ำใหญ่ ๆ อีกหลายสาย ได้แก่ ลำเซบก ลำโดมใหญ่ ลำโดมน้อย และมีภูเขาสลับซับซ้อนหลายแห่งทางบริเวณชายแดนตอนใต้ ที่สำคัญคือ เทือกเขาบรรทัดและเทือกเขาพนมดงรัก ซึ่งกั้นอาณาเขตระหว่างจังหวัดอุบลราชธานีกับสาธารณรัฐประชาธิปไตยประชาชนลาวและสาธารณรัฐกัมพูชาประชาธิปไตย

องค์การบริหารส่วนตำบลขามเปี้ยตั้งอยู่ในบริเวณที่เรียกว่าแอ่งโคราช(Koratbasin)โดยสูงจากระดับน้ำทะเล เฉลี่ยประมาณ ๖๘ เมตร (๒๒๗ ฟุต) ลักษณะโดยทั่วไปเป็นที่สูงสลับต่ำมีลักษณะพื้นที่ เป็นที่ราบสลับลูกคลื่นมีลำเซบกและลำห้วยขนาดกลางไหลผ่าน

๑.๓ ลักษณะภูมิอากาศ

องค์การบริหารส่วนตำบลขามเปี้ย จัดอยู่ในเขตภูมิอากาศแบบ Tropical Savanha : “Aw” ตามระบบจำแนกประเภท ภูมิอากาศของ Koppen คือมีช่วงความแตกต่างของฤดูฝนและฤดูแล้งอย่างชัดเจน มีช่วงกลางวันยาวในฤดูร้อนและมีอุณหภูมิเฉลี่ยสูงตลอดปีอยู่ภายใต้อิทธิพลของลมมรสุมตะวันออกเฉียงเหนือ(มรสุมฤดูหนาวและฤดูแล้ง) และลมมรสุมตะวันตกเฉียงใต้ (มรสุมฤดูร้อนและฤดูฝน) ลักษณะภูมิอากาศที่เด่นเฉพาะคือ เนื่องจากอยู่ใกล้ทางผ่านของพายุหมุนดีเปรสชั่น จึงทำให้มีฝนตกชุกซึ่งมีฝนตกมากกว่า ๑,๔๐๐-๑,๘๐๐ มิลลิเมตร นอกจากนี้ยังมีพายุฝนฟ้าคะนองที่มีอัตราความเร็วสูงสุดเคยวัดได้ขนาด ๖๗ - ๘๐ นอต ซึ่งเร็วกว่าพายุไต้ฝุ่นที่เคยวัดได้ในจังหวัดอุบลราชธานี ลักษณะฤดูกาลโดยปกติตามมาตรฐานภูมิศาสตร์สากลจะมีเพียงฤดูเดียว คือฤดูร้อนทั้งร้อนชื้นและร้อนแห้งแล้ง แต่ถ้าจำแนกตามภูมิศาสตร์ของภูมิภาค สามารถแบ่งได้ ๓ ฤดูกาล ดังนี้

ฤดูฝน เริ่มประมาณกลางเดือนพฤษภาคมไปจนถึงกลางเดือนตุลาคมและมักปรากฏเสมอว่าฝนทิ้งช่วงในเดือนมิถุนายนถึงกรกฎาคม แต่ระยะทิ้งช่วงจะไม่เหมือนกันในแต่ละปี ซึ่งในช่วงปลายฤดูฝนมักจะมีพายุหมุนเขตร้อนเคลื่อนผ่านหรือเข้าใกล้ ทำให้มีฝนตกชุกและบางปีอาจเกิดภาวะน้ำท่วม ปริมาณน้ำฝนเฉลี่ยต่อปีประมาณ ๑,๕๘๑ มิลลิเมตร

ฤดูหนาว เริ่มตั้งแต่กลางเดือนตุลาคมถึงกลางเดือนกุมภาพันธ์ โดยอุณหภูมิจะลดลงตั้งแต่ปลายเดือนตุลาคมเป็นต้นไปและจะหนาวมากในช่วงปลายเดือนธันวาคมถึงเดือนมกราคม ในฤดูนี้จะได้รับอิทธิพลจากลมมรสุมตะวันออกเฉียงเหนือ ซึ่งพัดเอาความหนาวเย็นและแห้งเข้ามาปกคลุม อุณหภูมิต่ำสุดเฉลี่ยในฤดูหนาว ประมาณ ๑๙ องศาเซลเซียส

ฤดูร้อน เริ่มตั้งแต่กลางเดือนกุมภาพันธ์ถึงกลางเดือนพฤษภาคม อากาศจะเริ่มร้อนขึ้นตามลำดับ และอาจมีฝนตกบ้างเป็นบางวันแต่ปริมาณไม่มากนักไม่เพียงพอต่อการเพาะปลูกในฤดูนี้มักจะมีพายุฤดูร้อนเกิดขึ้น ทำให้เกิดพายุฝนฟ้าคะนองและลมกระโชกแรง อุณหภูมิสูงสุดเฉลี่ยในฤดูร้อน ประมาณ ๓๕ องศาเซลเซียส และสูงที่สุดที่เคยวัดได้ ๔๑.๓ องศาเซลเซียส

๑.๔ ลักษณะของดิน

ดิน คุณสมบัติของดินทั่วไปของตำบลขามเปี้ย แบ่งออกเป็นประเภทใหญ่ ๆ ดังนี้

๑. ดินร่วน - ดินร่วนปนทราย ส่วนใหญ่จะอยู่บริเวณที่ราบลุ่มแม่น้ำ
๒. ดินร่วนทราย - ดินร่วนปนทราย เป็นดินตามบริเวณที่ราบสูงทั่วไป มีความอุดมสมบูรณ์ต่ำ
๓. ดินร่วนทราย - ดินร่วนเหนียว จะมีอยู่บริเวณที่ราบลุ่มทั่วไป มีความอุดมสมบูรณ์ปานกลาง
๔. ดินร่วนปนทราย ส่วนใหญ่เป็นดินตามทีลาดชันดินมีความอุดมสมบูรณ์ระดับปานกลางถึงต่ำ

๑.๕ ลักษณะของแหล่งน้ำ

แหล่งน้ำใต้ดิน พื้นที่ตำบลขามเปี้ยมีแหล่งน้ำใต้ดินหรือน้ำบาดาลอยู่ทั่วไป แต่มีปริมาณ,คุณภาพและความตื่นลึกแตกต่างกันไปตามสภาพธรณีวิทยาและอุทกวิทยา

แหล่งน้ำธรรมชาติ ที่สำคัญไหลผ่านคือลำเซบก และลำห้วยตาเทียว และมีแหล่งน้ำในพื้นที่ตำบลขามเปี้ย

๑.๖ ลักษณะของไม้/ป่าไม้

ในเขตองค์การบริหารส่วนตำบลขามเปี้ยมีป่าไม้ธรรมชาติและต้นไม้ที่ชาวบ้านปลูกลักษณะของไม้เป็นไม้ยืนต้น ผลัดใบ

๒. ด้านการเมือง/การปกครอง

๒.๑ เขตการปกครอง

องค์การบริหารส่วนตำบลขามเปี้ย มีเขตการปกครองรวม ๑๒ หมู่บ้าน คือ

หมู่ที่	ชื่อหมู่บ้าน	ชื่อผู้นำหมู่บ้าน/ชุมชน	หมายเหตุ
หมู่ที่ ๑	บ้านขามเปี้ย	นายคมกฤษ มีชัย	กำนัน
หมู่ที่ ๒	บ้านน้ำคำ	นายคำฟอง โทแก้ว	ผู้ใหญ่บ้าน
หมู่ที่ ๓	บ้านท่าบ่อแบง	นายวิสัย พาผล	ผู้ใหญ่บ้าน
หมู่ที่ ๔	บ้านขามเปี้ย	นายบุญเติม ชันตี	ผู้ใหญ่บ้าน
หมู่ที่ ๕	บ้านบ่อเสี้ยว	นายวิฑูร บริบูรณ์	ผู้ใหญ่บ้าน
หมู่ที่ ๖	บ้านนาตาหมุด	นายสุทธิโสสม บุญแก้ว	ผู้ใหญ่บ้าน
หมู่ที่ ๗	บ้านนาคิแลน	นายคำผิน ฐาธะนัตร์	ผู้ใหญ่บ้าน
หมู่ที่ ๘	บ้านศรีสุข	นายอุทัย บุญเนา	ผู้ใหญ่บ้าน
หมู่ที่ ๙	บ้านดอนตะมน	นายธงชัย เรืองแสน	ผู้ใหญ่บ้าน
หมู่ที่ ๑๐	บ้านดอนหมู	นายธีระชาติ ปลาทอง	ผู้ใหญ่บ้าน
หมู่ที่ ๑๑	บ้านโนนบ่อแบง	นายวิรัตน์ ดวงเดือน	ผู้ใหญ่บ้าน
หมู่ที่ ๑๒	บ้านโนนไฮ	นายสมคิด ชันตี	ผู้ใหญ่บ้าน

๒.๒ การเลือกตั้ง

การเลือกตั้งในเขตองค์การบริหารส่วนตำบลขามเปี้ย เมื่อวันที่ ๒๐ ตุลาคม ๒๕๕๖ เป็นการเลือกตั้งนายกองค์การบริหารส่วนตำบล และสมาชิกสภาองค์การบริหารส่วนตำบล กรณีครบวาระ ซึ่งมีประชากรผู้มีสิทธิเลือกตั้งดังนี้

ตารางที่ ๒ ผู้มีสิทธิเลือกตั้ง รวมทั้งสิ้น ๕,๒๙๕ คน แยกเป็นชาย ๒,๖๘๐ คน หญิง ๒,๖๑๕ คน ข้อมูลจากการเลือกตั้งท้องถิ่น พ.ศ. ๒๕๕๖

หมู่ที่	ชื่อหมู่บ้าน	จำนวนประชากรผู้มีสิทธิเลือกตั้ง (คน)		
		ชาย	หญิง	รวม
๑	บ้านขามเปี้ย	๓๘๙	๓๘๗	๗๗๖
๒	บ้านน้ำคำ	๒๓๙	๒๔๒	๔๘๑
๓	บ้านท่าบ่อแบง	๘๙	๘๕	๑๗๔
๔	บ้านขามเปี้ย	๔๑๒	๔๒๓	๘๓๕
๕	บ้านบ่อเสี้ยว	๒๐๗	๑๘๙	๓๙๖
๖	บ้านนาตาหมุด	๑๗๙	๑๖๑	๓๔๐
๗	บ้านนาคิแลน	๑๗๙	๑๖๘	๓๔๗
๘	บ้านศรีสุข	๑๙๓	๒๑๕	๔๐๘
๙	บ้านดอนตะมน	๒๘๕	๒๕๒	๕๓๗
๑๐	บ้านดอนหมู	๒๙๕	๒๗๓	๕๖๘
๑๑	บ้านโนนบ่อแบง	๑๒๔	๑๔๘	๒๗๒
๑๒	บ้านโนนไฮ	๘๙	๗๒	๑๖๑
รวม		๒,๖๘๐	๒,๖๑๕	๕,๒๙๕

๓. ประชากร

๓.๑ ข้อมูลเกี่ยวกับจำนวนประชากร(ข้อมูลเปรียบเทียบย้อนหลัง ๓ ปี)

๓.๑.๑ จำนวนประชากรแยกชายหญิง ปี พ.ศ. ๒๕๕๙

องค์การบริหารส่วนตำบลขามเปี้ย มีประชากรทั้งสิ้น จำนวน ๗,๒๗๔ คน โดยแยกเป็นชาย จำนวน ๓,๖๘๔ คน แยกเป็นหญิง จำนวน ๓,๕๙๐ คน (ข้อมูลจากฝ่ายทะเบียนราษฎรอำเภอตระการพืชผล) โดยแยกเป็นหมู่บ้านต่างๆ ดังนี้

หมู่ที่	ชื่อหมู่บ้าน	ปี พ.ศ. ๒๕๕๙			
		จำนวนครัวเรือน	จำนวนประชากร	ชาย	หญิง
๑	บ้านขามเปี้ย	๒๒๖	๑,๐๓๑	๕๑๒	๕๑๙
๒	บ้านน้ำคำ	๑๓๖	๖๘๒	๓๔๙	๓๓๓
๓	บ้านท่าบ่อแบง	๕๖	๒๓๖	๑๒๒	๑๑๔
๔	บ้านขามเปี้ย	๒๓๒	๑,๑๑๑	๕๖๐	๕๕๑
๕	บ้านบ่อเสี้ยว	๑๒๙	๕๒๐	๒๖๖	๒๕๔
๖	บ้านนาตาหมุด	๑๐๗	๕๑๒	๒๕๖	๒๕๖
๗	บ้านนาคิแลน	๑๒๒	๔๙๑	๒๕๙	๒๓๒
๘	บ้านศรีสุข	๑๓๗	๕๖๖	๒๘๒	๒๘๔
๙	บ้านดอนตะมูน	๑๕๔	๗๑๑	๓๗๔	๓๔๙
๑๐	บ้านดอนหมู	๑๗๘	๘๑๔	๔๑๐	๓๙๙
๑๑	บ้านโนนบ่อแบง	๑๐๒	๓๗๑	๑๗๑	๑๙๘
๑๒	บ้านโนนไฮ	๕๗	๒๒๒	๑๒๓	๑๐๑
รวม		๑,๖๓๖	๗,๒๖๔	๓,๖๘๔	๓,๕๙๐

๓.๑.๒ จำนวนประชากรแยกชายหญิง ปี พ.ศ. ๒๕๖๐

องค์การบริหารส่วนตำบลขามเปี้ย มีประชากรทั้งสิ้น จำนวน ๗,๒๘๔ คน โดยแยกเป็นชาย จำนวน ๓,๖๙๔ คน แยกเป็นหญิง จำนวน ๓,๕๙๐ คน (ข้อมูลจากฝ่ายทะเบียนราษฎรอำเภอตระการพืชผล) โดยแยกเป็นหมู่บ้านต่างๆ ดังนี้

หมู่ที่	ชื่อหมู่บ้าน	ปี พ.ศ. ๒๕๖๐			
		จำนวนครัวเรือน	จำนวนประชากร	ชาย	หญิง
๑	บ้านขามเปี้ย	๒๓๐	๑,๐๓๖	๕๑๙	๕๑๗
๒	บ้านน้ำคำ	๑๓๘	๖๘๓	๓๕๑	๓๓๒
๓	บ้านท่าบ่อแบง	๕๗	๒๓๘	๑๒๑	๑๑๗
๔	บ้านขามเปี้ย	๒๓๖	๑,๑๑๑	๕๖๐	๕๕๑
๕	บ้านบ่อเสี้ยว	๑๓๑	๕๒๐	๒๖๖	๒๕๔
๖	บ้านนาตาหมุด	๑๐๙	๕๑๒	๒๕๖	๒๕๖
๗	บ้านนาคิแลน	๑๕๓	๔๙๑	๒๕๙	๒๓๒
๘	บ้านศรีสุข	๑๓๘	๕๖๖	๒๘๒	๒๘๔
๙	บ้านดอนตะมูน	๑๕๖	๗๒๕	๓๗๖	๓๔๙
๑๐	บ้านดอนหมู	๑๗๘	๘๐๙	๔๑๐	๓๙๙
๑๑	บ้านโนนบ่อแบง	๙๗	๓๖๙	๑๗๑	๑๙๘
๑๒	บ้านโนนไฮ	๕๖	๒๒๔	๑๒๓	๑๐๑
รวม		๑,๖๗๒	๗,๒๘๔	๓,๖๙๔	๓,๕๙๐

๓.๑.๓ จำนวนประชากรแยกชายหญิง ปี พ.ศ. ๒๕๖๑

องค์การบริหารส่วนตำบลขามเปี้ย มีประชากรทั้งสิ้น จำนวน ๗,๓๓๖ คน โดยแยกเป็นชาย จำนวน ๓,๖๙๔ คน แยกเป็นหญิง จำนวน ๓,๖๔๒ คน (ข้อมูลจากฝ่ายทะเบียนราษฎรอำเภอตระการพืชผล)โดยแยกเป็นหมู่บ้านต่างๆ ดังนี้

หมู่ที่	ชื่อหมู่บ้าน	ปี พ.ศ. ๒๕๖๑			
		จำนวน ครัวเรือน	จำนวน ประชากร	ชาย	หญิง
๑	บ้านขามเปี้ย	๒๔๔	๑,๐๖๐	๕๒๙	๕๓๑
๒	บ้านน้ำคำ	๑๔๒	๖๘๘	๓๕๗	๓๓๑
๓	บ้านท่าบ่อแบง	๖๒	๒๓๙	๑๒๔	๑๑๕
๔	บ้านขามเปี้ย	๒๔๕	๑,๑๑๔	๕๔๘	๕๖๖
๕	บ้านบ่อเสี้ยว	๑๓๗	๕๓๐	๒๖๘	๒๖๒
๖	บ้านนาตาหมุด	๑๑๐	๕๑๔	๒๕๔	๒๖๐
๗	บ้านนาคิแลน	๑๒๖	๔๙๘	๒๕๒	๒๔๖
๘	บ้านศรีสุข	๑๔๑	๕๕๒	๒๗๗	๒๗๕
๙	บ้านดอนตะมูน	๑๖๕	๗๓๐	๓๗๗	๓๕๓
๑๐	บ้านดอนหมู	๑๙๐	๘๒๐	๔๑๗	๔๐๓
๑๑	บ้านโนนบ่อแบง	๙๘	๓๖๑	๑๖๕	๑๙๖
๑๒	บ้านโนนไฮ	๕๙	๒๓๐	๑๒๖	๑๐๔
รวม		๑,๗๑๙	๗,๓๓๖	๓,๖๙๔	๓,๖๔๒

๓.๑.๔ จำนวนประชากรแยกชายหญิง ปี พ.ศ. ๒๕๖๒

องค์การบริหารส่วนตำบลขามเปี้ย มีประชากรทั้งสิ้น จำนวน ๗,๓๓๖ คน โดยแยกเป็นชาย จำนวน ๓,๖๙๔ คน แยกเป็นหญิง จำนวน ๓,๖๔๒ คน (ข้อมูลจากฝ่ายทะเบียนราษฎรอำเภอตระการพืชผล)โดยแยกเป็นหมู่บ้านต่างๆ ดังนี้

หมู่ที่	ชื่อหมู่บ้าน	ปี พ.ศ. ๒๕๖๒			
		จำนวน ครัวเรือน	จำนวน ประชากร	ชาย	หญิง
๑	บ้านขามเปี้ย	๒๔๖	๑,๐๕๒	๕๒๗	๕๒๕
๒	บ้านน้ำคำ	๑๔๔	๖๙๑	๓๕๖	๓๓๕
๓	บ้านท่าบ่อแบง	๖๒	๒๓๖	๑๒๓	๑๑๓
๔	บ้านขามเปี้ย	๒๔๙	๑,๑๒๐	๕๕๖	๕๖๔
๕	บ้านบ่อเสี้ยว	๑๓๘	๕๔๓	๒๗๖	๒๖๗
๖	บ้านนาตาหมุด	๑๑๔	๕๑๗	๒๕๗	๒๖๐
๗	บ้านนาคิแลน	๑๒๙	๕๐๐	๒๕๒	๒๔๘
๘	บ้านศรีสุข	๑๔๓	๕๕๑	๒๗๕	๒๗๖
๙	บ้านดอนตะมูน	๑๖๕	๗๒๖	๓๗๖	๓๕๐
๑๐	บ้านดอนหมู	๑๙๗	๘๒๖	๔๑๖	๔๑๐
๑๑	บ้านโนนบ่อแบง	๙๙	๓๖๙	๑๖๙	๒๐๐
๑๒	บ้านโนนไฮ	๕๙	๒๓๓	๑๒๕	๑๐๘
รวม		๑,๗๔๕	๗,๓๖๔	๓,๗๐๘	๓,๖๕๖

๓.๒ ช่วงอายุและจำนวนประชากร

องค์การบริหารส่วนตำบลขามเปี้ย มีประชากรทั้งสิ้น จำนวน ๗,๓๓๖ คน โดยแยกเป็นชาย จำนวน ๓,๖๙๔ คน แยกเป็นหญิง จำนวน ๓,๖๔๒ คน (ข้อมูลจากฝ่ายทะเบียนราษฎรอำเภอตระการพืชผล) จำนวนครัวเรือน ๑,๖๗๒ ครัวเรือน แยกตามช่วงอายุของประชากรได้ดังนี้

ช่วงอายุ	ชาย	หญิง	รวม
อายุน้อยกว่า ๑ ปี	๒๙	๔๒	๗๑
อายุ ๑ ปี	๓๗	๔๐	๗๗
อายุ ๒ ปี	๕๑	๓๙	๙๐
อายุ ๓ ปี	๓๙	๔๒	๘๑
อายุ ๔ ปี	๓๒	๓๐	๖๒
อายุ ๕ ปี	๓๘	๔๓	๘๑
อายุ ๖ ปี	๓๕	๓๖	๗๑
อายุ ๗ ปี	๔๙	๔๑	๙๐
อายุ ๘ ปี	๔๙	๔๒	๙๑
อายุ ๙ ปี	๔๒	๕๒	๙๔
อายุ ๑๐ ปี	๓๗	๕๑	๘๘
อายุ ๑๑ ปี	๔๖	๕๘	๑๐๔
อายุ ๑๒ ปี	๔๖	๔๕	๙๑
อายุ ๑๓ ปี	๔๔	๔๓	๘๗
อายุ ๑๔ ปี	๕๒	๔๔	๙๖
อายุ ๑๕ ปี	๔๔	๕๒	๙๖
อายุ ๑๖ ปี	๓๙	๕๓	๙๒
อายุ ๑๗ ปี	๕๕	๕๑	๑๐๖
อายุ ๑๘ ปี	๖๔	๔๘	๑๑๒
อายุ ๑๙ ปี	๔๘	๔๙	๙๗
อายุ ๒๐ ปี	๖๐	๕๐	๑๑๐
อายุ ๒๑ ปี	๕๘	๕๖	๑๑๔
อายุ ๒๒ ปี	๔๖	๖๔	๑๑๐
อายุ ๒๓ ปี	๕๖	๕๖	๑๑๒
อายุ ๒๔ ปี	๕๓	๔๔	๙๗
อายุ ๒๕ ปี	๘๒	๔๘	๑๓๐
อายุ ๒๖ ปี	๖๙	๕๖	๑๒๕
อายุ ๒๗ ปี	๖๑	๕๑	๑๑๒
อายุ ๒๘ ปี	๖๑	๕๑	๑๑๒
อายุ ๒๙ ปี	๗๗	๔๕	๑๒๒
อายุ ๓๐ ปี	๕๔	๓๘	๙๒
อายุ ๓๑ ปี	๖๓	๕๒	๑๑๕
อายุ ๓๒ ปี	๖๗	๕๑	๑๑๘
อายุ ๓๓ ปี	๖๖	๕๓	๑๑๙
อายุ ๓๔ ปี	๖๐	๕๙	๑๑๙
อายุ ๓๕ ปี	๕๙	๕๓	๑๑๒
อายุ ๓๖ ปี	๗๓	๕๘	๑๓๑

ช่วงอายุ	ชาย	หญิง	รวม
อายุ ๓๗ ปี	๖๔	๕๐	๑๑๔
อายุ ๓๘ ปี	๖๙	๗๖	๑๔๕
อายุ ๓๙ ปี	๕๕	๖๐	๑๑๕
อายุ ๔๐ ปี	๕๖	๕๐	๑๐๖
อายุ ๔๑ ปี	๖๖	๕๙	๑๒๕
อายุ ๔๒ ปี	๕๓	๕๔	๑๐๗
อายุ ๔๓ ปี	๕๔	๗๖	๑๐๓
อายุ ๔๔ ปี	๔๕	๕๒	๙๗
อายุ ๔๕ ปี	๗๑	๖๖	๑๓๗
อายุ ๔๖ ปี	๕๗	๖๒	๑๑๙
อายุ ๔๗ ปี	๕๘	๕๘	๑๑๖
อายุ ๔๘ ปี	๗๙	๕๗	๑๓๖
อายุ ๔๙ ปี	๕๗	๖๒	๑๑๙
อายุ ๕๐ ปี	๕๖	๕๒	๑๐๘
อายุ ๕๑ ปี	๖๒	๗๑	๑๓๓
อายุ ๕๒ ปี	๕๘	๕๒	๑๑๐
อายุ ๕๓ ปี	๔๖	๕๗	๑๐๓
อายุ ๕๔ ปี	๔๐	๓๖	๗๖
อายุ ๕๕ ปี	๕๒	๔๕	๙๗
อายุ ๕๖ ปี	๔๒	๔๓	๘๕
อายุ ๕๗ ปี	๕๐	๔๖	๙๖
อายุ ๕๘ ปี	๔๑	๔๑	๘๒
อายุ ๕๙ ปี	๔๐	๔๕	๘๕
อายุ ๖๐ ปี	๔๖	๔๕	๙๑
อายุ ๖๑ ปี	๓๐	๔๔	๗๔
อายุ ๖๒ ปี	๓๘	๔๘	๘๖
อายุ ๖๓ ปี	๒๕	๓๓	๕๘
อายุ ๖๔ ปี	๒๖	๔๐	๖๖
อายุ ๖๕ ปี	๒๔	๓๔	๕๘
อายุ ๖๖ ปี	๓๙	๒๒	๖๑
อายุ ๖๗ ปี	๒๖	๓๒	๕๘
อายุ ๖๘ ปี	๓๒	๑๙	๕๑
อายุ ๖๙ ปี	๓๑	๒๘	๕๙
อายุ ๗๐ ปี	๒๕	๒๙	๕๔
อายุ ๗๑ ปี	๑๔	๑๘	๓๒
อายุ ๗๒ ปี	๑๒	๒๗	๓๙
อายุ ๗๓ ปี	๑๐	๑๔	๒๔
อายุ ๗๔ ปี	๑๑	๑๔	๒๕
อายุ ๗๕ ปี	๑๔	๑๘	๓๒
อายุ ๗๖ ปี	๑๐	๑๑	๒๑
อายุ ๗๗ ปี	๑๓	๑๕	๒๘

ช่วงอายุ	ชาย	หญิง	รวม
อายุ ๗๘ ปี	๙	๑๗	๒๖
อายุ ๗๙ ปี	๑๑	๑๕	๒๖
อายุ ๘๐ ปี	๘	๑๒	๒๐
อายุ ๘๑ ปี	๑๑	๑๕	๒๖
อายุ ๘๒ ปี	๘	๑๒	๒๐
อายุ ๘๓ ปี	๙	๑๐	๑๙
อายุ ๘๔ ปี	๓	๙	๑๒
อายุ ๘๕ ปี	๘	๖	๑๔
อายุ ๘๖ ปี	๓	๖	๙
อายุ ๘๗ ปี	๓	๖	๙
อายุ ๘๘ ปี	๓	๔	๗
อายุ ๘๙ ปี	๐	๑	๑
อายุ ๙๐ ปี	๐	๓	๓
อายุ ๙๑ ปี	๐	๓	๓
อายุ ๙๒ ปี	๐	๒	๒
อายุ ๙๓ ปี	๐	๑	๑
อายุ ๙๔ ปี	๑	๐	๑
อายุ ๙๕ ปี	๐	๐	๐
อายุ ๙๖ ปี	๐	๑	๑
อายุ ๙๗ ปี	๐	๑	๑
อายุ ๙๘ ปี	๐	๐	๐
อายุ ๙๙ ปี	๐	๐	๐
อายุ ๑๐๐ ปี	๐	๐	๐
อายุมากกว่า ๑๐๐ ปี			
เกิดปีไทย			
รวม	๓,๗๐๗	๓,๖๕๓	๗,๓๖๐

*อ้างอิงข้อมูลจากสำนักทะเบียนอำเภอตระการพืชผล ณ วันที่ ๑๙ มิถุนายน ๒๕๖๒

จาก ปี พ.ศ.๒๕๖๒ มีประชากรเพิ่มขึ้นจากปีพ.ศ. ๒๕๖๑ (ปีที่ผ่านมา) ประชากรเพิ่มขึ้น จำนวน ๒๔ คน จำนวน ครัวเรือนเพิ่ม จำนวน ๒๖ ครัวเรือน ซึ่งการเปลี่ยนแปลงของจำนวนประชากรนั้นขึ้นอยู่กับปัจจัยหลายอย่าง เช่น การเกิด การตาย การย้ายถิ่นฐานของประชากรภายในองค์กรปกครองส่วนท้องถิ่นความหนาแน่นเฉลี่ย ๗๗.๕๓ คน / ตารางกิโลเมตร

๔. สภาพทางสังคม

๔.๑. การศึกษา ในพื้นที่องค์การบริหารส่วนตำบลขามเปี้ย มีโรงเรียนระดับประถมศึกษา จำนวน ๗ โรงเรียน ซึ่งมีบุคลากรและนักเรียนดังนี้

ลำดับที่	ชื่อโรงเรียน	จำนวนเด็ก	ชื่อผู้บริหาร
๑	โรงเรียนบ้านขามเปี้ย	๑๔๑ คน	นายบงการ สมสุวรรณ
๒	โรงเรียนบ้านนาโคก	๓๒ คน	นายบุญเพ็ญ แสงงาม
๓	โรงเรียนชุมชนบ้านท่าบ่อแบง	๘๘ คน	ดร.ระวี จันทะนาม
๔	โรงเรียนนาตาหมุด	๖๓ คน	นายวรเวทย์ เชื้อนสีอ่อน
๕	โรงเรียนขามเปี้ย - บ้านศรีสุข	๒๓ คน	นายครองวิสุทธิ สารจรรย์
๖	โรงเรียนดอนตะมุน	๔๕ คน	นายประจักษ์ ดาผา
๗	โรงเรียนดอนหมูวิทยา	๖๘ คน	นายณรงค์ ทีอุทิศ

ศูนย์การศึกษานอกระบบและการศึกษาตามอัธยาศัยตำบลขามเปี้ย โดยมี นางชนิษฐา ปลาทอง และ นางสาวพัชรี ศิริญาณ เป็นครูประจำศูนย์การเรียน มีนักเรียนทั้งหมด ๑๒๕ คน

† การจัดการศึกษา การจัดการศึกษาตำบลขามเปี้ยได้ดำเนินการตามโครงการ ถ่ายโอนภารกิจจัดการศึกษา ซึ่งปฏิบัติตามนโยบายการกระจายอำนาจให้แก่องค์กรปกครองส่วนท้องถิ่นตามรัฐธรรมนูญแห่งราชอาณาจักรไทย พุทธศักราช ๒๕๔๐ มาตรา ๗๘ และพระราชบัญญัติกำหนดแผนและขั้นตอนการกระจายอำนาจให้แก่องค์กรปกครองส่วนท้องถิ่น พุทธศักราช ๒๕๔๒ มาตรา ๓๐ กระทรวงศึกษาธิการมีนโยบายถ่ายโอนการจัดการศึกษาให้แก่องค์กรปกครองส่วนท้องถิ่นดำเนินการใน ปีการศึกษา ๒๕๔๔ และกรมพัฒนาชุมชน

ข้อมูล ณ เดือนมิถุนายน ๒๕๖๒

ลำดับที่	ชื่อ	จำนวนเด็ก	หมายเหตุ
๑	ศูนย์พัฒนาเด็กเล็กบ้านขามเปี้ย	๑๙	
๒	ศูนย์อบรมเด็กก่อนเกณฑ์ในวัดอุดตมผลาราม	๒๗	
๓	ศูนย์พัฒนาเด็กเล็กชุมชนท่าบ่อแบง	๓๙	
๔	ศูนย์อบรมเด็กก่อนเกณฑ์ในวัดนาตาหมุด	๑๘	
๕	ศูนย์อบรมเด็กก่อนเกณฑ์ในวัดแสนสนุก	๑๗	
๖	ศูนย์อบรมเด็กก่อนเกณฑ์ในวัดสะอาด	๒๒	
๗	ศูนย์อบรมเด็กก่อนเกณฑ์ในวัดอัมพวัน	๒๗	
๘	ศูนย์อบรมเด็กก่อนเกณฑ์ในวัดภูมิภาค	๒๖	
๙	โรงเรียนอนุบาลองค์การบริหารส่วนตำบลขามเปี้ย	๒๕	
รวม		๒๒๐	

ข้อมูลด้านการศึกษาคณะผู้บริหาร

คณะผู้บริหาร	ระดับการศึกษา
นายกองค์การบริหารส่วนตำบล	ม.ศ.๓
รองนายกองค์การบริหารส่วนตำบลคนที่ ๑	ปวท.
รองนายกองค์การบริหารส่วนตำบลคนที่ ๒	ม.๓
เลขานุการนายกองค์การบริหารส่วนตำบล	ม.๖

ระดับการศึกษาของบุคลากร

ระดับการศึกษาของบุคลากร	ปลัด อบต.	สำนักงาน ปลัดฯ	กองคลัง	กองช่าง	กอง การศึกษา
สูงกว่าปริญญาตรี	๑	๕	๒	๑	๙
ปริญญาตรี	-	๑๐	๓	๑	๑๕
ประกาศนียบัตรวิชาชีพชั้นสูง(ปวส.)	-	๓	-	๑	-
ประกาศนียบัตรวิชาชีพ(ปวท.)	-	-	-	-	-
ประกาศนียบัตรวิชาชีพ (ปวช.)	-	-	๒	๑	-
มัธยมศึกษาปีที่ ๔-๖	-	๑	-	-	-
มัธยมศึกษาปีที่ ๑-๓	-	๑	-	-	-
ประถมศึกษาปีที่ ๑-๖	-	-	-	-	-
รวม	๑	๒๐	๗	๔	๒๔

๔.๒ การสาธารณสุข

องค์การบริหารส่วนตำบลขามเปี้ย มีหน่วยพยาบาลที่ให้บริการประชาชนในเรื่องของการรักษาพยาบาล จำนวน ๒ แห่ง ดังนี้

- โรงพยาบาลส่งเสริมสุขภาพ จำนวน ๒ แห่ง
 - โรงพยาบาลส่งเสริมสุขภาพตำบลขามเปี้ย
 - โรงพยาบาลส่งเสริมสุขภาพตำบลท่าบ่อแบง
- อัตราการมีและใช้ส้วมราดน้ำ ๑๐๐%

๔.๓ อาชญากรรม

ตำบลขามเปี้ยอยู่ในเขตพื้นที่รับผิดชอบของสถานีตำรวจอำเภอตระการพืชผล ประกอบกับแต่ละหมู่บ้านมีอาสาสมัครตำรวจบ้าน ชูรักษาความสงบหมู่บ้าน คอยเป็นกำลังสำคัญในการแจ้งเบาะแสและข้อมูลข่าวสารให้กับทางราชการทราบอยู่ตลอดเวลาทำให้ปัญหาอาชญากรรมในพื้นที่อยู่ในระดับน้อยเขตพื้นที่ตำบลขามเปี้ยไม่มีเหตุอาชญากรรมเกิดขึ้น จากการสำรวจข้อมูลพื้นฐานพบว่า ส่วนมากครัวเรือนมีการป้องกันอุบัติเหตุอย่างถูกวิธี มีความปลอดภัยในชีวิตและทรัพย์สิน

๔.๔ ยาเสพติด

ปัญหาเสพติดในชุมชนตำบลขามเปี้ย ได้รับความร่วมมือกับทางผู้นำ ประชาชน ที่ช่วยสอดส่องดูแลอยู่เป็นประจำ การแก้ไขปัญหขององค์การบริหารส่วนตำบลขามเปี้ยสามารถทำได้เฉพาะตามอำนาจหน้าที่เท่านั้น เช่น การณรงค์ การประชาสัมพันธ์ การแจ้งเบาะแส การฝึกอบรมให้ความรู้ ถ้านอกเหนือจากอำนาจหน้าที่ ก็เป็นเรื่องของอำเภอหรือตำรวจแล้วแต่กรณี ทั้งนี้ องค์การบริหารส่วนตำบลขามเปี้ย ก็ได้ให้ความร่วมมือมาโดยตลอด

๔.๕ การสังคมสงเคราะห์

องค์การบริหารส่วนตำบลขามเปี้ยได้ดำเนินการด้านสังคมสงเคราะห์ ดังนี้

๑. ดำเนินการจ่ายเบี้ยยังชีพให้กับผู้สูงอายุ ผู้พิการ และผู้ป่วยเอดส์
๒. รับลงทะเบียนและประสานโครงการเงินอุดหนุนเพื่อการเลี้ยงดูเด็กแรกเกิด
๓. ประสานการทำบัตรผู้พิการ
๔. ตั้งโครงการสงเคราะห์ผู้ประสบเหตุสาธารณภัย
๕. บริการศูนย์ยุติธรรมตำบล

๕.ระบบบริการพื้นฐาน

๕.๑ การคมนาคมขนส่ง

- ทางหลวงชนบทหมายเลข ๒๐๕๐ (สายทาง ตระการพีชผล – อุบลราชธานี) เป็นถนนสายหลักที่เชื่อมต่อระหว่างอำเภอตระการพีชผลกับจังหวัดอุบลราชธานี
- ถนน เป็นถนนคอนกรีตและถนนลูกรังเชื่อมระหว่างหมู่บ้านในเขตองค์การบริหารส่วนตำบลขามเปี้ย มีเส้นทางคมนาคมในพื้นที่ตำบลที่เป็นถนนคอนกรีตเสริมเหล็ก ร้อยละ ๗๐ เป้าหมายคือต้องการให้ได้มากกว่านี้หรือร้อยละ ๑๐๐ โดยผู้บริหารมีนโยบายที่จะดำเนินการก่อสร้างถนนคอนกรีตเสริมเหล็กทุกสาย ปัญหาคือ งบประมาณมีจำกัดและต้องกระจายงบประมาณทุกพื้นที่ และจะดำเนินการต่อเนื่อง

๕.๒ การไฟฟ้า

๑. มีสำนักงานการไฟฟ้าส่วนภูมิภาคสาขาอำเภอตระการพีชผล

๒. การขยายเขตไฟฟ้าในเขตตำบลขามเปี้ย ปัจจุบันมีไฟฟ้าใช้ทุกครัวเรือน ปัญหาคือไฟฟ้าส่องสว่างทางหรือที่สาธารณะและไฟฟ้าเพื่อการเกษตรยังไม่สามารถดำเนินการครอบคลุมพื้นที่ได้ทั้งหมด เนื่องจากพื้นที่มีขนาดกว้าง และประชาชนที่มีความต้องการให้ติดตั้งไฟฟ้าส่องสว่างนั้นยังไม่เป็นที่สาธารณะ จึงไม่สามารถดำเนินการได้ เช่นเดียวกับถนน การแก้ปัญหาคือ ประสานความร่วมมือกันหลายๆ ฝ่าย เพื่อที่จะทำความเข้าใจกับประชาชนในพื้นที่ และวิธีการที่จะดำเนินการแก้ไขอย่างไร ทั้งนี้ องค์การบริหารส่วนตำบลขามเปี้ย ก็ได้ตั้งงบประมาณในส่วนนี้ไว้แล้ว และได้แจ้งประชาสัมพันธ์ให้ประชาชนได้รับทราบถึงเหตุผลเพื่อที่จะได้ช่วยกันแก้ไขปัญหาให้กับชุมชน

๕.๓ การประปา

ตำบลขามเปี้ยมีบริหารจัดการกิจการประปาหมู่บ้านที่ถ่ายโอนให้ จำนวน ๖ หมู่บ้าน ได้แก่ บ้านขามเปี้ยหมู่ที่ ๑,๔ บ้านท่าบ่แบง บ้านบ่อเสี้ยว และมีการบริหารจัดการเองจำนวน ๖ หมู่บ้าน ได้แก่ บ้านน้ำคำ บ้านบ้านนาตาหมุด บ้านนาคิแลน บ้านศรีสุข บ้านดอนตะมุน บ้านดอนหมู

๕.๔ โทรศัพท์

ระบบโทรศัพท์ในเขตตำบลขามเปี้ย เป็นโทรศัพท์ชุมสาย TOT

๕.๕ ไปรษณีย์หรือการสื่อสารหรือการขนส่งและวัสดุ ครุภัณฑ์

ที่ทำการไปรษณีย์ ในพื้นที่ตำบลขามเปี้ยไม่มีที่ทำการไปรษณีย์ แต่สามารถใช้บริการได้ที่ ที่ทำการไปรษณีย์อำเภอตระการพีชผล

๖.ระบบเศรษฐกิจ

๖.๑ การเกษตร

การใช้ที่ดิน

ตำบลขามเปี้ย: รวมเนื้อที่ ๔๔,๔๓๗ ไร่

การใช้ที่ดิน	ขอบเขตประเภทเนื้อที่ (ไร่)	คิดเป็นร้อยละ	หมายเหตุ
พื้นที่นา	๒๔,๙๖๑	๕๖.๑๗	ค่าตัวเลขได้มาจากการคำนวณด้วยระบบสารสนเทศทางภูมิศาสตร์QGIS 'งาน
พื้นที่ป่า	๑๑,๕๗๐	๒๖.๐๓	
พื้นที่เบ็ดเตล็ด	๒,๓๖๐	๕.๓๑	
พื้นที่ชุมชนและสิ่งปลูกสร้าง	๑,๙๒๐	๔.๓๒	
พื้นที่น้ำ	๑,๕๙๓	๓.๕๘	
ไม้ยืนต้น	๑,๒๓๕	๒.๗๗	
พืชไร่	๕๑๗	๑.๑๖	
ไม้ผล	๑๖๖	๐.๓๗	
พื้นที่ลุ่ม	๗๘	๐.๑๗	
ทุ่งหญ้าและโรงเรือนเลี้ยงสัตว์	๓๗	๐.๐๘	

แหล่งข้อมูล สนน.เกษตรอำเภอตระการพืชผล /

ข้อมูลการใช้ที่ดิน กรมพัฒนาที่ดิน (๒๕๕๘ - ๒๕๕๙)

๖.๒ การพาณิชย์และกลุ่มอาชีพเขตองค์การบริหารส่วนตำบลขามเปี้ย

- โรงสีข้าว	จำนวน	๕๒	แห่ง
- ร้านค้า	จำนวน	๕๓	แห่ง
- ฟาร์มเลี้ยงสัตว์	จำนวน	๒	แห่ง
- ร้านเสริมสวย/ร้านตัดผม	จำนวน	๘	แห่ง
- ร้านซ่อมทั่วไป	จำนวน	๑๖	แห่ง
- ร้านจำหน่ายปุ๋ย	จำนวน	๑	แห่ง
- ซ่อมเครื่องใช้ไฟฟ้า	จำนวน	๑	แห่ง
- ปั้มน้ำมัน(ปั้มหลอด)	จำนวน	๒	แห่ง
- ปั้มน้ำมัน (หยอดเหรียญ)	จำนวน	๖	แห่ง
- ตลาดสด	จำนวน	๑	แห่ง
- โรงงานจำหน่ายวัสดุก่อสร้าง	จำนวน	๒	แห่ง
- กลุ่มอาชีพ	จำนวน	๕	กลุ่ม
- กลุ่มออมทรัพย์	จำนวน	๑๒	กลุ่ม
- กลุ่มอื่น ๆ	จำนวน	๕	กลุ่ม

๗. ศาสนา ประเพณี วัฒนธรรม

๗.๑ การนับถือศาสนา

ประชาชนในตำบลขามเปี้ย ประมาณร้อยละ ๑๐๐ นับถือศาสนาพุทธ โดยมีศาสนสถาน ๑๓ แห่ง คือ

๑. วัดอุตตมผลาราม	ตั้งอยู่ที่ บ้านขามเปี้ย	หมู่ที่ ๑
๒. วัดศรีลำดวน	ตั้งอยู่ที่ บ้านน้ำคำ	หมู่ที่ ๒
๓. วัดท่าบ่อแบง	ตั้งอยู่ที่ บ้านท่าบ่อแบง	หมู่ที่ ๓
๔. วัดสวนตาล	ตั้งอยู่ที่ บ้านบ่อเสียว	หมู่ที่ ๕
๕. วัดนาตาหมุด	ตั้งอยู่ที่ บ้านนาตาหมุด	หมู่ที่ ๖
๖. วัดแสนสนุก	ตั้งอยู่ที่ บ้านนาคีแลน	หมู่ที่ ๗
๗. ที่พักสงฆ์แสงสุรีย์	ตั้งอยู่ที่ บ้านนาคีแลน	หมู่ที่ ๗
๘. วัดสะอาด	ตั้งอยู่ที่ บ้านศรีสุข	หมู่ที่ ๘
๙. วัดอัมพวัน	ตั้งอยู่ที่ บ้านดอนตะมุน	หมู่ที่ ๙
๑๐. วัดป่าเชือกธรรม	ตั้งอยู่ที่ บ้านดอนตะมุน	หมู่ที่ ๙
๑๑. วัดภูมิภาค	ตั้งอยู่ที่ บ้านดอนหมู	หมู่ที่ ๑๐
๑๒. ที่พักสงฆ์ป่าดอนใหญ่	ตั้งอยู่ที่ บ้านดอนหมู	หมู่ที่ ๑๐
๑๓. ที่พักสงฆ์โนนไฮ	ตั้งอยู่ที่ บ้านโนนไฮ	หมู่ที่ ๑๒

๗.๒ ประเพณีและงานประจำปี

ฮีตสิบสอง หมายถึง จารีตประเพณีประจำสิบสองเดือน ซึ่งถือเป็นโอกาสดีที่ชาวบ้านจะได้มาร่วมชุมนุม และทำบุญในทุกๆ เดือนของรอบปี และถือเป็นจรรยาของสังคม ผู้ที่ฝ่าฝืนก็จะเป็นผู้ที่ ผิดฮีต หรือ ผิดจารีต นั่นเอง(หลายครั้ง ฮีตสิบสอง มักจะกล่าวควบคู่ "คลองสิบสี่" (คลองสิบสี่) ที่เป็นดั่งแบบแผนหรือแนวทางดำเนินชีวิต(คลอง=ครรลอง) แต่จะมุ่งเน้นไปทางศีลธรรมมากกว่าด้านอาชีพ)

สำหรับประเพณีหลักๆ ๑๒ เดือนตามฮีตสิบสองของชาวอีสานโบราณนั้นประกอบด้วย

เดือนเจียง (เดือนอ้าย) มีการประกอบพิธีบุญเข้ากรรม ซึ่งเป็นเดือนที่พระสงฆ์เข้ากรรม (ปริวาสกรรม) เพื่อให้พระสงฆ์ผู้กระทำความผิด ได้สารภาพต่อหน้าคณะสงฆ์ เป็นการฝึกจิตสำนึกถึงความบกพร่องของตน และมุ่งประพฤติตนให้ถูกต้องตามพระธรรมวินัยต่อไป ชาวบ้านก็จะมีการทำบุญเลี้ยงผีต่างๆ

เดือนยี่ ในฤดูหลังการเก็บเกี่ยวชาวบ้านจะทำบุญคูณข้าวหรือบุญคูณลาน โดยนิมนต์พระสวดมนต์เย็น เพื่อเป็นมงคลแก่ข้าวเปลือก รุ่งเช้าเมื่อพระฉันเช้าแล้วจะมีการทำพิธีสูขวัญข้าว นอกจากนี้ชาวบ้านจะเตรียมเก็บสะสมฟืนไว้หุงต้มที่บ้าน

เดือนสาม ในมื่อเพ็ง หรือวันเพ็ญเดือนสาม จะมีการทำบุญข้าวจี่และบุญมาฆบูชา การทำบุญข้าวจี่จะเริ่มต้นเช้าโดยใช้ข้าวเหนียวปั้นใส่น้ำอ้อยนำไปจี่บนไฟอ่อนแล้วชุบด้วยไข่เมื่อสุกแล้วนำไปถวายพระ

เดือนสี่ ทำบุญพระเวสทั้งเทศน์มหาชาติ ในงานบุญนี้มักจะมีผู้นำของมาถวายพระ ซึ่งเรียกว่า "กัณฑ์หลอน" หรือถ้าจะถวายเฉพาะเฉพาะพระนักเทศน์ที่ตนนิมนต์มาก็จะเรียกว่า "กัณฑ์จอบ" เพราะต้องแอบซุ่มดูให้แน่เสียก่อนว่า ไข่พระรูปที่จะถวายเฉพาะเจาะจงหรือไม่

เดือนห้า ประเพณีสงกรานต์ หรือบุญสงน้ำ หรือบุญเดือนห้า ซึ่งมีขึ้นในวันขึ้น ๑๕ ค่ำ เดือนห้า และถือเป็นเดือนสำคัญ เพราะเป็นเดือนเริ่มต้นปีใหม่ไทย การสงน้ำจะมีทั้งการรดน้ำพระพุทธรูป พระสงฆ์ และผู้หลักผู้ใหญ่ ด้วยน้ำอบน้ำหอมเพื่อขอขมาและขอพรตลอดจนมีการทำบุญถวายทาน

เดือนหก ประเพณีบุญบั้งไฟและบุญวันวิสาขบูชา การทำบุญบั้งไฟเป็นการขอฝน พร้อมกับงานบวชนาค ซึ่งการทำบุญเดือนหกถือเป็นงานสำคัญก่อนการทำนา หมู่บ้านใกล้เคียงจะนำเอาบั้งไฟมาจุดประชันขันแข่งกัน หมู่บ้านที่รับเป็นเจ้าภาพจะจัดอาหารเหล้ายามาเลี้ยง เมื่อถึงเวลาที่จะตั้งขบวนแห่บั้งไฟและรำเซิ้งออกไป ณ ลานที่จุดบั้งไฟ ด้วยความสนุกสนาน คำเซิ้งและการแสดงประกอบจะออกไปในเรื่องเพศ แต่จะไม่คิดเป็นเรื่องหยาบคายแต่อย่างใด ซึ่งประเพณี

บุญบั้งไฟจะจัดขึ้นอย่างยิ่งใหญ่ทุกปีที่จังหวัดยโสธร ส่วนการทำบุญวิสาขบูชา นั้น จะมีการทำบุญเลี้ยงพระ ฟังเทศน์ ช่วงเย็น มีการเวียนเทียนเช่นเดียวกับภาคอื่นๆ

เดือนเจ็ด ทำบุญช้อชะ (ล้าง) หรือบุญบูชาบรรพบุรุษ มีการเซ่นสรวงหลักเมือง หลักบ้าน ปู่ตา ผีตาแฮก ผีเมือง เป็นการทำบุญเพื่อระลึกถึงผู้มีพระคุณ

เดือนแปด ทำบุญเข้าพรรษาซึ่งเป็นประเพณีทางพุทธศาสนาโดยตรง ลักษณะการจัดงานจึงคล้ายกับทางภาคอื่นๆ ของประเทศไทย เช่น มีการทำบุญตักบาตร ถวายภัตตาหารแด่พระภิกษุสงฆ์สามเณร มีการฟังธรรมเทศนา ตอนบ่าย ชาวบ้านหล่อเทียนใหญ่ถวายเป็นพุทธบูชาและเก็บไว้ตลอดพรรษา การนำไปถวายวัดจะมีขบวนแห่พ็อนรำ เพื่อให้เกิดความคึกคักสนุกสนานประเพณีแห่เทียนพรรษาที่ยิ่งใหญ่ที่สุดต้องเป็นที่จังหวัดอุบลราชธานี

เดือนเก้า ประเพณีทำบุญข้าวประดับดิน เป็นการทำบุญเพื่ออุทิศแก่ญาติผู้ล่วงลับ เพื่อบูชาผีบรรพบุรุษ และผีไร้ญาติ โดยชาวบ้านจะทำการจัดอาหาร ประกอบด้วยข้าว ของหวาน หมากพลู บุหรี่ ห่อด้วยใบตองกล้วย ร้อยเป็นพวงเตรียมไว้ถวายพระช่วงเที่ยงเพล บางพื้นที่อาจจะนำห่อข้าวน้อย เหล้า บุหรี่ แล้วนำไปวางหรือแขวนไว้ตามต้นไม้ และกล่าวเชิญวิญญาณของบรรพบุรุษและญาติมิตรที่ล่วงลับไปมารับส่วนกุศลในครั้งนี้ต่อมาใช้วิธีการรดน้ำหลังการถวายภัตตาหาร พระสงฆ์แทนการทำบุญข้าวประดับดินนิยมทำกันในวันแรม ๑๔ ค่ำ เดือนเก้าหรือที่เรียกว่าบุญเดือนเก้า

เดือนสิบ ประเพณีทำบุญข้าวสากหรือข้าวสาก (สลากรักร) ตรงกับวันเพ็ญ เดือนสิบ ผู้ถวายจะเขียนชื่อของตนลงในภาชนะที่ใส่ของทาน และเขียนชื่อลงในบาตรภิกษุสามเณรรูปใดจับได้สากของใครผู้นั้นจะเข้าไปถวายของ เมื่อพระฉันเสร็จแล้วจะมีการฟังเทศน์ เพื่อเป็นการอุทิศให้แก่ผู้ตาย

เดือนสิบเอ็ด ประเพณีทำบุญออกพรรษา ในวันขึ้น ๑๕ ค่ำ เดือนสิบเอ็ด พระสงฆ์จะแสดงอาบัติ ทำการพิจารณา คือ การเปิดโอกาสให้ว่ากล่าวตักเตือนกันได้ ต่อมาเจ้าอาวาสหรือพระผู้ใหญ่จะให้โอวาทเดือนพระสงฆ์ ให้ปฏิบัติตนอย่างผู้ทรงศีล พอตกลงกลางคืนจะมีการจุดประทีบ โคมไฟ นำไปแขวนไว้ตามต้นไม้ในวัดหรือตามริมรั้ววัด จึงเรียกอีกอย่างหนึ่งว่า บุญจุดประทีบ ในจังหวัดนครพนมจะมีประเพณีการไหลเหลื่อไฟ ซึ่งตกแต่งด้วยตะเกียงน้ำมันก๊าดเป็นรูปต่างๆ สวยงามกลางลำน้ำโขง และมีหลายจังหวัดที่จัดงานแห่ปราสาทผึ้งขึ้น แต่ที่นับว่าเป็นต้นตำรับและมีความยิ่งใหญ่กว่าที่ใดก็คือ จังหวัดสกลนคร

เดือนสิบสอง เป็นเดือนส่งท้ายปีเก่า ซึ่งจะมีการทำบุญกองกฐิน โดยเริ่มตั้งแต่วันแรม หนึ่งค่ำ เดือนสิบเอ็ด ถึงกลางเดือนสิบสอง แต่ชาวอีสานในสมัยก่อนนิยมเริ่มทำบุญทอดกฐินกันตั้งแต่วันขึ้นเดือนสิบสอง จึงมักจะเรียกบุญกฐินว่า บุญเดือนสิบสอง สำหรับประชาชนที่อาศัยอยู่ตามริมฝั่งแม่น้ำใหญ่ เช่น แม่น้ำโขง แม่น้ำชี และแม่น้ำมูล จะมีการแข่งเรือเพื่อระลึกถึง อุสุภยานาค บางแห่งจะมีการทำบุญดอกฝ้ายเพื่อใช้ทอเป็นผ้าห่มกันหนาวถวายพระเณร มีการจุดพลุตะไล และบางแห่งจะมีการทำบุญโพนจุกลูกสาวซึ่งนิยมทำกันมากในสมัยก่อน

ประเพณีทั้งสิบสองเดือน ชาวอีสานโบราณถือว่าเป็นหน้าที่ของทุกคนที่จะต้องร่วมมือกันอย่างจริงจัง ตั้งแต่เดือนอ้ายจนถึงเดือนสิบสอง ใครที่ไม่ไปช่วยงานบุญก็จะถูกสังคมตั้งข้อรังเกียจ และไม่คบค้าสมาคมด้วย การร่วมประชุมทำบุญเป็นประจำทำให้ชาวอีสานมีความสนิทสนมรักใคร่และสามัคคีกัน ทั้งภายในหมู่บ้านของตนและในหมู่บ้านใกล้เคียง

สำหรับวันนี้ด้วยสภาพสังคมที่เปลี่ยนไป ส่งผลให้ประเพณี ๑๒ เดือนหลายอย่างของชาวอีสานเปลี่ยนแปลงไปตามยุคสมัย ในขณะที่บางประเพณีก็เริ่มสูญหาย ซึ่งหากประเพณีเหล่านี้ไม่มีการสืบต่อหรือไม่มีการอนุรักษ์ไว้ บางทีในอนาคตเด็กรุ่นใหม่อาจไม่รู้จักประเพณีอันดีงามอย่าง "ฮีตสิบสอง" ก็เป็นไปได้

๗.๓ ภูมิปัญญาท้องถิ่น ภาษาถิ่น

ภูมิปัญญาท้องถิ่น ประชาชนในเขตพื้นที่ตำบลขามเปี้ย ได้อนุรักษ์ภูมิปัญญาท้องถิ่น ได้แก่ วิธีการทำเครื่องจักสารจากไม้ไผ่ใช้สำหรับในคร่ำเรือวน วิธีการทำผ้าทอมือ วิธีการทอเสื่อจากต้นกก และวิธีการจับปลาธรรมชาติ

ภาษาถิ่น ส่วนมากร้อยละ ๙๙ % พูดภาษาอีสาน

๗.๔ สิ้นค้าพื้นเมืองและของที่ระลึก

ประชาชนในเขตพื้นที่ตำบลขามเปี้ย ได้ผลิตของใช้พื้นเมืองขึ้นใช้ในครัวเรือนและมีไว้จำหน่ายบ้าง ได้แก่ เครื่องจักรสานที่ทำจากไม้ไผ่ เช่น เปสานไม้ไผ่ กระติบข้าว ผ้าทอมือ ข้าวเกษตรอินทรีย์(ข้าวปลอดสาร) ฯลฯ

๘. ทรัพยากรธรรมชาติ

๘.๑ น้ำ

เนื่องจากว่าพื้นที่บางส่วนเป็นดินเค็ม น้ำใต้ดินก็เค็ม หรือก็ไม่เป็นน้ำกร่อยไม่สามารถที่จะนำน้ำจากใต้ดินมาใช้ในการอุปโภค-บริโภคได้ต้องอาศัยน้ำดิบจากแหล่งอื่น และน้ำฝน น้ำในการเกษตรก็ต้องรอฤดูฝน มีแหล่งน้ำใช้ในการเกษตรไม่เพียงพอ ปัญหาคือยังไม่สามารถหาแหล่งน้ำสำหรับการเกษตรได้เพิ่มขึ้น เพราะพื้นที่ส่วนมากเป็นของประชาชน น้ำที่ประชาชนในตำบลขามเปี้ยใช้สำหรับการอุปโภค-บริโภคและทำการเกษตร มีดังนี้

องค์การบริหารส่วนตำบลขามเปี้ย มีลำเขבק,ลำห้วย,ลำน้ำขนาดเล็กไหลผ่าน ๗ สาย นอกจากนั้นจะเป็นหนองน้ำสาธารณะ รายละเอียดดังนี้

หมู่ที่/บ้าน	แม่น้ำ/ห้วย/ลำธาร(แห่ง)	หนองบึง/สระ (แห่ง)	ทำนบ/ฝาย (แห่ง)
หมู่ที่ ๑ บ้านขามเปี้ย	๔	๒	-
หมู่ที่ ๒ บ้านน้ำคำ	๑	๔	-
หมู่ที่ ๓ บ้านท่าบ่อแวง	๑	๒	-
หมู่ที่ ๔ บ้านขามเปี้ย	๔	๒	๒
หมู่ที่ ๕ บ้านบ่อเสี้ยว	๑	-	-
หมู่ที่ ๖ บ้านนาตาหมุด	๑	๔	-
หมู่ที่ ๗ บ้านนาคิแลน	-	๒	-
หมู่ที่ ๘ บ้านศรีสุข	-	๔	-
หมู่ที่ ๙ บ้านดอนตะมูน	๑	๒	-
หมู่ที่ ๑๐ บ้านดอนหมู	๑	๑๐	๑
หมู่ที่ ๑๑ บ้านโนนบ่อแวง	๑	๑	-
หมู่ที่ ๑๒ บ้านโนนไฮ	-	-	-

ข้อมูลด้านแหล่งน้ำกิน น้ำใช้ (หรือน้ำเพื่ออุปโภค/บริโภค)

หมู่ที่/บ้าน	น้ำประปา(แห่ง)	บ่อบาดาล(แห่ง)	บ่อน้ำตื้น (แห่ง)
หมู่ที่ ๑ บ้านขามเปี้ย	๑	๓	-
หมู่ที่ ๒ บ้านน้ำคำ	๑	๑	๖
หมู่ที่ ๓ บ้านท่าบ่อแวง	๑	๑	-
หมู่ที่ ๔ บ้านขามเปี้ย	๑	-	๑๕
หมู่ที่ ๕ บ้านบ่อเสี้ยว	๑	๑	-
หมู่ที่ ๖ บ้านนาตาหมุด	๑	-	-
หมู่ที่ ๗ บ้านนาคิแลน	๑	๓	-
หมู่ที่ ๘ บ้านศรีสุข	-	๒	-
หมู่ที่ ๙ บ้านดอนตะมูน	๑	๒	-
หมู่ที่ ๑๐ บ้านดอนหมู	๑	-	-
หมู่ที่ ๑๑ บ้านโนนบ่อแวง	๑	-	-
หมู่ที่ ๑๒ บ้านโนนไฮ	๑	๑	๑

๘.๒ ป่าไม้

ทรัพยากรธรรมชาติที่สำคัญของจังหวัดอุบลราชธานี คือ ป่าไม้ มีทั้งป่าเต็งรัง หรือป่าแดงที่มีอยู่ทั่วไป ได้แก่ ไม้ยาง ไม้ตะแบก ไม้แดง ไม้ประดู่ ไม้เคี่ยม ไม้ซุมแพรก ไม้กันเกรา เป็นต้น

๘.๓ ทรัพยากรธรรมชาติที่สำคัญขององค์การบริหารส่วนตำบลขามเปี้ย

ตำบลขามเปี้ย ถือว่าเป็นตำบลที่อุดมไปด้วยทรัพยากรป่าไม้ที่อุดมสมบูรณ์ ประชาชนในพื้นที่และนอกเขตพื้นที่สามารถหาอาหารป่ามาบริโภคทำให้ประหยัดค่าใช้จ่ายและเพิ่มรายได้ของคนในชุมชน ยกตัวอย่าง เช่น

๑. ป่าชุมชนซึ่งใหญ่ มีเนื้อที่ประมาณ ๗๗๕ ไร่ เป็นป่าสาธารณประโยชน์เป็นแหล่งท่องเที่ยวเชิงนิเวศน์ติดกับลำเซบก เป็นแหล่งหาอาหารของคนในชุมชนเปรียบเสมือนตู้เย็นเป็นที่เก็บของป่า เช่น เห็ด หน่อไม้ แผลงต่างๆ ซึ่งเป็นป่าที่มีความอุดมสมบูรณ์ทำให้คนในชุมชนมีรายได้จากการเก็บของป่ามาบริโภคและนำมาจำหน่าย

๒. ป่าชุมชนบ้านดอนหมู(ป่าดอนใหญ่) มีเนื้อที่ประมาณ ๕๓๐ ไร่ เป็นป่าสาธารณประโยชน์เป็นแหล่งท่องเที่ยวเชิงนิเวศน์ติดกับลำเซบก เป็นแหล่งหาอาหารของคนในชุมชนเปรียบเสมือนตู้เย็นเป็นที่เก็บของป่า เช่น เห็ด หน่อไม้ แผลงต่างๆ ซึ่งเป็นป่าที่มีความอุดมสมบูรณ์ทำให้คนในชุมชนมีรายได้จากการเก็บของป่ามาบริโภคและนำมาจำหน่าย "ป่าผืนนี้เป็นป่าที่ทุกคนร่วมแรงร่วมใจกันอนุรักษ์ให้คงอยู่ และมีความอุดมสมบูรณ์มากทำให้เรามีอาหารหลากหลายสามารถหาได้ตามฤดูกาล บางคนแทบจะไม่ต้องซื้ออาหารจากตลาดเลยป่าชุมชนจึงเป็นซูเปอร์มาร์เก็ตที่ทำให้คนในชุมชนมีอาหารที่หลากหลาย และเป็นอาหารที่ปลอดภัยจากสารเคมี"

๓. ลำเซบก เป็นแม่น้ำที่มีความอุดมสมบูรณ์เต็มไปด้วยสัตว์น้ำนานาชนิด เป็นแหล่งหาอาหารของคนในชุมชน เช่น ปลาข้าว กุ้งแม่น้ำ ปลากด ฯลฯ

๔. ศูนย์การเรียนรู้ชุมชนบ้านดอนหมู ตั้งอยู่ที่บ้านดอนหมู หมู่ที่ ๑๐ ตำบลขามเปี้ย อำเภอตระการพืชผล จังหวัดอุบลราชธานี เป็นศูนย์การเรียนรู้ปัจจุบัน ชุมชนบ้านดอนหมู เป็นหมู่บ้านเศรษฐกิจพอเพียงที่ทำเกษตรกรรมแบบผสมผสานมุ่งเน้นการผลิตเพื่อบริโภคเมื่อเหลือจึงแจกจ่ายและจำหน่าย มีภูมิปัญญาด้านการจักสานและหัตถกรรมพื้นบ้าน สมาชิกทุกคนในชุมชนดำเนินชีวิตโดยใช้วิถีพอเพียง ใช้แรงงานในครอบครัวเป็นหลักในการผลิต มีการใช้กระบวนการพึ่งพาตนเองทั้งในเรื่องปัจจัยการผลิตและการบริโภค ไม่ว่าจะเป็นเรื่องของเมล็ดพันธุ์และปุ๋ย รวมไปถึงการปลูกพืชผักสวนครัว การเลี้ยงสัตว์ และการดูแลแหล่งอาหารในธรรมชาติจากกระบวนการพึ่งพาตนเอง การรวมกลุ่มเพื่อช่วยเหลือซึ่งกันและกัน และการร่วมมือกันทำกิจกรรมต่างๆ บนพื้นฐานของทรัพยากรและบุคคลากรในชุมชน ที่ผ่านกระบวนการเรียนรู้ร่วมกันในการแก้ไขปัญหาของตนเอง ทำให้ปัญหาความเดือนร้อนในเรื่องต่างๆ ของชุมชนคลี่คลายลง และเพื่อให้การพัฒนาชุมชนเกิดความยั่งยืนมากยิ่งขึ้น

ส่วนที่ ๒

ยุทธศาสตร์การพัฒนองค์กรปกครองส่วนท้องถิ่น

๑. ความสัมพันธ์ระหว่างแผนพัฒนาระดับมหภาค

๑.๑ แผนยุทธศาสตร์ชาติ ๒๐ ปี

การจัดทำแผนพัฒนาขององค์การบริหารส่วนตำบลจะต้องมีความสัมพันธ์ระหว่างแผนยุทธศาสตร์ชาติ เพื่อขับเคลื่อนการพัฒนาประเทศไปสู่ความมั่นคง มั่งคั่ง และยั่งยืน โดยแผนยุทธศาสตร์ชาติ ๒๐ ปี ของประเทศไทยกำลังอยู่ระหว่างการการเสนอร่างกรอบยุทธศาสตร์ชาติต่อที่ประชุมคณะกรรมการจัดทำยุทธศาสตร์ชาติ ซึ่งขณะนี้อยู่ระหว่างการดำเนินการปรับปรุงร่างกรอบยุทธศาสตร์ชาติตามมติที่ประชุมคณะกรรมการจัดทำร่างยุทธศาสตร์ชาติ โดยร่างกรอบยุทธศาสตร์ชาติ ๒๐ ปี (พ.ศ. ๒๕๖๐ -๒๕๗๙) สรุปลงได้แล้ว ดังนี้

ยุทธศาสตร์ชาติ : กรอบการพัฒนาระยะยาว

เพื่อให้บรรลุวิสัยทัศน์
“ประเทศไทยมีความมั่นคง มั่งคั่ง ยั่งยืน เป็นประเทศพัฒนาแล้ว
ด้วยการพัฒนาตามปรัชญาของเศรษฐกิจพอเพียง”
 นำไปสู่การพัฒนาให้คนไทยมีความสุข
 และตอบสนองต่อการบรรลุ
 ซึ่งผลประโยชน์แห่งชาติ ในการที่จะพัฒนาคุณภาพชีวิต
 สร้างรายได้ระดับสูงเป็นประเทศพัฒนาแล้ว และสร้าง
 ความสุขของคนไทย **สังคมมีความมั่นคง เสมอภาคและ**
เป็นธรรม ประเทศสามารถแข่งขันได้ในระบบเศรษฐกิจ

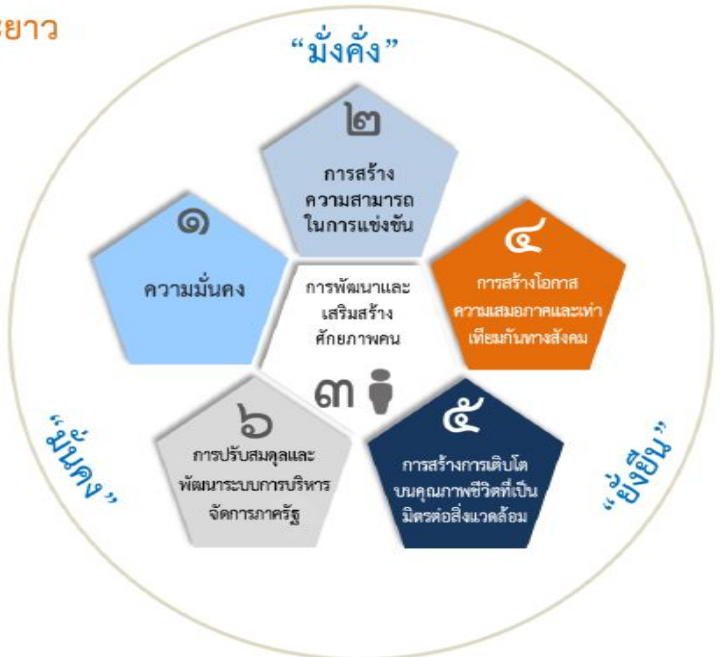

ความเชื่อมโยงของยุทธศาสตร์ชาติกับแผนในระดับต่างๆ

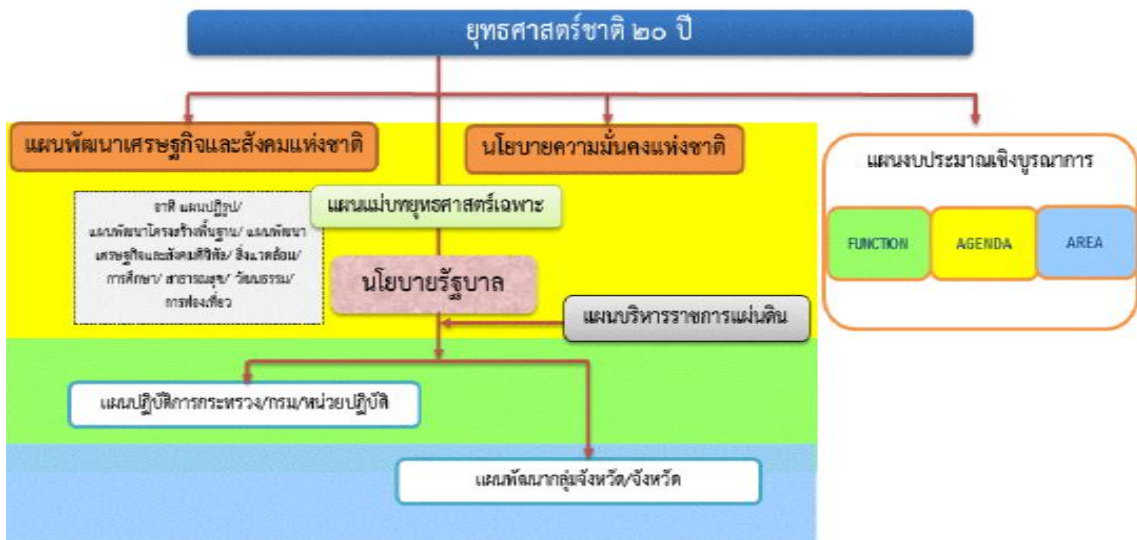

ในการที่จะบรรลุวิสัยทัศน์และทำให้ประเทศไทยพัฒนาไปสู่อนาคตที่พึงประสงค์นั้น จำเป็นจะต้องมีการวางแผนและกำหนดยุทธศาสตร์การพัฒนาในระยะยาว และกำหนดแนวทางการพัฒนาของทุกภาคส่วนให้ขับเคลื่อนไปในทิศทางเดียวกัน ดังนั้น จึงจำเป็นต้องกำหนดยุทธศาสตร์ชาติในระยะยาว เพื่อถ่ายทอดแนวทางการพัฒนาสู่การปฏิบัติในแต่ละช่วงเวลาอย่างต่อเนื่องและมีการบูรณาการ และสร้างความเข้าใจถึงอนาคตของประเทศไทยร่วมกัน และเกิดการรวมพลังของทุกภาคส่วนในสังคมทั้งประชาชน เอกชนประชาสังคม ในการขับเคลื่อนการพัฒนาเพื่อการสร้างและรักษาไว้ซึ่งผลประโยชน์แห่งชาติและบรรลุวิสัยทัศน์ “ประเทศไทยมีความมั่นคง มั่งคั่ง ยั่งยืน เป็นประเทศพัฒนาแล้ว ด้วยการพัฒนาตามหลักปรัชญาของเศรษฐกิจพอเพียง” หรือคติพจน์ประจำชาติ “มั่นคง มั่งคั่ง ยั่งยืน ” เพื่อให้ประเทศมีขีดความสามารถในการแข่งขัน มีรายได้สูงอยู่ในกลุ่มประเทศพัฒนาแล้ว คนไทยมีความสุข อยู่ดี กินดี สังคมมีความมั่นคงเสมอภาคและเป็นธรรม ซึ่งยุทธศาสตร์ชาติที่จะใช้เป็นกรอบแนวทางการพัฒนาในระยะ ๒๐ ปีต่อจากนี้ไป จะประกอบด้วย ๖ ยุทธศาสตร์ได้แก่

๑) ยุทธศาสตร์ด้านความมั่นคง

มีเป้าหมายทั้งในการสร้างเสถียรภาพภายในประเทศและช่วยลดและป้องกันภัยคุกคามจากภายนอก รวมทั้งสร้างความเชื่อมั่นในกลุ่มประเทศอาเซียนและประชาคมโลกที่มีต่อประเทศไทย กรอบแนวทางที่ต้องให้ความสำคัญ อาทิ

- (๑) การเสริมสร้างความมั่นคงของสถาบันหลักและการปกครองระบอบประชาธิปไตยอันมีพระมหากษัตริย์ทรงเป็นประมุข
- (๒) การปฏิรูปกลไกการบริหารประเทศและพัฒนาความมั่นคงทางการเมือง ขจัดคอร์รัปชัน สร้างความเชื่อมั่นในกระบวนการยุติธรรม
- (๓) การรักษาความมั่นคงภายในและความสงบเรียบร้อยภายใน ตลอดจนการบริหารจัดการความมั่นคงชายแดนและชายฝั่งทะเล
- (๔) การพัฒนาระบบ กลไก มาตรการและความร่วมมือระหว่างประเทศทุกระดับ และรักษาคุณภาพความสัมพันธ์กับประเทศมหาอำนาจ เพื่อป้องกันและแก้ไขปัญหาความมั่นคงรูปแบบใหม่
- (๕) การพัฒนาเสริมสร้างศักยภาพการผนึกกำลังป้องกันประเทศ การรักษาความสงบเรียบร้อยภายในประเทศสร้างความร่วมมือกับประเทศเพื่อนบ้านและมิตรประเทศ
- (๖) การพัฒนาระบบการเตรียมพร้อมแห่งชาติและ ระบบบริหารจัดการภัยพิบัติ รักษาความมั่นคงของฐานทรัพยากรธรรมชาติ สิ่งแวดล้อม
- (๗) การปรับกระบวนการทำงานของกลไกที่เกี่ยวข้องจากแนวตั้งสู่แนวนอนมากขึ้น

๒) ยุทธศาสตร์ด้านการสร้างความสามารถในการแข่งขัน

เพื่อให้ประเทศไทยสามารถพัฒนาไปสู่การเป็นประเทศพัฒนาแล้ว ซึ่งจำเป็นต้องยกระดับผลิตภาพการผลิตและการใช้นวัตกรรมในการเพิ่มความสามารถในการแข่งขันและการพัฒนาอย่างยั่งยืนทั้งในสาขาอุตสาหกรรม เกษตรและบริการ การสร้างความมั่นคงและปลอดภัยด้านอาหาร การเพิ่มขีดความสามารถทางการค้าและการเป็นผู้ประกอบการ รวมทั้งการพัฒนาฐานเศรษฐกิจแห่งอนาคต ทั้งนี้ภายใต้กรอบการปฏิรูปและพัฒนาปัจจัยเชิงยุทธศาสตร์ทุกด้าน อันได้แก่โครงสร้างพื้นฐานและระบบโลจิสติกส์ วิทยาศาสตร์ เทคโนโลยีและนวัตกรรม การพัฒนาทุนมนุษย์ และการบริหารจัดการทั้งในภาครัฐและภาคธุรกิจ เอกชน กรอบแนวทางที่ต้องให้ความสำคัญ อาทิ

- (๑) การพัฒนาสมรรถนะทางเศรษฐกิจ ได้แก่การรักษาเสถียรภาพเศรษฐกิจและสร้างความเชื่อมั่นการส่งเสริมการค้าและการลงทุนที่อยู่บนการแข่งขันที่เป็นธรรมและรับผิดชอบต่อสังคม ตลอดจนการพัฒนาประเทศสู่ความเป็นชาติการค้าเพื่อให้ได้ประโยชน์จากห่วงโซ่มูลค่าในภูมิภาค และเป็นการยกระดับไปสู่ส่วนบนของห่วงโซ่มูลค่ามากขึ้น

(๒) การพัฒนาภาคการผลิตและบริการ บนฐานของการพัฒนานวัตกรรมและมีความเป็นมิตรต่อสิ่งแวดล้อม โดยมีการใช้ดิจิทัลและการค้าที่เข้มข้นเพื่อสร้างมูลค่าเพิ่มและขยายกิจกรรมการผลิตและบริการ โดยมุ่งสู่ความเป็นเลิศในระดับโลกและในระดับภูมิภาคในอุตสาหกรรมหลายสาขา และในภาคบริการที่หลากหลายตามรูปแบบการดำเนินชีวิตและการดำเนินธุรกิจที่เปลี่ยนไปรวมทั้งเป็นแหล่งอาหารคุณภาพสะอาดและปลอดภัยของโลก

- ภาคเกษตร โดยเสริมสร้างฐานการผลิตให้เข้มแข็งและยั่งยืน เพิ่มขีดความสามารถในการแข่งขันของภาคการเกษตรส่งเสริมเกษตรกรรายย่อยให้ปรับไปสู่การทำเกษตรยั่งยืนที่เป็นมิตรกับสิ่งแวดล้อมและรวมกลุ่มเกษตรกรในการพัฒนาอาชีพที่เข้มแข็ง และการพัฒนาสินค้าเกษตรที่มีศักยภาพและอาหารคุณภาพ สะอาด และปลอดภัย

- ภาคอุตสาหกรรม โดยพัฒนาอุตสาหกรรมศักยภาพ ยกกระตือรือร้นการพัฒนาอุตสาหกรรมปัจจุบันที่มีศักยภาพสูง และพัฒนาอุตสาหกรรมอนาคตที่มีศักยภาพ โดยการใช้ดิจิทัลและการค้ามาเพิ่มมูลค่าและยกระดับห่วงโซ่มูลค่าในระดับสูงขึ้น

- ภาคบริการ โดยขยายฐานการบริการให้มีความหลากหลาย ความเป็นเลิศและเป็นมิตรต่อสิ่งแวดล้อม โดยการยกระดับบริการที่เป็นฐานรายได้เดิม เช่น การท่องเที่ยว และพัฒนาให้ประเทศไทยเป็นศูนย์กลางการให้บริการสุขภาพ ธุรกิจบริการด้านการเงินและธุรกิจบริการที่มีศักยภาพอื่นๆ

(๓) การพัฒนาผู้ประกอบการและเศรษฐกิจชุมชน พัฒนาทักษะผู้ประกอบการ ยกกระตือรือร้นผลิตภาพแรงงานและพัฒนาวิสัยกิจขนาดกลางและขนาดย่อม (SMEs) ผู้สากล และพัฒนาวิสัยกิจชุมชนและสถาบันเกษตรกร

(๔) การพัฒนาพื้นที่เศรษฐกิจพิเศษและเมืองพัฒนาเขตเศรษฐกิจพิเศษชายแดน และพัฒนาระบบเมืองศูนย์กลางความเจริญ จัดระบบผังเมืองที่มีประสิทธิภาพและมีส่วนร่วม มีการจัดการสิ่งแวดล้อมเมืองและโครงสร้างพื้นฐานทางสังคมและเศรษฐกิจที่สอดคล้องกับศักยภาพ

(๕) การลงทุนพัฒนาโครงสร้างพื้นฐาน ในด้านการขนส่ง ด้านพลังงาน ระบบเทคโนโลยีสารสนเทศและการสื่อสารและการวิจัยและพัฒนา

(๖) การเชื่อมโยงกับภูมิภาคและเศรษฐกิจโลกสร้างความเป็นหุ้นส่วนการพัฒนา กับนานาชาติ ประเทศส่งเสริมความร่วมมือกับนานาชาติในการสร้างความมั่นคงด้านต่างๆ เพิ่มบทบาทของไทยในองค์กรระหว่างประเทศ รวมถึงสร้างองค์ความรู้ด้านการต่างประเทศ

๓) ยุทธศาสตร์การพัฒนาและเสริมสร้างศักยภาพคน

เพื่อพัฒนาคนและสังคมไทยให้เป็นรากฐานที่แข็งแกร่งของประเทศมีความพร้อมทางกายใจ สติปัญญา ความเป็นสากล มีทักษะการคิดวิเคราะห์อย่างมีเหตุผล มีระเบียบวินัยเคารพกฎหมายมีคุณธรรมจริยธรรม รู้คุณค่าความเป็นไทย มีครอบครัวที่มั่นคง กรอบแนวทางที่ต้องให้ความสำคัญ อาทิ

(๑) การพัฒนาศักยภาพคนตลอดช่วงชีวิตให้สนับสนุนการเจริญเติบโตของประเทศ

(๒) การยกระดับคุณภาพการศึกษาและการเรียนรู้ให้มีคุณภาพ เท่าเทียม และทั่วถึง

(๓) การปลูกฝังระเบียบวินัย คุณธรรม จริยธรรมค่านิยมที่พึงประสงค์

(๔) การสร้างเสริมให้คนมีสุขภาวะที่ดี

(๕) การสร้างความอยู่ดีมีสุขของครอบครัวไทยเสริมสร้างบทบาทของสถาบันครอบครัวในการบ่มเพาะจิตใจให้เข้มแข็ง

๔) ยุทธศาสตร์ด้านการสร้างโอกาสความเสมอภาคและเท่าเทียมกันทางสังคม

เพื่อเร่งกระจายโอกาสการพัฒนาและสร้างความมั่นคงให้ทั่วถึง ลดความเหลื่อมล้ำไปสู่สังคมที่เสมอภาคและเป็นธรรม กรอบแนวทางที่ต้องให้ความสำคัญ อาทิ

(๑) การสร้างความมั่นคงและการลดความเหลื่อมล้ำทางด้านเศรษฐกิจและสังคม

- (๒) การพัฒนาระบบบริการและระบบบริหารจัดการสุขภาพ
- (๓) การสร้างสภาพแวดล้อมและนวัตกรรมที่เอื้อต่อการดำรงชีวิตในสังคมสูงวัย
- (๔) การสร้างความเข้มแข็งของสถาบันทางสังคมทุนทางวัฒนธรรมและความเข้มแข็งของชุมชน
- (๕) การพัฒนาการสื่อสารมวลชนให้เป็นกลไกในการสนับสนุนการพัฒนา

๕) ยุทธศาสตร์ด้านการสร้างการเติบโตบนคุณภาพชีวิตที่เป็นมิตรกับสิ่งแวดล้อม

เพื่อเร่งอนุรักษ์ฟื้นฟู และสร้างความมั่นคงของฐานทรัพยากรธรรมชาติ และมีความมั่นคงด้านน้ำ รวมทั้งมีความสามารถในการป้องกันผลกระทบและปรับตัวต่อการเปลี่ยนแปลงสภาพภูมิอากาศและภัยพิบัติธรรมชาติ และพัฒนามุ่งสู่การเป็นสังคมสีเขียว กรอบแนวทางที่ต้องให้ความสำคัญ อาทิ

- (๑) การจัดระบบอนุรักษ์ ฟื้นฟูและป้องกันการทำลายทรัพยากรธรรมชาติ
- (๒) การวางระบบบริหารจัดการน้ำให้ มีประสิทธิภาพทั้ง ๒๕ ลุ่มน้ำ เน้นการปรับระบบการบริหารจัดการอุทกภัยอย่างบูรณาการ

- (๓) การพัฒนาและใช้พลังงานที่เป็นมิตรกับสิ่งแวดล้อม
- (๔) การพัฒนาเมืองอุตสาหกรรมเชิงนิเวศและเมืองที่เป็นมิตรกับสิ่งแวดล้อม
- (๕) การร่วมลดปัญหาโลกร้อนและปรับตัวให้พร้อมกับการเปลี่ยนแปลงสภาพภูมิอากาศ
- (๖) การใช้เครื่องมือทางเศรษฐศาสตร์และนโยบายการคลังเพื่อสิ่งแวดล้อม

๖) ยุทธศาสตร์ด้านการปรับสมดุลและพัฒนาระบบการบริหารจัดการภาครัฐ

เพื่อให้หน่วยงานภาครัฐมีขนาดที่เหมาะสมกับบทบาทภารกิจ มีสมรรถนะสูง มีประสิทธิภาพ และประสิทธิผลกระจายบทบาทภารกิจไปสู่ท้องถิ่นอย่างเหมาะสม มีธรรมาภิบาลกรอบแนวทางที่ต้องให้ความสำคัญ อาทิ

- (๑) การปรับปรุงโครงสร้าง บทบาท ภารกิจของหน่วยงานภาครัฐ ให้มีขนาดที่เหมาะสม
- (๒) การวางระบบบริหารราชการแบบบูรณาการ
- (๓) การพัฒนาระบบบริหารจัดการกำลังคนและพัฒนาบุคลากรภาครัฐ
- (๔) การต่อต้านการทุจริตและประพฤติมิชอบ
- (๕) การปรับปรุงกฎหมายและระเบียบต่างๆ ให้ทันสมัย เป็นธรรมและเป็นสากล
- (๖) การพัฒนาระบบการให้บริการประชาชนของหน่วยงานภาครัฐ
- (๗) การปรับปรุงการบริหารจัดการรายได้และรายจ่ายของภาครัฐ

๑.๒ แผนพัฒนาเศรษฐกิจและสังคมแห่งชาติ ฉบับที่ ๑๒

กรอบวิสัยทัศน์แผนพัฒนาเศรษฐกิจและสังคมแห่งชาติ ฉบับที่ ๑๒ จากสถานะของประเทศและบริบทการเปลี่ยนแปลงต่างๆ ที่ประเทศกำลังประสบอยู่ ทำให้การกำหนดวิสัยทัศน์แผนพัฒนาเศรษฐกิจและสังคมแห่งชาติ ฉบับที่ ๑๒ ยังคงมีความต่อเนื่องจากวิสัยทัศน์แผนพัฒนาเศรษฐกิจและสังคมแห่งชาติ ฉบับที่ ๑๑ และกรอบหลักการของการวางแผนที่น้อมนำและประยุกต์ใช้หลักปรัชญาของเศรษฐกิจพอเพียง ยึดคนเป็นศูนย์กลางของการพัฒนาอย่างมีส่วนร่วม การพัฒนาที่ยึดหลักสมดุล ยั่งยืน โดยวิสัยทัศน์ของการพัฒนาในแผนพัฒนาเศรษฐกิจและสังคมแห่งชาติ ฉบับที่ ๑๒ ต้องให้ความสำคัญกับการกำหนดทิศทางพัฒนาที่มุ่งสู่การเปลี่ยนผ่านประเทศไทยจากประเทศที่มีรายได้ปานกลางไปสู่ประเทศที่มีรายได้สูง มีความมั่นคง และยั่งยืน สังคมอยู่ร่วมกันอย่างมีความสุข และนำไปสู่การบรรลุวิสัยทัศน์ระยะยาว “มั่นคง มั่งคั่ง ยั่งยืน” ของประเทศ การกำหนดตำแหน่งทางยุทธศาสตร์ของประเทศ (Country Strategic Positioning) เป็นการกำหนดตำแหน่งทางยุทธศาสตร์ของประเทศที่สอดคล้องกับยุทธศาสตร์ชาติที่สภาพพัฒนาเศรษฐกิจและสังคมแห่งชาติได้จัดทำขึ้น ประเทศไทยเป็นประเทศรายได้สูงที่มีการกระจายรายได้อย่างเป็นธรรม เป็นศูนย์กลางด้านการขนส่งและโลจิสติกส์ของภูมิภาคสู่ความเป็นชาติการค้าและบริการ (Trading and Service Nation) เป็นแหล่งผลิต

สินค้าเกษตรอินทรีย์และเกษตรปลอดภัย แหล่งอุตสาหกรรมสร้างสรรค์และมีนวัตกรรมสูงที่เป็นมิตรต่อสิ่งแวดล้อม

๑) การหลุดพ้นจากกับดักประเทศรายได้ปานกลางสู่รายได้สูง

(๑) เศรษฐกิจขยายตัวเฉลี่ยไม่ต่ำกว่าร้อยละ ๕.๐

(๒) ผลิตภัณฑ์มวลรวมในประเทศต่อหัว (GDP Per Capita) และรายได้ประชาชาติต่อหัว (GNP PerCapita) ณ สิ้นแผนพัฒนาเศรษฐกิจและสังคมแห่งชาติ ฉบับที่ ๑๒ ในปี ๒๕๖๔ เพิ่มขึ้นเป็น ๓๑๗,๐๕๑ บาทและ ๓๐๑,๑๙๙ บาทต่อคนต่อปี

(๓) ผลผลิตภาพการผลิตเพิ่มขึ้นไม่ต่ำกว่าเฉลี่ยร้อยละ ๒.๕ ต่อปี

(๔) การลงทุนรวมขยายตัวไม่ต่ำกว่าเฉลี่ยร้อยละ ๘.๐ (การขยายตัวของการลงทุนภาครัฐไม่ต่ำกว่าร้อยละ ๑๐.๐ และการลงทุนของภาคเอกชนขยายตัวไม่ต่ำกว่าเฉลี่ยร้อยละ ๗.๕ ในขณะที่ปริมาณการส่งออกขยายตัวเฉลี่ยไม่ต่ำกว่าร้อยละ ๔.๐ ต่อปี)

๒) การพัฒนาศักยภาพคนให้สนับสนุนการเจริญเติบโตของประเทศและการสร้างสังคมสูงวัยอย่างมีคุณภาพ

(๑) ประชาชนทุกช่วงวัยมีความมั่นคงทางด้านเศรษฐกิจและสังคม (Socio-Economic Security)และมีคุณภาพชีวิตที่ดีขึ้น

(๒) การศึกษาและการเรียนรู้ได้รับการพัฒนาคุณภาพ

(๓) สถาบันทางสังคมมีความเข้มแข็งเป็นฐานรากที่เอื้อต่อการพัฒนาคน

๓) การลดความเหลื่อมล้ำในสังคม

(๑) การกระจายรายได้มีความเท่าเทียมกันมากขึ้น

(๒) บริการทางสังคมมีคุณภาพและมีการกระจายอย่างทั่วถึง

๔) การสร้างการเจริญเติบโตทางเศรษฐกิจและสังคมที่เป็นมิตรกับสิ่งแวดล้อม

(๑) รักษาความมั่นคงของฐานทรัพยากร สร้างสมดุลระหว่างการอนุรักษ์และการใช้ประโยชน์อย่างยั่งยืนและเป็นธรรม

(๒) ขับเคลื่อนประเทศสู่เศรษฐกิจและสังคมที่เป็นมิตรต่อสิ่งแวดล้อม

(๓) เพิ่มขีดความสามารถในการรับมือภัยพิบัติและการเปลี่ยนแปลงสภาพภูมิอากาศ

(๔) เพิ่มประสิทธิภาพและเสริมสร้างธรรมาภิบาลในการบริหารจัดการทรัพยากรธรรมชาติ

และสิ่งแวดล้อม

(๕) มีการบริหารจัดการน้ำให้สมดุลระหว่างการอุปสงค์และอุปทานของน้ำ

๕) การบริหารราชการแผ่นดินที่มีประสิทธิภาพ

(๑) การบริหารงานภาครัฐที่โปร่งใส เป็นธรรม มีประสิทธิภาพ และมีส่วนร่วม

(๒) ขจัดการทุจริตคอร์รัปชัน

(๓) มีการกระจายอำนาจที่เหมาะสม

THAILAND ๔.๐

รัฐบาล พล.อ.ประยุทธ์ จันทร์โอชา มุ่งมั่นในการนำ “โมเดลประเทศไทย ๔.๐ ” หรือ “ไทยแลนด์ ๔.๐” มาใช้ เพื่อผลักดันประเทศให้หลุดพ้นกับดัก ๓ กับดักที่กำลังเผชิญ ทั้ง ๑) กับดักประเทศรายได้ปานกลาง (Middle Income Trap) ๒) กับดักความเหลื่อมล้ำ (Inequality Trap) ๓) กับดักความไม่สมดุลของการพัฒนา (Imbalance Trap) ขามเป้าหมายเพื่อนำประเทศมุ่งสู่ความมั่นคง มั่งคั่ง และยั่งยืน อย่างเป็นรูปธรรม ผ่านโมเดล นี้ ก่อนหน้าที่จะมีการพัฒนาประเทศไทย ๔.๐ นั้น ไทยเริ่มก้าวสู่โมเดลไทยแลนด์ ๑.๐ หลังจากเริ่มต้นพัฒนาภาคเกษตรกรรม แล้วจึงค่อยปรับมาสู่ไทยแลนด์ ๒.๐ การลงทุนอุตสาหกรรมเบา

ที่มุ่งเน้นแรงงานราคาต่ำ เช่น สิ่งทอ อาหาร และมาสู่ ไทยแลนด์ ๓.๐ มุ่งเน้นการส่งเสริมการลงทุนในอุตสาหกรรมหนัก ซึ่งการพัฒนาของประเทศไทยใน ๓ ช่วงแรกนั้น ไทยมีการอัตราการขยายตัวทางเศรษฐกิจสูงสุดเฉลี่ยถึง ๗% ต่อปี แต่มาถึงจุดหนึ่งหลังปี ๒๕๔๐ อัตราการขยายตัวทางเศรษฐกิจลดลงมาเป็น ๓-๔% ต่อปี

เหตุผลสำคัญเพราะไทยไม่เคยปรับโครงสร้างเศรษฐกิจอย่างจริงจังมาก่อน และไม่เคยมีการพัฒนาเทคโนโลยีของตัวเอง แรงงานไม่ได้มีทักษะจนกลายเป็นปัญหาความเหลื่อมล้ำของโอกาส ซึ่งในช่วงนี้รัฐบาลต้องการก้าวกระโดดข้ามหุบเหว ซึ่งต้องใช้ความกล้าหาญทางการเมือง และต้องใช้พลังที่เรียกว่าพลังประชารัฐ ในการขับเคลื่อนไทยแลนด์ ๔.๐ กลไกขับเคลื่อนประเทศไทย ๔.๐ กลไกขับเคลื่อน (Engines of Growth) ชุดใหม่ประกอบด้วย

๑) Productive Growth Engine เพื่อปรับเปลี่ยนประเทศไทยสู่ประเทศที่มีรายได้สูง (High Income Country) ที่ขับเคลื่อนด้วยนวัตกรรม ปัญญา เทคโนโลยี และ ความคิดสร้างสรรค์กลไกดังกล่าวประกอบไปด้วย การสร้างเครือข่ายความร่วมมือในรูปแบบประชารัฐ การบริหารจัดการสมัยใหม่ และการสร้างคลัสเตอร์ทางด้านเทคโนโลยี การพัฒนาขีดความสามารถด้านการวิจัยและพัฒนาการพัฒนามอเตอร์กิจที่ขับเคลื่อนด้วยนวัตกรรม กิจกรรมร่วมทุนรัฐและเอกชนในโครงการขนาดใหญ่ รวมถึงการบ่มเพาะธุรกิจด้านเทคโนโลยี เป็นต้น ซึ่งถือเป็นการตอบโจทย์ความพยายามในการก้าวข้ามกับดักประเทศรายได้ปานกลางที่ไทยกำลังเผชิญอยู่

๒) Inclusive Growth Engine เพื่อให้ประชาชนได้รับประโยชน์และเป็นการกระจายรายได้โอกาสและความมั่งคั่งที่เกิดขึ้น

โดยกลไกนี้ ประกอบด้วย การสร้างคลัสเตอร์เศรษฐกิจระดับกลุ่มจังหวัด การพัฒนาเศรษฐกิจระดับฐานรากในชุมชน การส่งเสริมวิสาหกิจเพื่อสังคม เพื่อตอบโจทย์ประเด็นปัญหาและความท้าทายทางสังคมในมิติต่างๆ การสร้างสภาพแวดล้อมที่เอื้ออำนวยต่อการทำธุรกิจ การส่งเสริมและสนับสนุนให้วิสาหกิจขนาดกลางและขนาดย่อมเข้มแข็งและสามารถแข่งขันได้ในเวทีโลก การสร้างงานใหม่ๆ เพื่อรองรับการเปลี่ยนแปลงในอนาคต การยกระดับขีดความสามารถ การเสริมสร้างทักษะและการเติมเต็มศักยภาพของประชาชนให้ทันกับพลวัตการเปลี่ยนแปลงจากภายนอก และการจ่ายภาษีให้แก่ผู้มีรายได้ต่ำกว่าเกณฑ์ที่กำหนดแบบมีเงื่อนไข (Negative Income Tax) เพื่อแก้ไขกับดักความเหลื่อมล้ำที่เกิดขึ้นในปัจจุบัน

๓) Green Growth Engine การสร้างความมั่งคั่งของไทยในอนาคต จะต้องคำนึงถึงการพัฒนาและใช้เทคโนโลยีที่เป็นมิตรต่อสิ่งแวดล้อม เพื่อตอบโจทย์การหลุดออกจากกับดักความไม่สมดุลของการพัฒนาระหว่างคนกับภาพแวดล้อมโดยกลไกนี้ประกอบด้วย การมุ่งเน้นการใช้พลังงานทดแทน การปรับแนวคิดจากเดิมที่คำนึงถึงความได้เปรียบเรื่องต้นทุน (Cost Advantage) เป็นหลัก มาสู่การคำนึงถึงประโยชน์ที่ได้จากการลดความสูญเสียที่เกิดขึ้นทั้งระบบ (Lost Advantage) หัวใจสำคัญอยู่ที่การพัฒนากระบวนการผลิตให้ส่งผลกระทบต่อสิ่งแวดล้อมน้อยที่สุด อันจะเกิดประโยชน์กับประเทศและประชาคมโลกด้วยในเวลาเดียวกันทั้ง ๓ กลไกขับเคลื่อน “ประเทศไทย ๔.๐” ถือเป็นการปฏิรูปประเทศไทยไปสู่ความมั่งคั่งอย่างมั่นคงและยั่งยืน เพื่อให้หลุดพ้นจากกับดักประเทศที่มีรายได้ปานกลาง ซึ่งถือเป็นเปลี่ยนโมเดลเศรษฐกิจจากการพึ่งพาการลงทุนต่างประเทศ มีการลงทุนการวิจัยและพัฒนาตัวเองน้อยมากโดยมุ่งเน้นการ พัฒนาการศึกษาค้นสร้างการวิจัยและพัฒนา โครงสร้างเศรษฐกิจ ให้ไทยสามารถอยู่ได้ในศตวรรษที่ ๒๑ ซึ่งรัฐบาลต้องกล้าพอที่จะถอดกับดักจากการดึงเงินลงทุนต่างประเทศ เอาเทคโนโลยีของต่างชาติมา และต้องยืนอยู่บนขาตัวเองในระดับหนึ่ง

๑.๓ แผนพัฒนาภาค/แผนพัฒนากลุ่มจังหวัด/แผนพัฒนาจังหวัด

๑) แผนพัฒนาภาคตะวันออกเฉียงเหนือ

๑.๑ ที่ตั้ง ภาคตะวันออกเฉียงเหนือ ตั้งอยู่ระหว่างละติจูด $14^{\circ}07'$ ถึง $18^{\circ}27'$ เหนือ และลองจิจูด $100^{\circ}54'$ ถึง $105^{\circ}37'$ ตะวันออก ตั้งอยู่ในตำแหน่งศูนย์กลางของอนุภูมิภาคกลุ่มแม่น้ำโขง โดยมีอาณาเขตติดต่อกับสาธารณรัฐประชาธิปไตยประชาชนลาว ด้านตะวันออกและด้านเหนือ มีแม่น้ำโขงเป็นเส้นกั้นพรมแดน และด้านใต้ ติดต่อราชอาณาจักรกัมพูชา โดยมีเทือกเขาพนมดงรัก กั้นพรมแดน

๑.๒ พื้นที่และลักษณะภูมิประเทศ มีพื้นที่รวม ๑๐๕.๕๓ ล้านไร่ ลักษณะภูมิประเทศเป็นที่ราบสูง มีความลาดเอียงไปทางตะวันออก มีลักษณะคล้ายกระทะ แบ่งเป็น ๒ เขตใหญ่ ได้แก่ บริเวณแอ่งที่ราบโคราช อยู่บริเวณที่ราบลุ่มแม่น้ำมูลและชี ลักษณะเป็นที่ราบสูงสลับกับเนินเขา และบริเวณแอ่งสกลนคร อยู่ทาง ตอนเหนือของภาค ตั้งแต่แนวเขาภูพานไปจนถึงแม่น้ำโขง เทือกเขาที่แบ่งระหว่างแอ่งโคราชและแอ่งสกลนคร ได้แก่ เทือกเขาภูพาน

๑.๓ ภูมิอากาศ มีอากาศร้อนชื้นสลับกับแล้ง แบ่งเป็น ๓ ฤดู คือ ฤดูร้อน ช่วงเดือน กุมภาพันธ์-พฤษภาคม อากาศจะร้อนและแห้งแล้งมาก จังหวัดที่มีอุณหภูมิสูงสุด คือ อุตรดิตถ์ ฤดูฝน ช่วงเดือน พฤษภาคม-ตุลาคม ได้รับอิทธิพลของลมมรสุมตะวันตกเฉียงใต้ ทำให้มีฝนตกเป็นบริเวณกว้าง แต่มีแนวเทือกเขาตงพญาเย็นและสันกำแพง กั้นลมฝนจากมรสุมตะวันตกเฉียงใต้ ส่งผลให้พื้นที่แอ่งโคราช ซึ่งเป็นเขตเงาฝนจึงมีสภาพแห้งแล้งกว่าแอ่งสกลนคร จังหวัดที่มีฝนตกมากที่สุด คือ นครพนม ฝนตกน้อยที่สุด คือ นครราชสีมา ฤดูหนาว ช่วงเดือน พฤศจิกายน-กุมภาพันธ์ อากาศหนาวเย็น ได้รับอิทธิพลของลมมรสุมตะวันออกเฉียงเหนือจากประเทศจีน จังหวัดที่มีอุณหภูมิต่ำสุด คือ จังหวัดเลย

๑.๔ การใช้ประโยชน์ที่ดิน ในปี ๒๕๕๙ มีพื้นที่รวม ๑๐๕.๕๓ ล้านไร่ จำแนกเป็นพื้นที่ป่าไม้ ๑๕.๖๖ ล้านไร่ หรือร้อยละ ๑๔.๙ พื้นที่ทางการเกษตร ๖๓.๘๗ ล้านไร่ หรือร้อยละ ๖๐.๕ และพื้นที่ใช้ประโยชน์อื่นๆ ๒๖.๐๒ ล้านไร่ หรือร้อยละ ๒๔.๗ ของพื้นที่ภาค

๑.๕ ทรัพยากรธรรมชาติ

๑.๕.๑ ดิน สภาพดินเป็นดินทรายไม่อุ้มน้ำ ทำให้ขาดแคลนน้ำ และขาดธาตุอาหาร ใต้ดินมีเกลือหิน ทำให้ดินเค็ม จึงมีข้อจำกัดต่อการใช้ที่ดินเพื่อการเกษตร

๑.๕.๒ แหล่งน้ำ มีลุ่มน้ำขนาดใหญ่ ๓ ลุ่ม ได้แก่ แม่น้ำชี มีความยาวประมาณ ๗๖๕ กิโลเมตร ยาวที่สุดในประเทศไทย มีต้นน้ำที่ทิวเขาเพชรบูรณ์ และไหลไปรวมกับแม่น้ำมูลที่จังหวัดอุบลราชธานี แม่น้ำมูล มีความยาวประมาณ ๖๔๑ กิโลเมตร ต้นน้ำอยู่ที่เทือกเขาสันกำแพงแล้วไหลลงสู่แม่น้ำโขงที่จังหวัดอุบลราชธานี นอกจากนี้ยังมีลำน้ำสาขาย่อย ได้แก่ ลำปาว ลำน้ำอูน ลำน้ำสงคราม ลำเสียว ลำน้ำเลย ลำน้ำพอง และลำตะคอง รวมทั้งแหล่งน้ำธรรมชาติขนาดใหญ่ ที่กระจายอยู่ในพื้นที่ เช่น หนองหาร (สกลนคร) และ บึงละหาน (ชัยภูมิ) นอกจากนี้ยังมีแหล่งน้ำบาดาล มีปริมาณน้ำในเกณฑ์เฉลี่ย ๕-๑๐ ลูกบาศก์เมตรต่อชั่วโมง ที่ความลึกของบ่อประมาณ ๓๐ เมตร คุณภาพของน้ำบาดาลมีตั้งแต่เค็มจัด กร่อย และจืด เนื่องจากพื้นที่ในแอ่งโคราชและแอ่งสกลนครจะรองรับด้วยหินเกลือ หากเจาะน้ำบาดาลลึกเกินไปอาจพบน้ำเค็ม

๑.๕.๓ ป่าไม้ ในปี ๒๕๖๐ ภาคตะวันออกเฉียงเหนือมีพื้นที่ป่าไม้ จำนวน ๑๕.๖๖ ล้านไร่ คิดเป็นร้อยละ ๑๔.๙ ของพื้นที่ภาค หรือร้อยละ ๑๕.๓ ของพื้นที่ป่าไม้ทั้งประเทศ ซึ่งยังต่ำกว่าค่าเป้าหมาย ในการรักษาสมดุลของระบบนิเวศที่จะต้องมียพื้นที่ป่าไม้ร้อยละ ๔๐ ของพื้นที่ ส่วนใหญ่มีลักษณะเป็น ป่าเบญจพรรณ

๒. โครงข่ายคมนาคมขนส่งและการบริการสาธารณสุขปโภค

๒.๑ โครงข่ายถนน เชื่อมโยงกับโครงข่ายหลักของประเทศและเชื่อมโยงสู่ประเทศเพื่อนบ้าน สปป.ลาว กัมพูชา และสามารถเชื่อมโยงไปยังเวียตนามและจีนตอนใต้

๒.๑.๑ ทางหลวงแผ่นดินหมายเลข ๒ (ถนนมิตรภาพ)

๒.๑.๒ เส้นทางแนวระเบียงเศรษฐกิจตะวันออก-ตะวันตก

๒.๑.๓ เส้นทางใหม่เศรษฐกิจตะวันออก-ตะวันตก ๒

๒.๒ รถไฟ

๒.๓ สนามบิน

๒.๔ ด้านชายแดน

๒.๕ แผนงานพัฒนาโครงสร้างพื้นฐานขนาดใหญ่ที่อยู่ระหว่างดำเนินการในภาค ได้แก่ รถไฟความเร็วสูง (ช่วงกรุงเทพฯ-นครราชสีมา ช่วงนครราชสีมา-หนองคาย) รถไฟทางคู่ (ช่วงชุมทางถนนจิระ-ขอนแก่น ช่วงขอนแก่น-หนองคาย ช่วงจิระ-อุบลราชธานี) ทางหลวงพิเศษระหว่างเมืองและทางพิเศษ (ช่วงบางปะอิน-นครราชสีมา ช่วงระเบียงเศรษฐกิจ EWEC ด้านตะวันออก)

๒.๖ บริการสาธารณูปโภค

๒.๖.๑ ไฟฟ้า

๒.๖.๒ ประปา

๓. สภาพเศรษฐกิจและรายได้

๓.๑ ภาพรวมเศรษฐกิจ

๓.๒ เศรษฐกิจรายสาขา

๓.๓ เศรษฐกิจระดับครัวเรือน

๔. ประชากรและสังคม

๔.๑ ประชากร

จำนวนประชากรของภาคมากที่สุดของประเทศ ปี ๒๕๖๐ มีจำนวนประชากร ๒๑.๙๘ ล้านคน หรือร้อยละ ๓๓.๒ ของประเทศ เพิ่มขึ้นจาก ๒๑.๖๙ ล้านคน ในปี ๒๕๕๕ และมีอัตราการเพิ่มขึ้นของประชากรในช่วงปี ๒๕๕๕-๒๕๕๐ โดยเฉลี่ยร้อยละ ๐.๓๑ ต่ำกว่าประเทศที่มีอัตราการเพิ่มเฉลี่ยร้อยละ ๐.๕๔ โดยจังหวัดนครราชสีมา มีประชากรมากที่สุด ๒.๕๘ ล้านคน รองลงมา คือ จังหวัดอุบลราชธานี มีประชากร ๑.๘๑ ล้านคน และจังหวัดขอนแก่น มีประชากร ๑.๗๖ ล้านคน คิดเป็นร้อยละ ๑๒.๐ ๘.๕ และ ๘.๒ ของประชากรภาค ตามลำดับ

๔.๒ แรงงาน

แรงงานส่วนใหญ่มีความรู้ระดับประถมศึกษา แรงงานระดับอาชีวะ มีสัดส่วนน้อยมาก ในปี ๒๕๖๐ มีกำลังแรงงาน ๙.๖๓ ล้านคน ส่วนใหญ่อยู่ในภาคเกษตร ร้อยละ ๕๐.๗๗ ของกำลังแรงงาน ของภาค จำนวนแรงงานที่มีความรู้ระดับประถมลดลง จากร้อยละ ๕๗.๘ ในปี ๒๕๕๕ เป็นร้อยละ ๕๖.๔๘ ในปี ๒๕๖๐ มีความรู้ระดับมัธยมต้น เพิ่มขึ้นจากร้อยละ ๑๖.๐๒ ในปี ๒๕๕๕ เป็นร้อยละ ๑๗.๙ ในปี ๒๕๖๐ ระดับมัธยมปลาย เพิ่มขึ้นจากร้อยละ ๑๑.๘๗ ในปี ๒๕๕๕ เป็นร้อยละ ๑๑.๙๖ ในปี ๒๕๖๐ แรงงานระดับอาชีวะเพิ่มขึ้นเล็กน้อยจากร้อยละ ๒.๐๗ ในปี ๒๕๕๕ เป็นร้อยละ ๒.๐๙ ในปี ๒๕๖๐ ระดับอุดมศึกษา เพิ่มขึ้นจากร้อยละ ๗.๐๕ ในปี ๒๕๕๕ เป็นร้อยละ ๙.๕๖ ในปี ๒๕๖๐

๔.๓ การศึกษา

สถาบันการศึกษามีทุกระดับ โดยระดับอุดมศึกษามี ๕๓ แห่ง ครอบคลุมเกือบทุกจังหวัด แยกเป็นมหาวิทยาลัยของรัฐ ๓๖ แห่ง เอกชน ๑๐ แห่ง และสถาบันวิทยาลัยชุมชน ๗ แห่ง ในจำนวนนี้เป็นสถาบันวิจัย ๑๒ แห่ง ซึ่งมากที่สุดในประเทศ

๔.๔ สาธารณสุข

มีสถานบริการสาธารณสุขให้บริการครอบคลุมทั่วถึงทุกพื้นที่ ในปี ๒๕๖๐ มีจำนวนโรงพยาบาลรัฐบาล ๓๒๓ แห่ง ได้แก่ โรงพยาบาลชุมชน (รพช.) ๒๙๑ แห่ง โรงพยาบาลทั่วไป (รพท.) ๒๓ แห่ง โรงพยาบาลศูนย์ (รพศ.) ๙ แห่ง และโรงพยาบาลส่งเสริมสุขภาพตำบล (รพ.สต.) จำนวน ๓,๔๗๗ แห่ง

๕. ทรัพยากรธรรมชาติ สิ่งแวดล้อม และภัยพิบัติ

๕.๑ สถานการณ์ด้านทรัพยากรธรรมชาติและสิ่งแวดล้อม

ทรัพยากรป่าไม้มีแนวโน้มลดลง ในปี ๒๕๖๐ ภาคตะวันออกเฉียงเหนือมีพื้นที่ป่าไม้ จำนวน ๑๕.๖๖ ล้านไร่ คิดเป็นร้อยละ ๑๔.๙ ของพื้นที่ภาค หรือร้อยละ ๑๕.๓ ของพื้นที่ป่าไม้ทั้งประเทศ ในช่วงปี ๒๕๕๖-๒๕๖๐ มีอัตราการเปลี่ยนแปลงของพื้นที่ป่าไม้ของภาคลดลงเฉลี่ยร้อยละ ๐.๒๔ เนื่องจาก การบุกรุกพื้นที่ป่าไม้เพื่อการเกษตรที่เพิ่มมากขึ้น โดยจังหวัดที่มีพื้นที่ป่าไม้ต่อพื้นที่จังหวัดมากที่สุดได้แก่ จังหวัดมุกดาหาร รองลงมาคือ จังหวัดชัยภูมิ จังหวัดเลย และจังหวัดอุบลราชธานี

๕.๒ สถานการณ์ด้านภัยพิบัติ

การเกิดไฟป่ามีแนวโน้มเพิ่มขึ้น ในช่วงปี ๒๕๕๖-๒๕๖๐ มีจำนวนการเกิดไฟป่าเพิ่มขึ้นเฉลี่ยร้อยละ ๘.๘ โดยปี ๒๕๖๐ เกิดไฟไหม้ป่า จำนวน ๘๗๘ ครั้ง พื้นที่ถูกไฟไหม้ ๙,๖๘๗ ไร่ ลดลงจาก ปี ๒๕๕๖ ที่มีจำนวน ๑,๕๗๔ ครั้ง และจำนวนพื้นที่ป่าถูกไฟไหม้ ๑๙,๖๒๒ ไร่ ซึ่งเป็นปีที่เกิดไฟไหม้ป่ามากที่สุด โดยในระหว่างปี ๒๕๕๖-๒๕๖๐ เกิดไฟไหม้ป่าเฉลี่ย ๑,๒๖๘.๘ ครั้งต่อปี คิดเป็นพื้นที่ที่ถูกไฟไหม้เฉลี่ย ๑๘,๗๔๑.๒ ไร่ต่อปี

๖. สภาวะแวดล้อม

๖.๑ จุดแข็ง

๖.๒ จุดอ่อน

๖.๓ โอกาส

๖.๔ ภัยคุกคาม

๗. ปัญหาและประเด็นท้าทาย

๘. แนวคิดและทิศทางการพัฒนา

ภาคตะวันออกเฉียงเหนือมีปัญหาพื้นฐานด้านการขาดแคลนน้ำ ดินคุณภาพต่ำ ประสบอุทกภัยและ ภัยแล้งซ้ำซาก คนมีปัญหาทั้งในด้านความยากจน และมีปัญหาภาวะทุพโภชนาการ แต่มีความพร้อม ด้านสถาบันการศึกษาและสถาบันวิจัย ดังนั้น การพัฒนาเศรษฐกิจและสังคมภาคตะวันออกเฉียงเหนือไปสู่ความ “มั่นคง มั่งคั่ง ยั่งยืน” จำเป็นจะต้องแก้ไขปัญหาคู่ไปกับการพัฒนาการวิจัยเพื่อใช้ความรู้ เทคโนโลยี นวัตกรรม และความคิดสร้างสรรค์ในการเสริมสร้างความเข้มแข็งของเศรษฐกิจภายในภาคให้มีการเจริญเติบโตได้อย่างเต็มศักยภาพ พร้อมทั้งการแสวงหาโอกาสการนำความรู้ ทักษะ เทคโนโลยีและนวัตกรรมจากภายนอกมาช่วยขับเคลื่อน โดยการใช้ประโยชน์จากโครงการพัฒนาโครงสร้างพื้นฐานด้านคมนาคมขนส่งขนาดใหญ่ที่เชื่อมโยงภาคตะวันออกเฉียงเหนือกับโครงข่ายระบบการคมนาคมขนส่งและพื้นที่เศรษฐกิจหลักของประเทศ รวมทั้งการใช้ประโยชน์จากการเชื่อมโยงและข้อตกลงกับประเทศเพื่อนบ้านในกลุ่ม อนุภูมิภาคุ่มแม่น้ำโขงที่กำลังมีการเจริญเติบโตอย่างรวดเร็วมาเสริมสร้างกิจกรรมการพัฒนาใหม่ ๆ ให้แก่ภาค เพื่อให้มีอัตราการเติบโตที่สูงเพียงพอต่อการลดความเหลื่อมล้ำกับพื้นที่ส่วนอื่นๆ ของประเทศได้ ในระยะยาว

๘.๑ เป้าหมายเชิงยุทธศาสตร์ : พัฒนาอีสานสู่มิติใหม่ให้เป็น “ศูนย์กลางเศรษฐกิจของอนุภูมิภาค ลุ่มแม่น้ำโขง”

๘.๒ วัตถุประสงค์

๘.๒.๑ เพื่อแก้ปัญหาปัจจัยพื้นฐานด้านน้ำและดิน ให้เอื้อต่อการประกอบอาชีพ การดำรงชีพ และการพัฒนาเศรษฐกิจของภาค

๘.๒.๒ เพื่อดูแลช่วยเหลือคนจน ผู้ด้อยโอกาส และผู้สูงอายุ ให้มีคุณภาพชีวิตที่ดี พึ่งพาตนเองพึ่งพาครอบครัว และพึ่งพากันในชุมชนได้

๘.๒.๓ เพื่อยกระดับการผลิตและการสร้างมูลค่าเพิ่มโดยใช้ความรู้ เทคโนโลยี และนวัตกรรมสนับสนุนให้การเติบโตทางเศรษฐกิจของภาคไม่ต่ำกว่าระดับประเทศ

๘.๒.๔ เพื่อเชื่อมโยงห่วงโซ่มูลค่าของระบบเศรษฐกิจภาคเข้ากับระบบเศรษฐกิจของประเทศและภูมิภาคเอเชียตะวันออกเฉียงใต้

๘.๒.๕ เพื่อพัฒนาภาคตะวันออกเฉียงเหนือเป็นศูนย์กลางเศรษฐกิจของอนุภูมิภาค ลุ่มแม่น้ำโขงและมีบทบาทสนับสนุนประเทศเป็นศูนย์กลางภูมิภาคเอเชียตะวันออกเฉียงใต้

๘.๓ เป้าหมาย

๘.๓.๑ อัตราการเจริญเติบโตทางเศรษฐกิจของภาคตะวันออกเฉียงเหนือขยายตัวเพิ่มขึ้น

๘.๓.๒ สัมประสิทธิ์ความไม่เสมอภาค (Gini Coefficient) ในการกระจายรายได้ภาคตะวันออกเฉียงเหนือลดลง

๘.๔ ตัวชี้วัดและค่าเป้าหมาย

ตัวชี้วัด	ค่าฐาน	ค่าเป้าหมาย				
		๒๕๖๒	๒๕๖๓	๒๕๖๔	๒๕๖๕	๒๕๖๒-๒๕๖๕
อัตราการเจริญเติบโตทางเศรษฐกิจของภาคตะวันออกเฉียงเหนือ	๘๙๒,๖๗๖ ล้านบาท (ปี ๒๕๕๙)	ขยายตัวไม่ต่ำกว่าร้อยละ ๓.๕	ขยายตัวไม่ต่ำกว่าร้อยละ ๓.๕	ขยายตัวไม่ต่ำกว่าร้อยละ ๓.๕	ขยายตัวไม่ต่ำกว่าร้อยละ ๓.๕	ขยายตัวเฉลี่ยร้อยละ ๓.๕ต่อปี
สัมประสิทธิ์ความไม่เสมอภาค (Gini Coefficient) ในการกระจายรายได้ภาคตะวันออกเฉียงเหนือ	๐.๔๔๖ (ปี ๒๕๖๐)	ลดลงต่ำกว่า ๐.๔๔๖	ลดลงต่ำกว่า ๐.๔๔๖	ลดลงต่ำกว่า ๐.๔๔๖	ลดลงต่ำกว่า ๐.๔๔๖	ลดลงต่ำกว่า ๐.๔๔๖

๘.๕.๑ ยุทธศาสตร์ที่ ๑ บริหารจัดการน้ำให้เพียงพอต่อการพัฒนาเศรษฐกิจและคุณภาพชีวิตอย่างยั่งยืน

๘.๕.๒ ยุทธศาสตร์ที่ ๒ แก้ไขปัญหาความยากจนและพัฒนาคุณภาพชีวิตผู้มีรายได้ต่ำเพื่อลดความเหลื่อมล้ำทางสังคม

๘.๕.๓ ยุทธศาสตร์ที่ ๓ สร้างความเข้มแข็งของฐานเศรษฐกิจภายในควบคู่กับ การแก้ปัญหาทรัพยากรธรรมชาติและสิ่งแวดล้อม

๘.๕.๔ ยุทธศาสตร์ที่ ๔ พัฒนาการท่องเที่ยวเชิงบูรณาการ

๘.๕.๕ ยุทธศาสตร์ที่ ๕ ใช้โอกาสจากการพัฒนาโครงข่ายคมนาคมขนส่งที่เชื่อมโยงพื้นที่เศรษฐกิจหลักภาคกลางและพื้นที่ระเบียงเศรษฐกิจภาคตะวันออก (EEC) เพื่อพัฒนาเมือง และพื้นที่เศรษฐกิจใหม่ๆ ของภาค

๘.๕.๖ ยุทธศาสตร์ที่ ๖ พัฒนาความร่วมมือและใช้ประโยชน์จากข้อตกลงกับประเทศ เพื่อนบ้านในการสร้างความเข้มแข็งทางเศรษฐกิจตามแนวชายแดนและแนวระเบียงเศรษฐกิจ

แผนพัฒนากลุ่มจังหวัดภาคตะวันออกเฉียงเหนือตอนล่าง ๒

กลุ่มอุบลราชธานี ยโสธร ศรีสะเกษ และอำนาจเจริญ) ระยะ ๕ ปี พ.ศ. ๒๕๖๑-๒๕๖๕ ฉบับทบทวน พ.ศ. ๒๕๖๓

กลุ่มจังหวัดภาคตะวันออกเฉียงเหนือตอนล่าง ๒ มีลักษณะภูมิประเทศ เป็นพื้นที่ลาดเอียงจากทิศตะวันตกลงไปทางทิศตะวันออก พื้นที่ทางตอนเหนือเป็นที่ราบสูง ภูเขา สลับกับพื้นที่แบบลูกคลื่น มี สภาพป่าและภูเขา มีแหล่งน้ำขนาดกลางและเป็นที่ราบลุ่มต่ำสลับซับซ้อนกับสันดินริมน้ำ

จังหวัดอุบลราชธานีตั้งอยู่บริเวณที่เรียกว่า แอ่งโคราช (Korat basin) สูงจากระดับน้ำทะเลปานกลางเฉลี่ย ๖๘ เมตร (๒๒๗ ฟุต) ลักษณะโดยทั่วไป เป็นที่ราบสูงต่ำสลับกัน ลาดเอียงไปทางตะวันออกมี แม่น้ำมูลไหลผ่านกลางจังหวัด จากทิศตะวันตกมายังทิศตะวันออก ไหลลงสู่แม่น้ำโขงที่อำเภอโขงเจียมมีลำ น้ำที่สำคัญ ได้แก่ ลำเซบก ลำเซบาย ลำโดมใหญ่ ลำโดมน้อย และมีภูเขาซับซ้อนหลายแห่งบริเวณชายแดน ทางตอนใต้มีเทือกเขาที่สำคัญ คือ เทือกเขาบรรทัด และเทือกเขาพนมดงรัก ซึ่งกั้นอาณาเขตระหว่างจังหวัด อุบลราชธานีกับสาธารณรัฐประชาธิปไตยประชาชนลาว และราชอาณาจักรกัมพูชา

จังหวัดศรีสะเกษ มีภูมิประเทศส่วนใหญ่เป็นที่ราบโดยพื้นที่ทางการเกษตร ประมาณ ๕,๓๔๐.๗๖ ตารางกิโลเมตร หรือ ๓,๓๓๗,๙๗๓ ไร่ คิดเป็นร้อยละ ๖๐.๔๒ พื้นที่ป่าไม้ ประมาณ ๗๒๑.๘๘ ตาราง กิโลเมตร หรือ ๔๕๑,๑๗๒ ไร่ คิดเป็นประมาณร้อยละ ๘.๑๗ นอกจากนี้ยังมีพื้นที่เป็นที่อาศัยและอื่น ๆ อีกประมาณ ๒,๗๗๗.๓๔ ตารางกิโลเมตร หรือ ๑,๗๓๕,๘๔๐ ไร่ หรือคิดเป็นร้อยละ ๓๑.๔๒ ของพื้นที่ทั้ง จังหวัด บริเวณที่ราบลุ่มส่วนใหญ่เป็นบริเวณแม่น้ำมูล ครอบคลุมพื้นที่บางส่วนของอำเภอราศีไศล ยางชุมน้อยและกันทรารมย์ เทือกเขาที่สำคัญคือเทือกเขาพนมดงรัก ซึ่งอยู่ด้านใต้ของจังหวัด กั้นเขตแดนไทย - กัมพูชา

จังหวัดยโสธร มีลักษณะภูมิประเทศ เป็นที่ราบสูง โดยมีพื้นที่เป็นรูปพระจันทร์เสี้ยว มีแม่น้ำชี ไหลผ่านตอนใต้ของจังหวัด อยู่เหนือระดับน้ำทะเลประมาณ ๒๒๗ ฟุต มีพื้นที่เป็นภูเขา บางส่วนทาง ตอนเหนือของจังหวัดอยู่ในเทือกเขาภูพาน เขตอำเภอเลิงนกทา อำเภอกุดชุม สภาพดินโดยทั่วไปเป็น ดินทราย ไม่อุ้มน้ำ ทำการเกษตรไม่ค่อยดีนัก

จังหวัดอำนาจเจริญ มีภูมิประเทศโดยทั่วไปเป็นที่ลุ่ม มีเนินเขาเตี้ย ๆ ทอดยาวไปจรดจังหวัดอุบลราชธานีที่อำเภอชานุมาน ตั้งอยู่สูงจากระดับน้ำทะเลปานกลางเฉลี่ยประมาณ ๖๘ เมตร สภาพดินโดยทั่วไปเป็นดินร่วนปนทรายและดินลูกรังบางส่วน มีแม่น้ำโขงเป็นแนวกั้นจังหวัดอำนาจเจริญกับ สาธารณรัฐประชาธิปไตยประชาชนลาวที่อำเภอชานุมาน

ลักษณะภูมิอากาศ

กลุ่มจังหวัดภาคตะวันออกเฉียงเหนือตอนล่าง ๒ มีลักษณะภูมิอากาศร้อนเกือบตลอดปี และหนาวจัด ในฤดูหนาว มีอุณหภูมิอยู่ระหว่าง ๑๒.๑ - ๔๑.๑ องศาเซลเซียส

จังหวัดอุบลราชธานี อยู่ในเขตที่มีปริมาณน้ำฝนค่อนข้างสูง เมื่อเทียบกับปริมาณน้ำฝนเฉลี่ยของจังหวัดอื่นๆ ฤดูฝนจะเริ่มตั้งแต่เดือนพฤษภาคมเลยไปจนถึงปลายเดือนตุลาคม อุณหภูมิจะเริ่มลดต่ำลงตั้งแต่เดือนตุลาคมและสิ้นสุดปลายเดือนมกราคม จากนั้นจะเริ่มร้อนอบอ้าวไปจนถึงเดือนพฤษภาคม

จังหวัดศรีสะเกษ มีสภาพอากาศร้อนเกือบตลอดปี อุณหภูมิเฉลี่ยประมาณ ๑๕.๘ - ๓๕.๔ องศาเซลเซียส ความชื้นสัมพัทธ์เฉลี่ย ๓๑.๐-๙๖.๐ สภาพอากาศของศรีสะเกษแบ่งเป็น ๓ ฤดู โดยฤดูร้อน

จะเริ่มตั้งแต่เดือนมีนาคมถึงพฤษภาคม ฤดูฝนเริ่มตั้งแต่เดือนมิถุนายนถึงเดือนตุลาคมและฤดูหนาวเริ่มตั้งแต่เดือน พฤศจิกายนถึงเดือนกุมภาพันธ์

จังหวัดยโสธร สภาพโดยทั่วไปเป็นที่ราบสูงและป่าโปร่ง อากาศจะร้อนจัดในฤดูร้อน และหนาวจัด ในฤดูหนาว อุณหภูมิระหว่าง ๑๒.๑ - ๔๑.๑ องศาเซลเซียส

จังหวัดอำนาจเจริญ มีลักษณะภูมิอากาศแบบ Tropical Savannah คือ จะเห็นความแตกต่างของ ฤดูฝนและฤดูแล้งอย่างชัดเจนมีช่วงกลางวันยาวในฤดูร้อนและมีอุณหภูมิสูงตลอดปีสภาพภูมิอากาศแบ่งเป็น ๓ฤดู ฤดูฝนเริ่มตั้งแต่เดือนพฤษภาคมถึงกลางเดือนตุลาคม ส่วนฤดูหนาวเริ่มตั้งแต่เดือนพฤศจิกายนถึง มกราคม และฤดูร้อนเริ่มตั้งแต่เดือนกุมภาพันธ์ถึงเมษายน

อุณหภูมิต

กลุ่มจังหวัดภาคตะวันออกเฉียงเหนือตอนล่าง ๒ มีอุณหภูมิระหว่าง ๑๒.๑ - ๔๑.๑ องศาเซลเซียส

วิสัยทัศน์ : อุตสาหกรรมเกษตรแปรรูปและเกษตรอินทรีย์เพิ่มมูลค่า

การท่องเที่ยวเชิงคุณภาพ การค้าชายแดนได้มาตรฐานสากล

เป้าประสงค์รวม

(๑) พัฒนาอุตสาหกรรมเกษตรแปรรูป และผลิตสินค้าเกษตรตามมาตรฐานเกษตรอินทรีย์ เพื่อเพิ่มมูลค่า

(๒) พัฒนาการท่องเที่ยวโดยยกระดับมูลค่าและคุณค่า เพื่อเพิ่มศักยภาพในการแข่งขัน

(๓) พัฒนาวिकासหกิจชุมชน สหกรณ์ ผู้ประกอบการ เพื่อเพิ่มมูลค่าการค้าชายแดน

(๔) ยกระดับคุณภาพชีวิตและความเป็นอยู่ของประชาชน

(๕) เพิ่มทักษะและความรู้ให้ประชาชน

(๖) ทรัพยากรธรรมชาติได้รับการอนุรักษ์และฟื้นฟูให้มีสภาพอุดมสมบูรณ์

(๗) การพัฒนาและเสริมสร้างคนในทุกภาคส่วนให้มีความพร้อมและมีส่วนร่วมในการแก้ไข

ปัญหาด้านความมั่นคง

ตัวชี้วัดความสำเร็จตามเป้าหมายการพัฒนากลุ่มจังหวัด

(๑) เพิ่มมูลค่าผลิตภัณฑ์มวลรวมกลุ่มจังหวัด ภาคการเกษตรเพิ่มขึ้นร้อยละ ๓ ต่อปี

(๒) มีรายได้จากการท่องเที่ยวเพิ่มขึ้นทุกปี เป้าหมาย ๕ ปี รวมร้อยละ ๒๓

(๓) ร้อยละที่เพิ่มขึ้นของมูลค่าการค้าชายแดน เป้าหมาย ร้อยละ ๓.๕ ต่อปี

(๔) ร้อยละของประชาชนที่ได้รับการพัฒนาคุณภาพชีวิต เป้าหมาย ร้อยละ ๘๐ ต่อปี

(๕) ร้อยละของแรงงานที่เข้ารับการพัฒนามีทักษะฝีมือเพิ่มขึ้น ร้อยละ ๖๐ ต่อปี

(๖) ร้อยละที่เพิ่มขึ้นของการใช้พลังงานทดแทน เป้าหมาย ร้อยละ ๑ ต่อปี

(๗) ร้อยละของทรัพยากรธรรมชาติที่ได้รับการพัฒนาและอนุรักษ์ฟื้นฟู ป้องกันและมีสภาพคงอยู่

อย่างยั่งยืน เป้าหมาย ร้อยละ ๐.๒๐ ต่อปี

(๘) ร้อยละของจำนวนเหตุการณ์ที่ส่งผลกระทบต่อความมั่นคงลดลง เป้าหมาย ร้อยละ ๐ ต่อปี

แผนพัฒนาจังหวัดอุบลราชธานี พ.ศ. ๒๕๖๑-๒๕๖๔ ฉบับทบทวน

เป้าหมาย การพัฒนาจังหวัด “เมืองน่าอยู่ทันสมัย ประตูกู้การค้าการลงทุน ท่องเที่ยวหลายมิติ เกษตรคู่สากล”

วัตถุประสงค์

๑. พัฒนาระบบผังเมือง โครงสร้างพื้นฐานและสาธารณูปโภคให้มีความทันสมัย รองรับการขยายตัว จากส่วนกลางและการใช้ชีวิตของประชาชนในจังหวัดให้มีความมั่นคง ปลอดภัย ในทุกมิติ
๒. ยกระดับคุณภาพชีวิตของประชาชนให้พร้อมรับการเปลี่ยนแปลง โดยพัฒนาการศึกษาและสาธารณสุขที่มีคุณภาพมาตรฐานบนความเสมอภาคและเท่าเทียมกันทางสังคม
๓. ส่งเสริมและพัฒนาให้จังหวัดเป็นเมืองศูนย์กลางการประชุมและการค้าการลงทุนในภูมิภาค
๔. พัฒนาการท่องเที่ยวบนฐานวัฒนธรรมและอัตลักษณ์ของชุมชนและยกระดับคุณภาพของบุคลากรทางการท่องเที่ยว
๕. ส่งเสริมการผลิตและแปรรูปสินค้าเกษตร โดยใช้เทคโนโลยีและนวัตกรรมสมัยใหม่เพื่อสร้างรายได้และมูลค่าเพิ่ม
๖. ความมั่นคงในทุกมิติ ทั้งในด้านเศรษฐกิจ การค้าการลงทุน อาชีพ ฯลฯ
๗. การเสริมสร้างคุณภาพชีวิตและสิ่งแวดล้อม

เป้าหมายการพัฒนา

๑. จังหวัดอุบลราชธานี มีโครงสร้างพื้นฐาน ระบบสาธารณูปโภคที่มีคุณภาพและเป็นมิตรต่อสิ่งแวดล้อม
๒. ประชาชนทุกช่วงวัย รับการพัฒนาศักยภาพ มีสุขภาพที่ได้มาตรฐานเพิ่มขึ้น มีคุณภาพชีวิตที่ดีใช้ชีวิตอย่างมีความสุข ปลอดภัย ภายใต้กระแสการเปลี่ยนแปลงของสังคมโลก
๓. การขยายตัวด้านเศรษฐกิจ การท่องเที่ยว การค้าการลงทุน การบริการ เกษตรกรรมและอุตสาหกรรม ในทุกด้านมีการเติบโตอย่างต่อเนื่องและกระจายสู่ประชาชนทุกระดับ การเพิ่มมูลค่าผลผลิตทางการเกษตร GPP ของจังหวัดอุบลราชธานีเพิ่มขึ้น
๔. เมืองแห่งโอกาสในทุกด้าน(การศึกษา,สุขภาพ,กีฬา,ท่องเที่ยว,การค้าการลงทุน,วัฒนธรรม ฯลฯ)
๕. เมืองแห่งการค้าชายแดน
๖. เมืองแห่งเกษตรอินทรีย์
๗. พัฒนาระบบเทคโนโลยีเมือง
๘. เมืองแห่งศูนย์กลางทางการประชุม
๙. เมืองแห่งความปลอดภัยในชีวิตและทรัพย์สิน
๑๐. พลังงานทางเลือกจากขยะมูลฝอย หรือพลังงานทดแทน

ตัวชี้วัดความสำเร็จตามเป้าหมายการพัฒนาจังหวัด

๑. ผลิตภัณฑ์มวลรวมของจังหวัดเพิ่มขึ้นอย่างต่อเนื่องทุกปี เป้าหมาย ๔ ปี ร้อยละ ๖
๒. ร้อยละของรายได้ต่อหัวของประชากร ในพื้นที่เพิ่มขึ้น เป้าหมาย ๔ ปี
๓. ร้อยละของผลคะแนนการสอบในแต่ละระดับชั้น เฉลี่ยทุกกลุ่มสาระการเรียนรู้ เพิ่มขึ้น ร้อยละ ๑ เป้าหมาย ๔ ปี ร้อยละ ๕๔
๔. สถิติอาชญากรรมลดลงร้อยละ ๒๕ ต่อปี

ประเด็นการพัฒนาของจังหวัดอุบลราชธานี

จังหวัดอุบลราชธานี ได้กำหนดประเด็นการพัฒนาจังหวัดไว้ ๕ ประเด็นการพัฒนา ตามลำดับความสำคัญดังนี้

ประเด็นการพัฒนาที่ ๑ การพัฒนาเมืองน่าอยู่ทันสมัยและเสริมสร้างคุณภาพชีวิตของประชาชน

ประเด็นการพัฒนาที่ ๒ การส่งเสริมการค้าและการลงทุน

ประเด็นการพัฒนาที่ ๓ การส่งเสริมและการพัฒนาการท่องเที่ยวเชิงคุณภาพ

ประเด็นการพัฒนาที่ ๔ การยกระดับการผลิตและแปรรูปสินค้าเกษตรสู่สากล

ประเด็นการพัฒนาที่ ๕ การสร้างความมั่นคงและความปลอดภัยของประชาชน

ประเด็นการพัฒนาที่ ๑ การพัฒนาเมืองน่าอยู่ทันสมัยและเสริมสร้างคุณภาพชีวิตของประชาชน

๑. วัตถุประสงค์

๑. การสร้างเสริมพลเมืองให้มีคุณภาพชีวิตที่ดี มีคุณค่าและพึ่งพาตนเองได้ตามหลักของปรัชญาเศรษฐกิจพอเพียง

๒. การพัฒนาและยกระดับคุณภาพทางการศึกษาทุกระดับให้ได้มาตรฐาน

๓. ระบบสาธารณสุขปลอดภัยพื้นฐานและสิ่งอำนวยความสะดวก เพียงพอ ทันสมัย เป็นมิตรกับสิ่งแวดล้อมและสุขภาพ

๔. พัฒนาและใช้พลังงานที่เป็นมิตรกับสิ่งแวดล้อม

๒. เป้าหมายและตัวชี้วัด

๑. ร้อยละผู้ป่วยโรคเบาหวานรายใหม่ ไม่เกินร้อยละ ๕ ต่อปี (ของผู้ป่วยที่มาตรวจรักษาพยาบาลทั้งจังหวัด)

๒. ร้อยละที่ลดลงของจำนวนครัวเรือนยากจนที่มีรายได้ต่ำกว่าเกณฑ์ จปฐ. ร้อยละ ๒๕ ต่อปี

๓. ร้อยละของครัวเรือนเกษตรกรที่น้อมนำหลักเศรษฐกิจพอเพียงมาใช้ในการประกอบอาชีพเทียบเท่ากับจำนวนครัวเรือนเกษตรกรทั้งหมดของจังหวัด เป้าหมาย ๔ ปี ร้อยละ ๖๐๒

๔. ร้อยละของรายได้ต่อหัวของประชากร (Per Capita: GPP) ในพื้นที่เพิ่มขึ้นร้อยละ ๒.๕ ต่อปี

๕. ร้อยละของผลคะแนนการสอบในแต่ละระดับชั้น เฉลี่ยทุกกลุ่มสาระการเรียนรู้

๖. ร้อยละของระยะทางเส้นทางคมนาคมที่ได้รับการยกระดับมาตรฐานทางที่เพิ่มขึ้นร้อยละ ๓ ต่อปี

๗. ร้อยละของปริมาณขยะมูลฝอยและขยะมูลฝอยตกค้างได้รับการจัดการจัดอย่างถูกต้องตามหลักวิชาการเพิ่มขึ้นร้อยละ ๖๐ ต่อปี

๘. ร้อยละของการเพิ่มสัดส่วนการใช้พลังงานหมุนเวียน พลังงานทดแทน พลังงานแสงอาทิตย์ เพิ่มขึ้นร้อยละ ๓ ต่อปี

๓. แนวทางการพัฒนา

๑. พัฒนาระบบบริการสาธารณสุขเพื่อให้ประชาชนเข้าถึงได้ทุกกลุ่มวัย

๒. พัฒนาทรัพยากรมนุษย์เพื่อเสริมสร้างศักยภาพของบุคคลด้านต่าง ๆ ในทุกช่วงวัย

๓. พัฒนาระบบผังเมืองโครงสร้างพื้นฐานและสาธารณสุขปลอดภัย ให้มีความทันสมัยและ

ปลอดภัย

๔. ส่งเสริมและสนับสนุนการวิจัยและพัฒนา เพื่อรองรับการเข้าสู่ Thailand ๔.๐

- ๕.การจัดการทรัพยากรธรรมชาติ พลังงานและสิ่งแวดล้อมที่เป็นมิตรต่อเมืองน่าอยู่
ทันสมัย
- ๖.ส่งเสริมการใช้แนวคิดเศรษฐกิจพอเพียงในภาคการเกษตร
- ๗.สร้างโอกาสการเข้าถึงบริการของรัฐอย่างทั่วถึงและเป็นธรรม

ประเด็นการพัฒนาที่ ๒ การส่งเสริมการค้าและการลงทุน

๑.วัตถุประสงค์

- ๑.ส่งเสริมการผลิตและกระจายสินค้าเพื่อเป็นศูนย์กลางทางการค้า การลงทุนใน
ภูมิภาค
- ๒.เชื่อมโยงการค้าการลงทุนในแถบประเทศอินโดจีน

๒.เป้าหมาย

- ๑.มูลค่าการลงทุนเพิ่มขึ้นเป้าหมาย ๔ ปี ร้อยละ ๒ ต่อปี
- ๒.มูลค่าการค้าชายแดนเพิ่มขึ้นเป้าหมาย ๔ ปี ร้อยละ ๓.๕

๓.แนวทางการพัฒนา

- ๑.พัฒนาโครงสร้างพื้นฐานและระบบการให้บริการโลจิสติกส์ (Logistics) เพื่อ
สนับสนุนการค้า การลงทุน
- ๒.พัฒนาศักยภาพบุคลากรด้านการค้า การลงทุน เพื่อสร้างโอกาสและเพิ่มขีด
ความสามารถในการแข่งขัน
- ๓.ยกระดับการผลิตสินค้าและบริการให้ได้มาตรฐาน
- ๔.ส่งเสริมการเปิดตลาดและพัฒนาความร่วมมือทางการค้า การลงทุน ทั้งและ
ต่างประเทศ
- ๕.พัฒนาและยกระดับด้านการค้าชายแดนเพื่ออำนวยความสะดวกแก่นักลงทุนและ
ผู้ประกอบการทั้งในและต่างประเทศ

ประเด็นการพัฒนาที่ ๓ การส่งเสริมการพัฒนาการท่องเที่ยวเชิงคุณภาพ

๑.วัตถุประสงค์

การส่งเสริมและการพัฒนาการท่องเที่ยวทางวัฒนธรรม ประเพณี และธรรมชาติให้มีความ
ยั่งยืน เพื่อรองรับนักท่องเที่ยวชาวไทยและชาวต่างชาติ ตลอดทั้งปี

๒.เป้าหมายและตัวชี้วัด

- ๑.ร้อยละที่เพิ่มขึ้นของรายได้จากการท่องเที่ยว ค่าเป้าหมายรวม ๔ ปี ร้อยละ ๑๖
- ๒.ร้อยละที่เพิ่มขึ้นของจำนวนนักท่องเที่ยว ค่าเป้าหมายรวม ๔ ปี ร้อยละ ๒๐

๓.กลยุทธ์/แนวทางการพัฒนา

- ๑.พัฒนากิจกรรมและแหล่งท่องเที่ยวให้มีคุณภาพและความหลากหลาย
- ๒.พัฒนาโครงสร้างพื้นฐานระบบการให้บริการโลจิสติกส์และสิ่งอำนวยความสะดวก
เพื่อรับรองการท่องเที่ยว
- ๓.ยกระดับการผลิตสินค้า การบริการและการท่องเที่ยวให้ได้มาตรฐานเพื่อสร้าง
โอกาสและเพิ่มขีดความสามารถทางการแข่งขัน
- ๔.พัฒนาศักยภาพบุคลากรทางการท่องเที่ยวให้ได้มาตรฐาน
- ๕.ส่งเสริมการประชาสัมพันธ์และขยายฐานการตลาดเพื่อพัฒนาความร่วมมือ
ทางการท่องเที่ยวทั้งในและต่างประเทศ

๖. ส่งเสริมการท่องเที่ยวเชิงอนุรักษ์ ท่องเที่ยวเชิงวัฒนธรรม ท่องเที่ยวเชิงเกษตร
ท่องเที่ยวทางธรรมชาติ

ประเด็นการพัฒนาที่ ๔ การยกระดับการผลิตและแปรรูปสินค้าเกษตรสู่สากล

๑. วัตถุประสงค์

๑. เพิ่มขีดความสามารถในการแข่งขันด้านการผลิตของสินค้าเกษตร
๒. เพิ่มมูลค่าสินค้าเกษตรด้วยการผลิตและการแปรรูปให้มีมาตรฐานโดยใช้เทคโนโลยี
และนวัตกรรมใหม่
๓. เกษตรกรมีความเข้มแข็งพึ่งพาตนเองได้อย่างมั่นคงและยั่งยืนบนพื้นฐานของความ
พอเพียง

๒. เป้าหมายและตัวชี้วัด

๑. มูลค่าผลิตภัณฑ์มวลรวมจังหวัดภาคการเกษตรเพิ่มขึ้นเฉลี่ยร้อยละ ๓ ต่อปี
๒. ร้อยละของครัวเรือนเกษตรกรที่น้อมนำหลักเศรษฐกิจพอเพียงมาใช้ในการเกษตร
เป้าหมาย ๔ ปี ร้อยละ ๖๐
๓. ร้อยละเกษตรกรที่ผ่านเกณฑ์ เป้าหมาย ๔ ปี ร้อยละ ๔๐

๓. แนวทางการพัฒนา

๑. เพิ่มผลผลิตทางการเกษตรทั้งด้านปริมาณและคุณภาพด้วยเทคโนโลยีและ
นวัตกรรม
๒. พัฒนา/ส่งเสริมการผลิตสินค้าเกษตรและการแปรรูปให้ได้คุณภาพมาตรฐานสากล
เพื่อการส่งออก
๓. พัฒนาศักยภาพเกษตรกรและผู้เกี่ยวข้องด้านการเกษตรเพื่อรองรับนโยบาย
Thailand ๔.๐
๔. ส่งเสริมเกษตรกรให้พัฒนาตนเองโดยใช้หลักแนวคิดของปรัชญาเศรษฐกิจพอเพียง

ประเด็นการพัฒนาที่ ๕ การรักษาความมั่นคงของชาติและความปลอดภัยของประชาชน

๑. วัตถุประสงค์

๑. พิทักษ์ รักษาและเทิดทูนสถาบันพระมหากษัตริย์ และสร้างความปรองดอง
สมานฉันท์
๒. ประชาชนมีความมั่นคงปลอดภัยในชีวิตและทรัพย์สิน เสมอภาค เป็นธรรม
๓. พื้นที่ชายแดนมีความมั่นคงและมีความสัมพันธ์อันดีกับประเทศเพื่อนบ้าน
๔. สร้างความอดคล้องด้านความมั่นคงให้สนับสนุนเศรษฐกิจและสังคมให้มีความ
เข้มแข็ง

๒. เป้าหมายและตัวชี้วัด

๑. สถิติอาชญากรรมลดลง ร้อยละ ๒๕ ต่อปี
๒. สถิติของการจัดกุมคดีอาชญากรรมเพิ่มขึ้นเป้าหมาย ๔ ปี ร้อยละ ๒๔
๓. จำนวนกิจกรรมเพื่อพิทักษ์ รักษาและเทิดทูนสถาบันพระมหากษัตริย์และการ
สร้างความปรองดองสมานฉันท์ในพื้นที่
๔. จำนวนครั้งในการจัดกิจกรรมที่เสริมสร้างความมั่นคงและความสัมพันธ์อันดีกับ
ประเทศเพื่อนบ้านไม่น้อยกว่า ๒๕ ครั้งต่อปี
๕. จำนวนความตกลงทางเศรษฐกิจตามกรอบความร่วมมือด้านความมั่นคงทาง
เศรษฐกิจและสังคม เป้าหมาย ๔ ปี ร้อยละ ๒๐

๓.แนวทางการพัฒนา

๑.รักษาความสงบเรียบร้อย สร้างเสริมความปลอดภัยในชีวิตและทรัพย์สินของประชาชนในพื้นที่และตามแนวชายแดน

๒.ส่งเสริมความสัมพันธ์อันดีและความร่วมมือในการป้องกันและแก้ไขปัญหาข้ามชาติ

๓.ส่งเสริมความร่วมมือและการจัดระเบียบในสังคม/ชุมชนต่าง ๆ ให้มีความเข้มแข็งทั้งในด้านการดำรงชีพและด้านเศรษฐกิจ

ยุทธศาสตร์การพัฒนาขององค์กรปกครองส่วนท้องถิ่นในเขตจังหวัด

วิสัยทัศน์

“ประชาชนมีคุณภาพชีวิตที่ดี ชุมชนเข้มแข็ง เป็นประจักษ์การก้าวไกลก้าวไกลการเกษตรมีศักยภาพ มีการพัฒนาอย่างสมดุล ยั่งยืน ตามแนวทางปรัชญาเศรษฐกิจพอเพียง”

พันธกิจ

๑. พัฒนาระบบสาธารณสุขปกและสาธารณสุขการที่ได้มาตรฐานบริการประชาชน
๒. ส่งเสริมและพัฒนาการประกอบอาชีพแก่ประชาชน
๓. ส่งเสริมการจัดการเรียนการสอนในระดับท้องถิ่น
๔. ส่งเสริมสถาบันครอบครัวให้มีความเข้มแข็ง
๕. ส่งเสริมและพัฒนาระบบการป้องกัน การดูแล และการรักษาสุขภาพ แก่ประชาชน
๖. ส่งเสริมให้ประชาชนรู้จักสิทธิ หน้าที่ ตามกฎหมาย ในระบอบประชาธิปไตย
๗. ส่งเสริมและบูรณาการระบบการป้องกันและบรรเทาสาธารณภัย
๘. ส่งเสริมระบบการตรวจสอบการทำงานภาครัฐโดยภาคประชาชน
๙. ส่งเสริมให้เกิดการบูรณาการการทำงานของทุกภาคส่วน
๑๐. ส่งเสริมให้ภาคประชาชนเข้มแข็งและมีส่วนร่วมในการพัฒนาท้องถิ่น
๑๑. บริหารจัดการการท่องเที่ยวของจังหวัด
๑๒. ส่งเสริมให้เกิดการลงทุนและการพาณิชย์กรรม
๑๓. บริหารจัดการทรัพยากรธรรมชาติและสิ่งแวดล้อมโดยการมีส่วนร่วมของชุมชน
๑๔. จัดให้มีระบบบริหารจัดการพื้นที่สาธารณะ
๑๕. อนุรักษ์ฟื้นฟู และเผยแพร่ ศิลปวัฒนธรรม จารีตประเพณี และภูมิปัญญาท้องถิ่น
๑๖. บริหารจัดการทรัพยากรขององค์กรปกครองส่วนท้องถิ่น

จุดมุ่งหมายเพื่อการพัฒนา

๑. ระบบโครงสร้างพื้นฐาน สาธารณูปโภคและสาธารณสุขการ เพียงพอต่อความต้องการของประชาชน
๒. ประชาชนมีความรู้ด้านการประกอบอาชีพ ด้วยภูมิปัญญาท้องถิ่นผสมผสานภูมิปัญญาสมัยใหม่
๓. โรงเรียนในสังกัดองค์กรปกครองส่วนท้องถิ่นมีการจัดการเรียนการสอนที่ได้มาตรฐานและ

สอดคล้อง กับ

บริบทวิถีชีวิตของท้องถิ่น

๔. ครอบครัวอบอุ่น ชุมชนเข้มแข็ง
๕. ประชาชนมีความรู้เรื่องการดูแลสุขภาพเบื้องต้นและการป้องกันโรคอย่างเป็นระบบ
๖. ประชาชนมีความรู้ ปรัชญา อุดมการณ์ สิทธิและหน้าที่ ของตนเองในระบอบประชาธิปไตย
๗. ศูนย์ประสานงานและบูรณาการข้อมูล ทรัพยากร ในการป้องกันและบรรเทาสาธารณภัย
๘. ความเข้มแข็งของภาคประชาสังคม และกระบวนการเรียนรู้ขององค์กรภาคประชาชน
๙. ระบบการทำงานที่สนับสนุนซึ่งกันและกันระหว่างองค์กรปกครองส่วนท้องถิ่น

๑๐. ชุมชนมีกระบวนการเรียนรู้ มีส่วนร่วม ในกระบวนการพัฒนาท้องถิ่นทุกระดับชั้น
๑๑. ศูนย์บูรณาการข้อมูลการท่องเที่ยวที่ทันสมัยและเป็นปัจจุบัน
๑๒. อุตสาหกรรมขนาดเล็ก กลุ่มอาชีพ ได้รับการส่งเสริมแบบครบวงจร (ความรู้ การผลิต การบริหาร การตลาด) ในการกำหนดทิศทางการจัดการทุกขั้นตอน
๑๓. ประชาชนมีองค์ความรู้ในทรัพยากรธรรมชาติและสิ่งแวดล้อม เกิดความตระหนักในการเข้ามา มีส่วนร่วมในการกำหนดทิศทางการจัดการทุกขั้นตอน
๑๔. ความเป็นระบบของข้อมูลพื้นที่เป็นสาธารณะ ผู้รับผิดชอบ และการใช้สอยร่วมกันของประชาชน
๑๕. มีการจัดระบบการเรียนรู้ เผยแพร่ สืบทอด และอนุรักษ์ศิลปวัฒนธรรม จารีตประเพณี และ ภูมิปัญญาท้องถิ่น
๑๖. บริหารจัดการทรัพยากรขององค์กรปกครองส่วนท้องถิ่น แบบมุ่งผลสัมฤทธิ์

๑.๔ แผนยุทธศาสตร์การพัฒนาขององค์กรปกครองส่วนท้องถิ่นในเขตจังหวัด

ยุทธศาสตร์ที่ ๑ การพัฒนาโครงสร้างพื้นฐาน

- แนวทางที่ ๑ วางผังเมืองรองรับการขยายตัวของชุมชน
- แนวทางที่ ๒ พัฒนาระบบการคมนาคมขนส่งที่ได้มาตรฐาน
- แนวทางที่ ๓ พัฒนาระบบชลประทานให้ทั่วถึงและเพียงพอ
- แนวทางที่ ๔ ขยายเขตการบริการไฟฟ้า ประปา รองรับการพัฒนาขยายตัวของชุมชน
- แนวทางที่ ๕ พัฒนาระบบระบายน้ำที่ได้มาตรฐานและทั่วถึง

ยุทธศาสตร์ที่ ๒ การส่งเสริมคุณภาพชีวิต

- แนวทางที่ ๑ ส่งเสริมการผลิตพืชและสัตว์เศรษฐกิจของจังหวัด
- แนวทางที่ ๒ ส่งเสริมการประกอบอาชีพเสริมแก่ประชาชน
- แนวทางที่ ๓ ส่งเสริมการป้องกัน ดูแล และรักษา สุขภาพประชาชน
- แนวทางที่ ๔ ส่งเสริมสถาบันครอบครัวให้มีความเข้มแข็ง
- แนวทางที่ ๕ ส่งเสริมการจัดการเรียนการสอนในระดับท้องถิ่น

ยุทธศาสตร์ที่ ๓ การจัดระเบียบชุมชน สังคม และการรักษาความสงบเรียบร้อย

- แนวทางที่ ๑ บูรณาการการจัดระเบียบชุมชน สังคมและการรักษาความสงบเรียบร้อยของทุกภาคส่วน
- แนวทางที่ ๒ เสริมสร้างองค์ความรู้ประชาธิปไตย สิทธิ หน้าที่ และกฎหมาย แก่ประชาชน
- แนวทางที่ ๓ ส่งเสริมและบูรณาการระบบการป้องกันและบรรเทาสาธารณภัยของจังหวัด
- แนวทางที่ ๔ ส่งเสริมระบบการตรวจสอบการทางานภาครัฐโดยประชาชน
- แนวทางที่ ๕ ส่งเสริมการรวมกลุ่มภาคประชาชนให้เข้มแข็ง

ยุทธศาสตร์ที่ ๔ การวางแผนการส่งเสริมการลงทุน พาณิชยกรรม และการท่องเที่ยว

- แนวทางที่ ๑ ส่งเสริมสนับสนุนการลงทุนให้เกิดแหล่งท่องเที่ยวใหม่
- แนวทางที่ ๒ พัฒนาศักยภาพด้านการบริการแก่นักท่องเที่ยว
- แนวทางที่ ๓ อนุรักษ์และพัฒนาทรัพยากรการท่องเที่ยวของส่วนรวม
- แนวทางที่ ๔ สร้างเอกลักษณ์ทางวัฒนธรรมเพื่อการท่องเที่ยว
- แนวทางที่ ๕ พัฒนาระบบบริหารจัดการในแหล่งท่องเที่ยวให้มีคุณภาพ
- แนวทางที่ ๖ ส่งเสริมการลงทุนและการพาณิชยกรรม

ยุทธศาสตร์ที่ ๕ การจัดการทรัพยากรธรรมชาติและสิ่งแวดล้อม

แนวทางที่ ๑ บริหารจัดการทรัพยากรป่าไม้ ดินและน้ำ โดยการมีส่วนร่วมของชุมชน
แนวทางที่ ๒ พัฒนาระบบการกำจัดขยะและน้ำเสียให้ถูกสุขลักษณะโดยการมีส่วนร่วมของชุมชน

แนวทางที่ ๓ ส่งเสริมให้ชุมชนปลอดภัย

แนวทางที่ ๔ จัดให้มีระบบบริหารจัดการพื้นที่สาธารณะ

ยุทธศาสตร์ที่ ๖ การบริหารจัดการศิลปวัฒนธรรม จารีตประเพณี และภูมิปัญญาท้องถิ่น

แนวทางที่ ๑ อนุรักษ์ฟื้นฟู ส่งเสริม และเผยแพร่ศิลปวัฒนธรรม จารีตประเพณี และภูมิปัญญาท้องถิ่น

แนวทางที่ ๒ จัดให้มีศูนย์การเรียนรู้และการอนุรักษ์ด้านศิลปวัฒนธรรม จารีตประเพณี และภูมิปัญญาท้องถิ่นในชุมชน

แนวทางที่ ๓ จัดให้มีศูนย์การเรียนรู้ทางวัฒนธรรมโดยการมีส่วนร่วมของชุมชน

ยุทธศาสตร์ที่ ๗ การบริหารจัดการทรัพยากรขององค์กรปกครองส่วนท้องถิ่น

แนวทางที่ ๑ พัฒนาบุคลากรขององค์กรปกครองส่วนท้องถิ่น

แนวทางที่ ๒ พัฒนาระบบการบริหารงานขององค์กรปกครองส่วนท้องถิ่น

แนวทางที่ ๓ พัฒนาเครื่องมือ เครื่องจักรกลขององค์กรปกครองส่วนท้องถิ่น

แนวทางที่ ๔ พัฒนาระบบการบริหารงานเชิงบูรณาการขององค์กรปกครองส่วนท้องถิ่น

วิสัยทัศน์

“ประชาชนมีคุณภาพชีวิตที่ดี ชุมชนเข้มแข็ง เป็นประตูก้าการท่องเที่ยว การเกษตรมีศักยภาพ มีการพัฒนาอย่างสมดุล ยั่งยืน ตามแนวทางปรัชญาเศรษฐกิจพอเพียง”

พันธกิจ

๑. พัฒนาระบบสาธารณูปโภคและสาธารณูปการที่ได้มาตรฐานบริการประชาชน
๒. ส่งเสริมและพัฒนาการประกอบอาชีพแก่ประชาชน
๓. ส่งเสริมการจัดการเรียนการสอนในระดับท้องถิ่น
๔. ส่งเสริมสถาบันครอบครัวให้มีความเข้มแข็ง
๕. ส่งเสริมและพัฒนาระบบการป้องกัน การดูแล และการรักษาสุขภาพ แก่ประชาชน
๖. ส่งเสริมให้ประชาชนรู้จักสิทธิ หน้าที่ ตามกฎหมาย ในระบอบประชาธิปไตย
๗. ส่งเสริมและบูรณาการระบบการป้องกันและบรรเทาสาธารณภัย
๘. ส่งเสริมการตรวจสอบการทำงานภาครัฐโดยภาคประชาชน
๙. ส่งเสริมการตรวจสอบการทำงานของทุกภาคส่วน
๑๐. ส่งเสริมให้ภาคประชาชนเข้มแข็งและมีส่วนร่วมในการพัฒนาท้องถิ่น
๑๑. บริหารจัดการการท่องเที่ยวของจังหวัด
๑๒. ส่งเสริมให้เกิดการลงทุนและการพาณิชย์กรรม
๑๓. บริหารจัดการทรัพยากรธรรมชาติและสิ่งแวดล้อมโดยการมีส่วนร่วมของชุมชน
๑๔. จัดให้มีระบบบริหารจัดการพื้นที่สาธารณะ
๑๕. อนุรักษ์ฟื้นฟู และเผยแพร่ ศิลปวัฒนธรรม จารีตประเพณี และภูมิปัญญาท้องถิ่น
๑๖. บริหารจัดการทรัพยากรขององค์กรปกครองส่วนท้องถิ่น

จุดมุ่งหมายเพื่อการพัฒนา

๑. ระบบโครงสร้างพื้นฐาน สาธารณูปโภคและสาธารณูปการ เพียงพอต่อความต้องการของประชาชน

๒. ประชาชนมีความรู้ด้านการประกอบอาชีพ ด้วยภูมิปัญญาท้องถิ่นผสมผสานภูมิปัญญาสมัยใหม่

๓. โรงเรียนในสังกัดองค์กรปกครองส่วนท้องถิ่นมีการจัดการเรียนการสอนที่ได้มาตรฐานและสอดคล้องกับบริบทวิถีชีวิตของท้องถิ่น

๔. ครอบครัวอบอุ่น ชุมชนเข้มแข็ง

๕. ประชาชนมีความรู้เรื่องการดูแลสุขภาพเบื้องต้นและการป้องกันโรคอย่างเป็นระบบ

๖. ประชาชนมีความรู้ ปรัชญา อุดมการณ์ สิทธิและหน้าที่ของตนเองในระบอบประชาธิปไตย

๗. ศูนย์ประสานงานและบูรณาการข้อมูล ทรัพยากรในการป้องกันและบรรเทาสาธารณภัย

๘. ความเข้มแข็งของภาคประชาสังคม และกระบวนการเรียนรู้ของประชาชน

๙. ระบบการทำงานที่สนับสนุนซึ่งกันและกันระหว่างองค์กรปกครองส่วนท้องถิ่น

๑๐. ชุมชนมีกระบวนการเรียนรู้ มีส่วนร่วม ในกระบวนการพัฒนาท้องถิ่นทุกระดับชั้น

๑๑. ศูนย์บูรณาการข้อมูลการท่องเที่ยวที่ทันสมัยและเป็นปัจจุบัน

๑๒. อุตสาหกรรมขนาดเล็ก กลุ่มอาชีพ ได้รับการส่งเสริมแบบครบวงจร (ความรู้ การผลิต การบริหารการตลาด) ในการกำหนดทิศทางการจัดการทุกขั้นตอน

๑๓. ประชาชนมีองค์ความรู้ในทรัพยากรธรรมชาติและสิ่งแวดล้อม เกิดความตระหนักในการเข้ามามีส่วนร่วมในการกำหนดทิศทางการจัดการทุกขั้นตอน

๓๙

๑๔. ความเป็นระบบของข้อมูลพื้นที่เป็นสาธารณะ ผู้รับผิดชอบ และการใช้สอยร่วมกันของประชาชน

๑๕. มีการจัดระบบการเรียนรู้ เผยแพร่ สืบทอด และอนุรักษ์ศิลปวัฒนธรรม จารีตประเพณี และภูมิปัญญาท้องถิ่น

๑๖. การบริหารจัดการทรัพยากรขององค์กรปกครองส่วนท้องถิ่น แบบมุ่งผลสัมฤทธิ์

ยุทธศาสตร์การพัฒนา อำเภอตระการพืชผล จังหวัดอุบลราชธานี

วิสัยทัศน์

“สินค้าเกษตรราคาดี ทุกพื้นที่ชุมชนเข้มแข็ง ร่วมแรงอนุรักษ์สิ่งแวดล้อม พึ่งพร้อมอาชีพเสริมเพิ่มเติมบริการรัฐประทับใจ”

พันธกิจ

๑. ส่งเสริมคุณภาพชีวิต พัฒนาสังคม และศิลปวัฒนธรรมประเพณี
๒. ส่งเสริมการเกษตรปลอดภัยและ การแปรรูปสินค้าเกษตร
๓. ส่งเสริมการอนุรักษ์สิ่งแวดล้อมและธรรมชาติ
๔. พัฒนาการบริการหน่วยงานของรัฐให้ได้มาตรฐาน

ประเด็นยุทธศาสตร์

๑. เสริมสร้างคุณภาพชีวิตที่ดี มีความรู้คู่คุณธรรม และเสริมสร้างความเข้มแข็งของชุมชน
๒. สร้างความเข้มแข็งภาคเกษตร ส่งเสริมการเกษตรปลอดภัย
๓. การบริหารจัดการทรัพยากรธรรมชาติและสิ่งแวดล้อม
๔. พัฒนาระบบบริหารงานภาครัฐแบบมุ่งผลสัมฤทธิ์
๕. การเสริมสร้างการรักษาความสงบเรียบร้อย และความมั่นคง

เป้าประสงค์

๑. ประชาชนมีคุณภาพชีวิตที่ดี มีความสุข
๒. การมีส่วนร่วมบริหารจัดการทรัพยากรธรรมชาติและสิ่งแวดล้อม
๓. การผลิตข้าวหอมมะลิและพืชเศรษฐกิจอื่นให้มีประสิทธิภาพสูงขึ้น ปลอดภัย สารพิษ
๔. การส่งเสริมและพัฒนาปัจจัยการผลิตภาคเกษตรให้มีประสิทธิภาพและทั่วถึง
๕. ประชาชนมีความพึงพอใจในคุณภาพการให้บริการของหน่วยงานภาครัฐ
๖. การมีส่วนร่วมในการรักษาความสงบเรียบร้อยและความมั่นคง

แนวการพัฒนาประเด็นยุทธศาสตร์การพัฒนาอำเภอตระการพืชผล

๑. เสริมสร้างคุณภาพชีวิตที่ดี มีความรู้คู่คุณธรรม และเสริมสร้างความเข้มแข็งของชุมชน

แนวทางการพัฒนา

๑. พัฒนาสังคม ยกระดับคุณภาพชีวิตและแก้ไขปัญหาความยากจน
๒. ส่งเสริมการศึกษาและแหล่งการเรียนรู้
๓. ส่งเสริมศาสนาและวัฒนธรรม
๔. ยึดหลักเศรษฐกิจพอเพียง

๒. สร้างความเข้มแข็งภาคเกษตร ส่งเสริมการเกษตรปลอดภัย

แนวทางการพัฒนา

๑. การพัฒนาและส่งเสริมการผลิตพืชเศรษฐกิจที่สำคัญ
๒. การพัฒนาและบริหารจัดการทรัพยากรดินและน้ำ
๓. ส่งเสริมและพัฒนาการเกษตรตามหลักเศรษฐกิจพอเพียง
๔. ส่งเสริมการเพิ่มมูลค่าเพิ่มสินค้าเกษตร และอาหาร

๓. การบริหารจัดการทรัพยากรธรรมชาติและสิ่งแวดล้อม

แนวทางการพัฒนา

๑. การบริหารทรัพยากรธรรมชาติและสิ่งแวดล้อม
๒. การแก้ไขปัญหาภัยแล้งและน้ำท่วม
๓. การบริหารจัดการเรื่องพลังงาน
๔. พัฒนาระบบบริหารงานภาครัฐแบบมุ่งผลสัมฤทธิ์

แนวทางการพัฒนา

๑. ด้านผู้มีส่วนเกี่ยวข้องภายนอกองค์กร
 - ผู้รับบริการ / ประชาชน
๒. ด้านองค์ประกอบภายในองค์กร
 - ความรู้ความสามารถของบุคลากร
 - ทักษะ / จริยธรรม กระบวนการทำงาน
 - วัฒนธรรมองค์กร
๓. ด้านนวัตกรรม
 - ความคิดริเริ่มสิ่งใหม่ ๆ เพื่อการเปลี่ยนแปลงที่ดีขึ้น
 - ให้บริการประชาชนได้รวดเร็ว
 - พัฒนาระบบงาน
 - การสร้างเครือข่ายระบบเทคโนโลยีสารสนเทศ

๔. ด้านการเงิน

- ประหยัด
- มีประสิทธิภาพ / ความคุ้มค่า

๔. การเสริมสร้างการรักษาความสงบเรียบร้อย และความมั่นคง

แนวทางการพัฒนา

๑. การส่งเสริม สร้างและรักษาความมั่นคง
๒. พัฒนาศักยภาพคน ชุมชนและพื้นที่เพื่อความมั่นคงการผืนที่กำลังทุกภาคส่วนเพื่อเสริมสร้างความมั่นคง

๒. ยุทธศาสตร์ขององค์กรปกครองส่วนท้องถิ่น

๒.๑ วิสัยทัศน์

“ประชาชนมีคุณภาพชีวิตที่ดี มีคุณธรรม อยู่ร่วมกันอย่างมีความสุข ทุกครอบครัวสร้างเศรษฐกิจพอเพียง”

พันธกิจ/ภารกิจ (Mission)

- ๑) พัฒนาระบบสาธารณูปโภคและโครงสร้างพื้นฐานที่ได้มาตรฐาน
- ๒) ส่งเสริมการศึกษา ศาสนา และวัฒนธรรม
- ๓) พัฒนาคุณภาพชีวิตและสังคม
- ๔) คุ้มครอง ดูแล และบำรุงรักษาทรัพยากรธรรมชาติและสิ่งแวดล้อม
- ๕) บำรุงรักษาศิลปะ จารีตประเพณี ภูมิปัญญาท้องถิ่น และวัฒนธรรมอันดีของท้องถิ่น
- ๖) จัดให้มีการบริหารจัดการที่ดีและโปร่งใส

เป้าประสงค์

- ๑) การได้รับการบริการด้านโครงสร้างพื้นฐานให้มีความสะดวกและเสมอภาค
- ๒) มลภาวะและสิ่งแวดล้อมไม่เป็นมลพิษให้บ้านเรือนและชุมชนน่าอยู่จัดการสิ่งแวดล้อมอย่างเป็นรูปธรรม
- ๓) ประชาชนมีศักยภาพ มีความรู้ มีรายได้เพียงพอสามารถพึ่งตนเองได้
- ๓) การบริหารจัดการภาครัฐที่ดีแบบบูรณาการและมีส่วนร่วม
- ๔) สืบทอดและอนุรักษ์ประเพณีท้องถิ่นจากรุ่นสู่รุ่น คงไว้ซึ่งอัตลักษณ์ท้องถิ่น
- ๕) ชุมชนมีความเป็นระเบียบเรียบร้อย ประชาชนมีความปลอดภัยในชีวิตและทรัพย์สิน
- ๖) ประชาชนมีคุณภาพชีวิตที่ดีตามความจำเป็นขั้นพื้นฐาน
- ๗) ส่งเสริมด้านการศึกษา ช่องทางข่าวสาร ให้ประชาชนใฝ่เรียนรู้รับข่าวสารอย่างรวดเร็ว มีส่วนร่วมในการพัฒนาท้องถิ่น

๒.๒ ยุทธศาสตร์ของ อบต.ขามเปี้ย

เพื่อนำไปสู่การบรรลุวิสัยทัศน์ขององค์การบริหารส่วนตำบลขามเปี้ย แนวทางการพัฒนาหรือกลยุทธ์ตามแผนยุทธศาสตร์การพัฒนาหลักที่จะดำเนินการให้ประสบความสำเร็จรวม ๖ ยุทธศาสตร์ และมีกลยุทธ์ในการพัฒนาองค์การบริหารส่วนตำบลขามเปี้ย ซึ่งเป็นการสนับสนุนยุทธศาสตร์การพัฒนาให้บรรลุวัตถุประสงค์ ดังนี้

๑. ยุทธศาสตร์การพัฒนาด้านโครงสร้างพื้นฐาน
๒. ยุทธศาสตร์การพัฒนาด้านเศรษฐกิจ
๓. ยุทธศาสตร์การพัฒนาด้านการศึกษา ศาสนา วัฒนธรรมและภูมิปัญญาท้องถิ่น
๔. ยุทธศาสตร์การพัฒนาด้านคุณภาพชีวิตและเสริมสร้างความเข้มแข็งของชุมชน
๕. ยุทธศาสตร์ด้านการบริหารจัดการ การบริการประชาชน
๖. ยุทธศาสตร์ด้านการป้องกันบรรเทาสาธารณภัยและการจัดการทรัพยากรธรรมชาติและสิ่งแวดล้อม

๒.๓ เป้าประสงค์

๑.ยุทธศาสตร์การพัฒนาด้านโครงสร้างพื้นฐาน

๑. ถนนที่ได้มาตรฐาน การสัญจรเกิดความสะดวกและปลอดภัย
๒. คริวเรือนได้มีน้ำสะอาดเพื่อการอุปโภคบริโภคอย่างเพียงพอตลอดปี
๓. พื้นที่เกษตรกรรมในเขต อบต.มีน้ำทำการเกษตรอย่างเพียงพอ
๔. มีไฟฟ้าส่องสว่างในพื้นที่อย่างครอบคลุมและทั่วถึง

๒. ยุทธศาสตร์การพัฒนาด้านเศรษฐกิจ

๑. กลุ่มเกษตรกรและกลุ่มอาชีพต่าง ๆ ในท้องถิ่น มีความเข้มแข็งและน้อมนำแนวพระราชดำริเศรษฐกิจพอเพียงมายึดถือเป็นแนวทางในการดำเนินชีวิต
๒. คนภายในชุมชนมีคุณภาพ มีความรู้ ประชาชนได้รับการศึกษาเพิ่มมากขึ้นสามารถประกอบอาชีพและพึ่งพาตนเองได้
๓. ความเข้มแข็งของชุมชนทางเศรษฐกิจระดับบุคคล ครอบครัว และ ชุมชนท้องถิ่น โดยเฉพาะผลิตผลทางการเกษตรและการแปรรูปสินค้าทางการเกษตรมีความสามารถและทักษะในการพัฒนาฝีมือในการผลิตเพิ่มมูลค่าของสินค้าและสามารถขยายการตลาดไปสู่การตลาดกลาง

๓. ยุทธศาสตร์การพัฒนาด้านการศึกษา ศาสนา วัฒนธรรมและภูมิปัญญาท้องถิ่น

๑. ศูนย์พัฒนาเด็กเล็กได้มาตรฐานศูนย์พัฒนาเด็กเล็กขั้นพื้นฐาน
๒. การดูแลรักษาอนุรักษมรดกทางศิลปวัฒนธรรม ศาสนาและส่งเสริมวิถีชีวิต ภูมิปัญญาและประเพณีที่ดีงามของท้องถิ่น
๓. ส่งเสริมด้านกีฬาและการนันทนาการ

๔. ยุทธศาสตร์การพัฒนาด้านคุณภาพชีวิตและเสริมสร้างความเข้มแข็งของชุมชน

๑. สตรี ผู้สูงอายุ ผู้พิการ ผู้ป่วยเอดส์และผู้ด้อยโอกาสมีคุณภาพชีวิตที่ดีขึ้นเยาวชนและประชาชนทั่วไปได้หันมาสนใจในการเล่นกีฬาและการออกกำลังกายเพื่อสุขภาพ
๒. ประชาชนมีสุขภาพร่างกายที่แข็งแรง
๓. เด็กและเยาวชนได้รวมกลุ่มกันจัดทำกิจกรรมการพัฒนาท้องถิ่น

๕. ยุทธศาสตร์ด้านการบริหารจัดการ การบริการประชาชน

๑. ประชาชนทุกภาคส่วนมีส่วนร่วมในการพัฒนาทางการเมืองและสังคม และเป็นไปตามหลักการบริหารกิจการบ้านเมืองที่ดี
๒. ปฏิบัติราชการเป็นไปตามหลักธรรมาภิบาล

๖. ยุทธศาสตร์ด้านการป้องกันบรรเทาสาธารณภัยและการจัดการทรัพยากรธรรมชาติและสิ่งแวดล้อม

๑. การดูแลรักษาความปลอดภัยในชีวิตและทรัพย์สินของประชาชน
๒. ประชาชนมีความรู้ความเข้าใจ ตระหนักถึงคุณค่าและอนุรักษ์ฟื้นฟูบำรุงรักษาทรัพยากรธรรมชาติและสิ่งแวดล้อม

๓. พัฒนาระบบการจัดการสิ่งแวดล้อมอันพึงปรารถนาร่วมกัน ไม่ให้มีปัญหาเกิดขึ้นในชุมชนและร่วมกันรักษาทรัพยากรธรรมชาติที่มีในท้องถิ่น

๒.๔ ตัวชี้วัด

๑. ยุทธศาสตร์การพัฒนาด้านโครงสร้างพื้นฐาน
 - ร้อยละของครัวเรือนที่มีเส้นทางคมนาคม ไฟฟ้า ประปาและแหล่งน้ำที่ได้มาตรฐาน เพียงพอ และทั่วถึงเพิ่มขึ้น
๒. ยุทธศาสตร์การพัฒนาด้านเศรษฐกิจ
 - ร้อยละของครัวเรือนที่มีอาชีพเหมาะสมและมีรายได้ที่เพียงพอต่อการดำรงชีวิต
๓. ยุทธศาสตร์การพัฒนาด้านการศึกษา ศาสนา วัฒนธรรมและภูมิปัญญาท้องถิ่น
 - ร้อยละของประชาชนที่ได้รับการส่งเสริมการศึกษา พัฒนาแหล่งเรียนรู้วัฒนธรรมและภูมิปัญญาท้องถิ่น ส่งเสริมสนับสนุนกีฬาและนันทนาการ
๔. ยุทธศาสตร์การพัฒนาด้านคุณภาพชีวิตและเสริมสร้างความเข้มแข็งของชุมชน
 - ร้อยละของครัวเรือนที่ได้รับการพัฒนาคุณภาพชีวิตและมีความเป็นอยู่ที่ดีขึ้น
๕. ยุทธศาสตร์ด้านการบริหารจัดการ การบริการประชาชน
 - ระดับความสำเร็จในการเปิดโอกาสให้ประชาชนเข้ามามีส่วนร่วมในการแสดงความคิดเห็นและร่วมติดตามตรวจสอบผลการปฏิบัติราชการ
๖. ยุทธศาสตร์ด้านการป้องกันบรรเทาสาธารณภัยและการจัดการทรัพยากรธรรมชาติและสิ่งแวดล้อม
 - ร้อยละของประชาชนที่ได้รับการช่วยเหลือผู้ประสบภัย
 - ร้อยละของครัวเรือนที่มีส่วนร่วมในการบริหารจัดการทรัพยากรธรรมชาติและสิ่งแวดล้อม

๒.๕ ค่าเป้าหมาย

๑. ยุทธศาสตร์การพัฒนาด้านโครงสร้างพื้นฐาน
 - พัฒนาปรับปรุงระบบสาธารณูปโภค สาธารณูปการและโครงสร้างพื้นฐานอย่างทั่วถึง ปี ๒๕๖๑ จำนวน ๑๔ โครงการ ปี ๒๕๖๒ จำนวน ๑๘ โครงการ ปี ๒๕๖๓ จำนวน ๖๔ โครงการ ปี ๒๕๖๔ จำนวน ๖๓ โครงการ ปี ๒๕๖๕ จำนวน ๕๕ โครงการ
๒. ยุทธศาสตร์การพัฒนาด้านเศรษฐกิจ
 - ส่งเสริมอาชีพของประชาชนให้มีรายได้ที่เพียงพอ มีชีวิตความเป็นอยู่ที่ดีขึ้นจากการมีงานทำและมีรายได้และแก้ไขปัญหาความยากจนอย่างยั่งยืน ปี ๒๕๖๑ จำนวน ๓ โครงการ ปี ๒๕๖๒ จำนวน ๒ โครงการ ปี ๒๕๖๓ จำนวน ๗ โครงการ ปี ๒๕๖๔ จำนวน ๑๖ โครงการ ปี ๒๕๖๕ จำนวน ๗ โครงการ
๓. ยุทธศาสตร์การพัฒนาด้านการศึกษา ศาสนา วัฒนธรรมและภูมิปัญญาท้องถิ่น
 - พัฒนาระบบการศึกษา ส่งเสริมการกีฬาและนันทนาการและส่งเสริมวัฒนธรรมและภูมิปัญญาท้องถิ่น ปี ๒๕๖๑ จำนวน ๒๗ โครงการ ปี ๒๕๖๒ จำนวน ๒๙ โครงการ ปี ๒๕๖๓ จำนวน ๓๔ โครงการ ปี ๒๕๖๔ จำนวน ๔๖ โครงการ ปี ๒๕๖๕ จำนวน ๔๑ โครงการ
๔. ยุทธศาสตร์การพัฒนาด้านการส่งเสริมคุณภาพชีวิตและเสริมสร้างความเข้มแข็งของชุมชน
 - พัฒนาคุณภาพชีวิตความเป็นอยู่ของประชาชนให้มีความกินดีอยู่ดี สังคมมีคุณภาพและความมั่นคงในการดำรงชีวิต ปี ๒๕๖๑ จำนวน ๑๖ โครงการ ปี ๒๕๖๒ จำนวน ๑๖ โครงการ ปี ๒๕๖๓ จำนวน ๒๘ โครงการ ปี ๒๕๖๔ จำนวน ๓๒ โครงการ ปี ๒๕๖๕ จำนวน ๒๗ โครงการ

๕. ยุทธศาสตร์ด้านการบริหารจัดการ การบริการประชาชน
- พัฒนาระบบการบริหารจัดการตามหลักธรรมาภิบาล
ปี ๒๕๖๑ จำนวน ๓๕ โครงการ ปี ๒๕๖๒ จำนวน ๒๖ โครงการ ปี ๒๕๖๓ จำนวน ๓๐
โครงการ ปี ๒๕๖๔ จำนวน ๔๐ โครงการ ปี ๒๕๖๕ จำนวน ๒๕ โครงการ
๖. ยุทธศาสตร์ด้านการป้องกันบรรเทาสาธารณภัยและการจัดการทรัพยากรธรรมชาติและ
สิ่งแวดล้อม
- พัฒนาศูนย์ปฏิบัติการที่ให้การช่วยเหลือผู้ประสบภัย
 - พัฒนาระบบบริหารจัดการคุณภาพสิ่งแวดล้อมด้วยการบูรณาการ และการมีส่วนร่วมจากภาครัฐ
ภาคเอกชนและประชาชน
ปี ๒๕๖๑ จำนวน ๕ โครงการ ปี ๒๕๖๒ จำนวน ๖ โครงการ ปี ๒๕๖๓ จำนวน ๑๗
โครงการ ปี ๒๕๖๔ จำนวน ๒๑ โครงการ ปี ๒๕๖๕ จำนวน ๑๗ โครงการ

๒.๖ กลยุทธ์

- (๑) ยุทธศาสตร์การพัฒนาด้านโครงสร้างพื้นฐาน
๑. ก่อสร้าง ปรับปรุงซ่อมแซม บำรุงรักษาถนน สะพาน ทางเท้าและทางระบายน้ำ
 ๒. พัฒนาระบบสาธารณูปโภคและสาธารณูปการ
 ๓. ก่อสร้าง พัฒนาแหล่งน้ำเพื่อการอุปโภคบริโภคและเกษตรกรรม
 ๔. พัฒนาระบบจราจร
- (๒) ยุทธศาสตร์การพัฒนาด้านเศรษฐกิจ
๑. พัฒนาและส่งเสริมอาชีพให้แก่ประชาชน
 ๒. พัฒนาศักยภาพและขีดความสามารถในการเพิ่มผลผลิตทางการเกษตร และการแปรรูปสินค้า
ทางการเกษตร
 ๓. ส่งเสริมและพัฒนาแหล่งท่องเที่ยว
- (๓) ยุทธศาสตร์การพัฒนาด้านการศึกษา ศาสนา วัฒนธรรมและภูมิปัญญาท้องถิ่น
๑. การพัฒนาด้านคุณธรรม จริยธรรมและวัฒนธรรมประเพณีท้องถิ่น
 ๒. การพัฒนาและส่งเสริมด้านการศึกษา
 ๓. การพัฒนาและส่งเสริมด้านกีฬาและการนันทนาการ
- (๔) ยุทธศาสตร์การพัฒนาด้านคุณภาพชีวิตและเสริมสร้างความเข้มแข็งของชุมชน
๑. เพิ่มโอกาสสิทธิ การเข้าถึงบริการของรัฐ ให้แก่สตรี เด็ก เยาวชน ผู้สูงอายุและ ผู้พิการ
 ๒. การพัฒนาส่งเสริมสุขภาพและอนามัย
 ๓. สร้างจิตสำนึก สืบสาน ส่งเสริม วัฒนธรรม ประเพณี ภูมิปัญญาท้องถิ่น
 ๔. ส่งเสริมและสนับสนุนการป้องกันและแก้ไขปัญหาเสพติดและสร้างเสริมความเข้มแข็ง
ของชุมชน
- (๕) ยุทธศาสตร์ด้านการบริหารจัดการ การบริการประชาชน
๑. ส่งเสริมการมีส่วนร่วมของประชาชนและองค์กรทุกภาคส่วนในการพัฒนาทางเมืองและ
สังคม
 ๒. ส่งเสริมระบบการพัฒนาระบบการให้บริการประชาชน
 ๓. เพิ่มศักยภาพของบุคลากรและองค์กรให้มีขีดความสามารถในการพัฒนา
- ๔. ส่งเสริมค่านิยม ๑๒ ประการ**
- (๖) ยุทธศาสตร์ด้านการป้องกันบรรเทาสาธารณภัยและการจัดการทรัพยากรธรรมชาติและ
สิ่งแวดล้อม

๑. การป้องกันและบรรเทาสาธารณภัย
๒. การจัดการขยะมูลฝอยและสิ่งปฏิกูล
๓. การบริหารจัดการอนุรักษ์ พื้นฟูทรัพยากรธรรมชาติและสิ่งแวดล้อม

๒.๗ จุดยืนทางยุทธศาสตร์

องค์การบริหารส่วนตำบลขามเปี้ยเป็นองค์การบริหารส่วนตำบลระดับกลาง มีหลักความรับผิดชอบต่อภารกิจภายในเขตองค์การบริหารส่วนตำบล ให้เกิดการบูรณาการทั้งในเชิงพื้นที่และหน้าที่ เพื่อการจัดบริการสาธารณะให้ตรงต่อความต้องการของประชาชน อันจะนำมาซึ่งการใช้จ่ายงบประมาณที่มีประสิทธิภาพและประสิทธิผล เกิดประโยชน์สุขต่อประชาชนในพื้นที่อย่างยั่งยืน โดยมีจุดยืนทางยุทธศาสตร์ คือ

๑. การพัฒนาปรับปรุงระบบสาธารณูปโภค สาธารณูปการและโครงสร้างพื้นฐานอย่างทั่วถึง
๒. การส่งเสริมอาชีพของประชาชนให้มีรายได้ที่เพียงพอ มีชีวิตความเป็นอยู่ที่ดีขึ้นจากการมีงานทำ และมีรายได้และแก้ไขปัญหาความยากจนอย่างยั่งยืน
๓. การพัฒนาคุณภาพชีวิตความเป็นอยู่ของประชาชนให้มีความกินดีอยู่ดี สังคมมีคุณภาพและความมั่นคงในการดำรงชีวิต
๔. การพัฒนาระบบการบริหารจัดการตามหลักธรรมาภิบาล
๕. การพัฒนาการบริหารจัดการคุณภาพสิ่งแวดล้อมด้วยการบูรณาการ และการมีส่วนร่วมจากภาครัฐ ภาคเอกชนและประชาชน

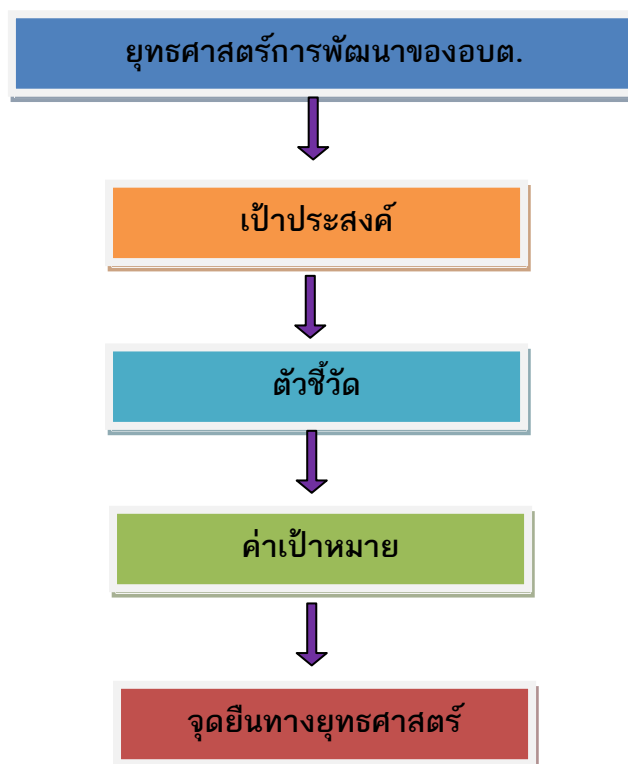

๒.๘ ความเชื่อมโยงของยุทธศาสตร์ในภาพรวม

การจัดทำแผนพัฒนาท้องถิ่นสี่ปีของอบต.มีความเชื่อมโยงของยุทธศาสตร์ในภาพรวม ดังนี้

๑. ยุทธศาสตร์การพัฒนาด้านโครงสร้างพื้นฐาน
 - ๑.ยุทธศาสตร์จังหวัด
 - ยุทธศาสตร์จังหวัดที่ ๒ การส่งเสริมการค้า การลงทุน และการท่องเที่ยว

๒. ยุทธศาสตร์การพัฒนางานองค์กรปกครองส่วนท้องถิ่น
- ยุทธศาสตร์ที่ ๑ การพัฒนาโครงสร้างพื้นฐาน
๒. ยุทธศาสตร์การพัฒนาด้านเศรษฐกิจ
- ๑. ยุทธศาสตร์จังหวัด
 - ยุทธศาสตร์จังหวัดที่ ๑ การพัฒนาคุณภาพชีวิตที่ดีและเสริมสร้างความเข้มแข็งของชุมชน
 - ยุทธศาสตร์จังหวัดที่ ๒ การส่งเสริมการค้า การลงทุน การท่องเที่ยว
 - ๒. ยุทธศาสตร์การพัฒนางานองค์กรปกครองส่วนท้องถิ่น :
 - ยุทธศาสตร์ที่ ๔ การวางแผนการ ส่งเสริมการลงทุน พาณิชยกรรม และ การท่องเที่ยว
 - ยุทธศาสตร์ที่ ๒ การส่งเสริมคุณภาพชีวิต
๓. ยุทธศาสตร์การพัฒนาด้านการศึกษา ศาสนา วัฒนธรรมและภูมิปัญญาท้องถิ่น
- ๑. ยุทธศาสตร์จังหวัด
 - ยุทธศาสตร์จังหวัดที่ ๑ การพัฒนาคุณภาพชีวิตที่ดีและเสริมสร้างความเข้มแข็ง ของชุมชน
 - ๒. ยุทธศาสตร์การพัฒนางานองค์กรปกครองส่วนท้องถิ่น :
 - ยุทธศาสตร์ที่ ๒ การส่งเสริมคุณภาพชีวิต
 - ยุทธศาสตร์ที่ ๖ การบริหารจัดการศิลปวัฒนธรรม จารีตประเพณีและภูมิปัญญาท้องถิ่น
๔. ยุทธศาสตร์การพัฒนาด้านคุณภาพชีวิตและเสริมสร้างความเข้มแข็งของชุมชน
- ๑. ยุทธศาสตร์จังหวัด
 - ยุทธศาสตร์จังหวัดที่ ๑ การพัฒนาคุณภาพชีวิตที่ดีและเสริมสร้างความเข้มแข็งของชุมชน
 - ๒. ยุทธศาสตร์การพัฒนางานองค์กรปกครองส่วนท้องถิ่น :
 - ยุทธศาสตร์ที่ ๒ การส่งเสริมคุณภาพชีวิต
 - ยุทธศาสตร์ ที่ ๗ การบริหารจัดการทรัพยากรขององค์กรปกครองส่วนท้องถิ่น
๕. ยุทธศาสตร์ด้านการบริหารจัดการ การบริการประชาชน
- ๑. ยุทธศาสตร์จังหวัด
 - ยุทธศาสตร์จังหวัดที่ ๖ การพัฒนาระบบบริหารงานแบบมุ่งผลสัมฤทธิ์
 - ๒. ยุทธศาสตร์การพัฒนางานองค์กรปกครองส่วนท้องถิ่น : ยุทธศาสตร์ที่ ๗ การเมือง การบริหารและการพัฒนาบุคลากรของท้องถิ่น
๖. ยุทธศาสตร์ด้านการป้องกันบรรเทาสาธารณภัยและการจัดการทรัพยากรธรรมชาติและสิ่งแวดล้อม
- ๑. ยุทธศาสตร์จังหวัด
 - ยุทธศาสตร์จังหวัดที่ ๑ การพัฒนาคุณภาพชีวิตที่ดีและเสริมสร้างความเข้มแข็งของชุมชน
 - ยุทธศาสตร์จังหวัดที่ ๔ การบริหารจัดการทรัพยากรธรรมชาติและสิ่งแวดล้อม
 - ๒. ยุทธศาสตร์การพัฒนางานองค์กรปกครองส่วนท้องถิ่น

- ยุทธศาสตร์ที่ ๓ การจัดระเบียบชุมชน สังคม และการรักษาความสงบเรียบร้อย
- ยุทธศาสตร์ที่ ๕ การอนุรักษ์ทรัพยากรธรรมชาติและสิ่งแวดล้อม

๓. การวิเคราะห์เพื่อพัฒนาท้องถิ่น

๓.๑ การวิเคราะห์กรอบการจัดทำยุทธศาสตร์ขององค์กรปกครองส่วนท้องถิ่น

การวิเคราะห์ศักยภาพด้านโครงสร้างพื้นฐาน เศรษฐกิจ สังคม การส่งเสริมและพัฒนาการศึกษา ศาสนา นันทนาการ ประเพณีวัฒนธรรม สาธารณสุข การบริหารจัดการทรัพยากรธรรมชาติและสิ่งแวดล้อมในภาพรวมของตำบลขามเปี้ย โดยใช้เทคนิค (SWOT Analysis) เพื่อประเมินผลสภาพการพัฒนาในปัจจุบันและโอกาสพัฒนาในอนาคตของท้องถิ่น

- จุดแข็ง (Strength : S)

๑. หน่วยงานราชการ ภาคเอกชน กลุ่มอาชีพ ผู้นำชุมชน/หมู่บ้าน ประชาชนมีส่วนร่วมในการพัฒนาท้องถิ่น
๒. องค์กรสามารถเป็นศูนย์กลางข้อมูลข่าวสารให้แก่ประชาชน เช่น บริการอินเทอร์เน็ตตำบลศูนย์ข้อมูลข่าวสารและมีศูนย์การเรียนรู้ชุมชนภายในตำบล
๓. มีวัฒนธรรม ประเพณี วิถีชีวิตและภูมิปัญญาท้องถิ่นที่เป็นเอกลักษณ์ของตนเอง
๔. ประชากรส่วนใหญ่มีอาชีพเกษตรกรรม ผลผลิตทางการเกษตรที่สำคัญ ได้แก่ ข้าว เลี้ยงสัตว์ ฯลฯ
๕. มีโรงเรียนสังกัด สพฐ. ๗ โรงเรียน สอนตั้งแต่ระดับก่อนประถมศึกษาถึงระดับประถมศึกษา
๖. ศูนย์พัฒนาเด็กเล็ก ๗ แห่ง สังกัดองค์การบริหารส่วนตำบลขามเปี้ย
๗. มีโรงเรียนอนุบาลในสังกัด ๑ แห่ง
๘. มีการประสานความร่วมมือระหว่าง อบต.กับส่วนราชการในพื้นที่
๙. มีความสงบ ไม่ค่อยจะมีปัญหา ด้านความปลอดภัยและด้านมลพิษ
๑๐. ผู้นำชุมชนให้ความร่วมมือในการพัฒนาท้องถิ่น
๑๑. มีระบบประปาเพิ่มขึ้นทำให้มีน้ำใช้อุปโภคบริโภคตลอดทั้งปี
๑๒. อบต.ขามเปี้ย มีศักยภาพเพียงพอที่รองรับการบริการสาธารณสุขและแก้ไขปัญหาความเดือดร้อนของประชาชน
๑๓. มีสนามกีฬาเอนกประสงค์ จำนวน ๒ แห่ง
๑๔. มีศูนย์เรียน กศน.ตำบลขามเปี้ย จำนวน ๑ แห่ง
๑๕. มีวัด ๑๑ แห่ง สำนักสงฆ์ ๒ แห่ง
๑๖. ชุมชนในเขต อบต. มีหอกระจายข่าวประชาสัมพันธ์ให้ประชาชนในชุมชนได้รับทราบข้อมูลข่าวสาร
๑๗. มีการให้บริการด้านการสื่อสารของบริษัทไอที แคทเทเลคอม และมีสัญญาณโทรศัพท์ไร้สายของ ของเอกชนหลายบริษัท
๑๘. มีกองทุนในหมู่บ้าน เช่น การออมเงินสัจจะ ธนาคารข้าว ฯลฯ

๑๙. มีกลุ่มอาชีพแม่บ้าน กลุ่มโรงเรียนเกษตรอินทรีย์ กองทุนเงินสาธารณสุขุมูล
ฐานชุมชน

- จุดอ่อน (Weakness : W)

๑. เส้นทางคมนาคมบางหมู่บ้านภายในตำบล ยังไม่สะดวกในการสัญจรไป - มา
๒. หน่วยงาน อบต. ขาดงบประมาณในการดำเนินโครงการขนาดใหญ่
๓. ปัญหาการใช้ทรัพยากรธรรมชาติและการทำลายสิ่งแวดล้อมในเขตตำบลเพิ่มมากขึ้น
๔. ราษฎรยากจน ส่วนใหญ่ประชาชนประกอบอาชีพทางการเกษตรเพียงอย่างเดียว ทำให้ขาดรายได้เสริม
๕. ปัญหาการขาดแคลนน้ำอุปโภค - บริโภคในช่วงฤดูแล้ง
๖. ปัญหาน้ำท่วมในช่วงฤดูฝนท่วมบ้านเรือนและพื้นที่ทางการเกษตรได้รับความเสียหาย
๗. ในชุมชนยังมีปัญหายาเสพติด
๘. คนในวัยทำงาน คนหนุ่มสาวอพยพไปหางานทำในเมืองกรุง

๓. โอกาส (Opportunity : O)

๑. การท่องเที่ยวในปัจจุบัน เน้นการท่องเที่ยวเชิงอนุรักษ์และเชิงสุขภาพ
๒. มีลำเซบกไหลผ่าน และเป็นแม่น้ำที่มีความอุดมสมบูรณ์เต็มไปด้วยกุ้ง หอย ปู ปลา เป็นแหล่งหาอาหารของคนในชุมชน
๓. รัฐบาลสนับสนุนให้แต่ละท้องถิ่นมีบทบาทในการอนุรักษ์ ฟื้นฟู เผยแพร่และถ่ายทอดวัฒนธรรมประเพณีและภูมิปัญญาท้องถิ่นมากขึ้น
๔. พระราชบัญญัติกำหนดแผนและขั้นตอนการกระจายอำนาจให้แก่องค์กรปกครองส่วนท้องถิ่น พ.ศ. ๒๕๔๒ ให้องค์การบริหารส่วนตำบลมีอำนาจและหน้าที่ในการจัดระบบการบริการสาธารณะเพื่อประโยชน์ของประชาชนในท้องถิ่นตนเองและรองรับภารกิจถ่ายโอน
๕. ตำบลขามเปี้ย เป็นแหล่งผลิตพืชผลทางการเกษตรมากมายทั้งข้าวปลอดสารเคมี มีการทำการเกษตรอินทรีย์

๔. อุปสรรค (Threat : T)

๑. ปัญหาน้ำท่วมในฤดูน้ำหลาก
๒. การขยายตัวของชุมชน/หมู่บ้าน ทำให้ไม่สามารถตอบสนองความต้องการของประชาชนได้อย่างครอบคลุม และทั่วถึง
๓. ประชาชนบางส่วนยังไม่ตื่นตัวในการพัฒนาท้องถิ่นอย่างเต็มที่
๔. สภาพการณ์ทางเศรษฐกิจในระดับประเทศ ส่งผลต่อการพัฒนาท้องถิ่น การดำเนินงานขององค์การบริหารส่วนตำบลขามเปี้ย
๕. งบประมาณที่ได้รับการจัดสรรจากรัฐบาลไม่มีความแน่นอน
๖. ราคาผลผลิตทางการเกษตรตกต่ำ
๗. ปัญหาผู้ค้า ผู้เสพยาเสพติดภายในตำบลยังมีอยู่

ผลการวิเคราะห์ศักยภาพและโอกาสการพัฒนาของตำบลขามเปี้ย (SWOT Analysis)

ด้านสังคมและวัฒนธรรม ภูมิปัญญาท้องถิ่น

๑. จุดแข็ง (Strength)

๑.๑) ด้านการบริหารจัดการ ผู้นำ ผู้บริหาร สนับสนุนแนวคิดและกำหนดนโยบายการพัฒนาในด้านศิลปะ วัฒนธรรม จารีตประเพณีและภูมิปัญญาท้องถิ่น

- ๑.๒) บุคลากร องค์การบริหารส่วนตำบลขามเปี้ย มีบุคลากรและอัตรากำลัง จำนวนและคุณภาพ อยู่ในระดับที่พร้อมที่จะดำเนินการตามนโยบายการบริหารงาน
- ๑.๓) งบประมาณ ต้นทุนการดำเนินงาน โดยเฉลี่ยอยู่ในระดับที่ไม่สูง
- ๑.๔) เทคนิคการทำงาน ส่วนมาก เป็นงานที่ไม่ต้องใช้เทคนิคและวิธีการทำงานในระดับสูง

๒. จุดอ่อน (Weakness)

- ๒.๑) เด็กและเยาวชน ขาดความสนใจ ความเข้าใจในขนบธรรมเนียม จารีตประเพณี และภูมิปัญญาท้องถิ่น
- ๒.๒) ประชาชนขาดความร่วมมือในการพัฒนาท้องถิ่นอย่างจริงจัง
- ๒.๓) เกิดช่องว่างระหว่างวัยเนื่องจากวัยใช้แรงงานต้องไปใช้แรงงานในเมือง
- ๒.๔) การดูแลผู้พิการ ผู้ยากไร้ และด้อยโอกาส ไม่ทั่วถึง

๓. โอกาส (Opportunity)

- ๓.๑) มีบุคลากรที่มีความรู้ความสามารถในด้านศิลปะ วัฒนธรรม จารีตประเพณีและภูมิปัญญาท้องถิ่นของท้องถิ่น เช่น ประชาชนชาวบ้าน
- ๓.๒) ยุทธศาสตร์การพัฒนาวัฒนธรรมประเพณีท้องถิ่นเป็นยุทธศาสตร์ที่จังหวัดอุบลราชธานีให้ความสำคัญ

๔. อุปสรรค (Threaten)

- ๔.๑) การผสมผสานความร่วมมือจากชุมชน และหน่วยงานต่าง ๆ เป็นงานที่ต้องอาศัยความร่วมมือจากหลายส่วนที่ต้องประสานงานกัน ถึงจะเกิดผลสัมฤทธิ์

ด้านเศรษฐกิจ

๑. จุดแข็ง (Strenght)

- ๑.๑) ตำบลขามเปี้ยเป็นพื้นที่ที่มีสภาพดินเหมาะสมในการเพาะปลูกพืชเศรษฐกิจร้อยละ ๙๐ และได้รับการส่งเสริมอาชีพให้ประชาชนอย่างทั่วถึง
- ๑.๒) ตำบลขามเปี้ยมีการรวมกลุ่มวิสาหกิจหลายกลุ่ม เช่น กลุ่มโรงสีชุมชนเกษตรอินทรีย์ บ้านดอนหมู กลุ่มวิสาหกิจเพาะเห็ด
- ๑.๓) ตำบลขามเปี้ยมีสินค้าทางการเกษตรที่หลากหลาย เช่น ข้าว มันสำปะหลัง
- ๑.๔) ตำบลขามเปี้ยมีพื้นที่ติดกับลำเซบก ประชาชนจึงสามารถทำข้าวนาปีละ ๒ ครั้ง
- ๑.๕) ประชาชนในพื้นที่มีทรัพยากรธรรมชาติที่อุดมสมบูรณ์ เช่น ลำเซบก ป่าซังใหญ่ ป่าดอนใหญ่ ป่าดอนบาก ประชาชนในพื้นที่จึงสามารถหาอาหารป่ามาขายทำให้เกิดรายได้

๒. จุดอ่อน (Weakness)

- ๒.๑) ไม่มีสถานที่ท่องเที่ยว สำหรับดึงดูดนักท่องเที่ยวและพักผ่อนหย่อนใจ
- ๒.๒) ราษฎรไม่มีอาชีพเสริมหลังฤดูกาลเก็บเกี่ยว

๓. โอกาส (Opportunity)

- ๓.๑) ตำบลขามเปี้ยมีพื้นที่ติดกับลำเซบกและมีป่าชุมชนขนาดใหญ่เช่น ป่าซังใหญ่ ป่าดอนใหญ่ จึงได้เปรียบในการพัฒนาทางการท่องเที่ยว
- ๓.๒) ผู้นำมีวิสัยทัศน์ดี ทำให้นำมาซึ่งการพัฒนา อย่างมีประสิทธิภาพ และประสิทธิผล

๔. อุปสรรค (Threaten)

- ๔.๑) ประชาชนขาดความร่วมมือในการพัฒนาท้องถิ่นอย่างจริงจัง

๔.๒ องค์การบริหารส่วนตำบลขามเปี้ยขาดงบประมาณที่จะพัฒนาแหล่งท่องเที่ยวเชิงนิเวศ เช่น ล่องเรือชมลำเซบก

ด้านโครงสร้างพื้นฐาน

๑. จุดแข็ง (Strength)

- ๑.๑) ตำบลขามเปี้ยมีพื้นที่ติดถนนเส้น๒๐๕๐ อุบลราชธานี – อำเภอตระการพืชผล
- ๑.๒) ด้านการบริหารจัดการและความต้องการ ประชาชนมีความต้องการ ผู้นำ ผู้บริหาร สนับสนุนแนวคิดและกำหนดนโยบายการพัฒนาในด้านโครงสร้างพื้นฐานอย่างต่อเนื่อง
- ๑.๓) บุคลากร องค์การบริหารส่วนตำบลขามเปี้ย มีบุคลากรและอัตรากำลัง จำนวนและ คุณวุฒิ อยู่ในระดับที่พร้อมที่จะดำเนินการตามนโยบายการบริหารงาน
- ๑.๔) งบประมาณ ต้นทุนการดำเนินงานด้านโครงสร้างพื้นฐานโดยเฉลี่ยอยู่ในระดับที่ไม่สูงมาก โดยเฉพาะการก่อสร้างต่าง ๆ ซึ่งมีต้นทุนอื่นๆ ที่ขึ้นอยู่กับท้องถิ่น
- ๑.๕) เทคนิคการทำงาน ส่วนมาก เป็นงานที่ไม่ต้องใช้เทคนิคและวิธีการทำงานในระดับสูง

๒. จุดอ่อน (Weakness)

- ๒.๑) มีโครงการสร้างพื้นฐานที่ยังต้องปรับปรุงพัฒนาอีกจำนวนมาก
- ๒.๒) งบประมาณที่ใช้พัฒนาตำบล ยังไม่มีมากพอที่จะพัฒนาได้ครบทุกด้าน
- ๒.๓) โครงการขนาดใหญ่ต้องใช้งบประมาณสูง องค์การบริหารส่วนตำบลขามเปี้ย ยังไม่สามารถดำเนินโครงการได้เอง

๓. โอกาส (Opportunity).

- ๓.๑) การได้รับการสนับสนุนการดำเนินงานของท้องถิ่นจากหน่วยงานต่าง ๆ เช่น กรมส่งเสริมการปกครองท้องถิ่น องค์การบริหารส่วนจังหวัด ฯลฯ
- ๓.๒) พระราชบัญญัติกำหนดแผนและขั้นตอนการกระจายอำนาจให้แก่องค์กรปกครองส่วนท้องถิ่นมีหน้าที่ในการจัดระบบบริการสาธารณะ เพื่อประโยชน์ของประชาชนในท้องถิ่น โดยที่หน่วยงาน ส่วนกลางและส่วนภูมิภาค ส่งเสริมและสนับสนุนการถ่ายโอนภารกิจให้แก่ อบต.

๔. อุปสรรค (Threaten)

- ๔.๑) งบประมาณที่ได้รับการจัดสรร เพื่อการพัฒนาจำกัด
 - ๔.๒) โครงการที่ต้องใช้เทคโนโลยีสูง หรือความชำนาญเป็นพิเศษ องค์การบริหารส่วนตำบล ขามเปี้ยยังไม่มีบุคลากรที่ชำนาญ
- องค์การบริหารส่วนตำบลขามเปี้ยนำการวิเคราะห์ศักยภาพภายในตำบลมากำหนดแนวทางการพัฒนาตำบลขามเปี้ยได้ดังนี้

แนวทางการพัฒนา	จุดแข็ง / โอกาส	จุดอ่อน/อุปสรรค
ด้านการพัฒนาโครงสร้างพื้นฐาน	<p>จุดแข็ง</p> <ul style="list-style-type: none"> - มีโครงข่ายการคมนาคมที่สามารถติดต่อได้ตลอดทั้งท้องถิ่น อำเภอและจังหวัด <p>โอกาส</p> <ul style="list-style-type: none"> - พ.ร.บ.การกระจายอำนาจแก่องค์กรปกครองส่วนท้องถิ่น พ.ศ.๒๕๔๒ ได้ทำให้ อบต.มีรายได้เพิ่มขึ้นในการนำไปพัฒนาโครงสร้างพื้นฐานรวมทั้งด้านอื่น ๆ 	<p>จุดอ่อน</p> <ul style="list-style-type: none"> - การพัฒนาด้านโครงสร้างพื้นฐานเป็นไปอย่างล่าช้า เพราะมีงบประมาณจำกัดในการนำไปพัฒนา <p>อุปสรรค</p> <ul style="list-style-type: none"> - สภาพภูมิประเทศ ความเปลี่ยนแปลงจากสภาวะโลกร้อน การเกิดภัยธรรมชาติที่รุนแรงมากขึ้นส่งผลกระทบต่อระบบโครงสร้างพื้นฐาน ทำให้ถนนชำรุดเสื่อมโทรมเร็วกว่าปกติ

แนวทางการพัฒนา	จุดแข็ง / โอกาส	จุดอ่อน/อุปสรรค
<p>ด้านการพัฒนาเศรษฐกิจ</p>	<p>จุดแข็ง</p> <ul style="list-style-type: none"> - การเกษตรที่เป็นฐานหลักที่สามารถรองรับวิกฤตเศรษฐกิจได้ เป็นแหล่งผลิตอาหารที่สำคัญ - มีภูมิประเทศและภูมิอากาศรวมทั้งสภาวะแวดล้อมที่เหมาะสมแก่การทำเกษตร - มีโครงสร้างการคมนาคมขนส่ง สามารถติดต่อได้ตลอดพื้นที่ทั้งจังหวัด มีถนนสายหลักตัดผ่าน - มีอาหารป่าที่อุดมสมบูรณ์ เช่น เห็ดป่า ปลา น้ำจืด เป็นต้น <p>โอกาส</p> <ul style="list-style-type: none"> - ภาวะวิกฤตด้านอาหารโลกทำให้รัฐบาลให้ความสนใจและสนับสนุนส่งเสริมการปลูกพืชที่เป็นอาหารเพิ่มมากขึ้น 	<p>จุดอ่อน</p> <ul style="list-style-type: none"> - ขาดการจัดการด้านทรัพยากรธรรมชาติ - ขาดการรวมกลุ่มที่เข้มแข็งเพื่อร่วมกันเป็นกลุ่มผู้ผลิต - ปัญหาหนี้สินของเกษตรกร - แหล่งท่องเที่ยวมีน้อย ซึ่งขาดการปรับปรุงและส่งเสริม เช่น ส่งเสริมกิจกรรมล่องแพลำ เชนกเชิงนิเวศ - โบราณสถาน เช่น วัดอุดมผลาราม ขาดการปรับปรุงและส่งเสริมให้เป็นแหล่งท่องเที่ยว - ขาดศักยภาพในการนำแหล่งน้ำขนาดใหญ่ไปผลิตน้ำประปา/การเกษตร <p>อุปสรรค</p> <ul style="list-style-type: none"> - สภาวะการณ์ทางเศรษฐกิจในระดับประเทศ ภูมิภาคส่งผลต่อการพัฒนาท้องถิ่น
<p>ด้านการพัฒนาด้านคุณภาพชีวิตและเสริมสร้างความเข้มแข็งของชุมชน</p>	<p>จุดแข็ง</p> <ul style="list-style-type: none"> - อบต.ขามเปี้ยมีระบบบริการทางการแพทย์ฉุกเฉินสามารถให้บริการด้านสาธารณสุขแก่ประชาชนอย่างรวดเร็ว - มีโรงพยาบาลส่งเสริมสุขภาพตำบลและอาสาสมัครสาธารณสุขที่มีศักยภาพสามารถให้บริการด้านสาธารณสุขแก่ประชาชนได้ดีในระดับหนึ่ง - มีหน่วยปฏิบัติการกู้ชีพกู้ภัยของ อบต.ที่มีศักยภาพในการให้บริการประชาชน <p>โอกาส</p> <ul style="list-style-type: none"> - ประชาชนสามารถเข้ารับการรักษาพยาบาลในโรงพยาบาลได้ง่ายเนื่องจากเป็นพื้นที่ไม่ห่างไกลและมีระบบบริการการแพทย์ฉุกเฉิน - นโยบายรัฐบาลในการป้องกันและแก้ไขปัญหายาเสพติดอย่างจริงจัง ซึ่งถือเป็นวาระแห่งชาติ 	<p>จุดอ่อน</p> <ul style="list-style-type: none"> - ประชาชนบางกลุ่มไม่ใส่ใจสุขภาพอนามัยและอนามัยสิ่งแวดล้อม - ปัญหาการพนัน - กลุ่มองค์กรต่างๆ ไม่เข้มแข็ง - การแพร่ระบาดของยาเสพติดในหมู่บ้าน <p>อุปสรรค</p> <ul style="list-style-type: none"> - ประชากรในพื้นที่ขาดการมีส่วนร่วมในการแก้ปัญหายาเสพติดอย่างจริงจัง

แนวทางการพัฒนา	จุดแข็ง / โอกาส	จุดอ่อน/อุปสรรค
<p>ด้านการบริหารจัดการ การบริการประชาชน</p>	<p>จุดแข็ง</p> <ul style="list-style-type: none"> - ประชาชนมีความตื่นตัวและมีส่วนร่วมในกระบวนการพัฒนาท้องถิ่น มีการรวมกลุ่มในชุมชน - ประชาชนมีความตื่นตัวทางการเมือง - มีการนำเทคโนโลยีสมัยใหม่มาให้บริการอย่างรวดเร็ว ถูกต้องและเป็นธรรม - ผู้นำมีความรู้ความสามารถ มีภาวะความเป็นผู้นำ มีศักยภาพในการบริหารงาน - ประชาชนมีความจริงจังในการทำงาน มีความเป็นตัวของตัวเองสูง <p>โอกาส</p> <ul style="list-style-type: none"> - รัฐบาลเน้นการให้สิทธิเสรีภาพแก่ประชาชน ส่งเสริมการกระจายอำนาจสู่ท้องถิ่นและเปิดโอกาสการมีส่วนร่วมของประชาชน 	<p>จุดอ่อน</p> <ul style="list-style-type: none"> - ประชาชนยังขาดความรู้กฎหมายที่เกี่ยวข้องกับประชาชน - ขาดบุคลากรผู้ปฏิบัติงานที่มีความรู้ความสามารถในบางสาขาของงาน
<p>แนวทางการพัฒนา</p>	<p>จุดแข็ง/โอกาส</p>	<p>จุดอ่อน/อุปสรรค</p>
<p>ด้านการป้องกันบรรเทา สาธารณภัยและการจัดการ ทรัพยากรธรรมชาติและ สิ่งแวดล้อม</p>	<p>จุดแข็ง</p> <ul style="list-style-type: none"> - มีองค์กรชุมชน เช่น กรรมการหมู่บ้าน กลุ่มสตรี อสม./กองทุนหมู่บ้าน/ อปพร. ฯลฯ - สภาพแวดล้อมยังมีสภาพที่ดีเนื่องจากยังไม่มีอุตสาหกรรมและชุมชนยังไม่หนาแน่น <p>โอกาส</p> <ul style="list-style-type: none"> - พ.ร.บ.กระจายอำนาจองค์กรปกครองส่วนท้องถิ่น พ.ศ.๒๕๔๒ ได้ให้อำนาจหน้าที่ อบต. ในการจัดบริการสาธารณะทางด้านสวัสดิการสังคม และพัฒนาชุมชนกว้างขวางมากขึ้น - รัฐบาลมีนโยบายและให้ความสำคัญกับการอนุรักษ์ทรัพยากรธรรมชาติ รวมถึงการป้องกันและแก้ไขปัญหาสิ่งแวดล้อม 	<p>จุดอ่อน</p> <ul style="list-style-type: none"> - ปัญหาความไม่ปลอดภัยในชีวิตและทรัพย์สิน - ปัญหาการพนัน - กลุ่มองค์กรต่างๆ ไม่เข้มแข็ง - ประชาชนขาดจิตสำนึกในการรักษาทรัพยากรธรรมชาติและสิ่งแวดล้อม - การใช้ทรัพยากรไม่คุ้มค่า ฟุ่มเฟือย - ปัญหาการประสบอุทกภัยน้ำท่วมซ้ำซาก

**การวิเคราะห์ข้อมูล สถานการณ์ทางสังคม เศรษฐกิจ เทคโนโลยีและสภาพแวดล้อมที่จะเกิดขึ้นในอนาคต
ขององค์การบริหารส่วนตำบลขามเปี้ย อำเภอตระการพืชผล จังหวัดอุบลราชธานี**

การพัฒนาประเทศไทยระยะแผนพัฒนาฯ ฉบับที่ ๑๒ จึงจำเป็นต้องยึดกรอบแนวคิดและหลักการในการวางแผนที่สำคัญ ดังนี้

- (๑) การน้อมนำและประยุกต์ใช้หลักปรัชญาของเศรษฐกิจพอเพียง
- (๒) คนเป็นศูนย์กลางของการพัฒนาอย่างมีส่วนร่วม
- (๓) การสนับสนุนและส่งเสริมแนวคิดการปฏิรูปประเทศ และ
- (๔) การพัฒนาสู่ความมั่นคง มั่งคั่ง ยั่งยืน สังคมอยู่ร่วมกันอย่างมีความสุข

แนวคิดของแผนพัฒนาฯ ฉบับที่ ๘ - ๑๒ โดยยังคงยึดหลัก “ปรัชญาของเศรษฐกิจพอเพียง และ ความเป็นศูนย์กลางของการพัฒนา” รวมทั้ง สร้างสมดุลการพัฒนา ในทุกมิติ และขับเคลื่อนให้บังเกิดผล ในทางปฏิบัติที่ชัดเจนยิ่งขึ้นในทุกระดับ เพื่อให้การพัฒนาและบริหารประเทศไปบนทางสายกลาง เชื่อมโยงทุก มิติของการพัฒนาอย่างบูรณาการทั้ง คน สังคม เศรษฐกิจ สิ่งแวดล้อมและการเมือง โดยมีการวิเคราะห์อย่าง “**มี เหตุผล**” และใช้หลัก “**ความพอประมาณ**” ให้เกิดความสมดุลระหว่างมิติทางวัตถุทางวัตถุกับจิตใจของคนในชาติ ความสมดุลระหว่างความสามารถในการพึ่งตนเองกับการแข่งขันในเวทีโลก ความสมดุลระหว่างสังคมชนบทกับ เมือง ระบบคุ้มกัน ด้วยการบริหารจัดการความเสี่ยงให้เพียงพอพร้อมรับผลกระทบจากการเปลี่ยนแปลงทั้ง ภายในภายนอกและภายในประเทศ ทั้งนี้การขับเคลื่อนกระบวนการพัฒนาทุกขั้นตอนที่ต้องใช้ “**ความรู้**” ในการพัฒนาด้านต่างๆ ด้วยความรอบคอบ เป็นไปตามลำดับขั้นตอนและสอดคล้องกับวิถีชีวิตของสังคมไทย รวมทั้งเสริมสร้างศีลธรรมและสำนึกใน “**คุณธรรม**” จริยธรรมในการปฏิบัติหน้าที่และดำเนินชีวิตด้วยความ เพียร จะเป็นภูมิคุ้มกันที่ดีให้พร้อมเผชิญการเปลี่ยนแปลงที่เกิดขึ้นทั้งในระดับปัจเจกครอบครัว ชุมชน สังคม และประเทศชาติ

การกำหนดทิศทางและยุทธศาสตร์การพัฒนาประเทศในระยะของแผนพัฒนาฯ ฉบับที่ ๑๒ จึงต้องเร่งสร้างภูมิคุ้มกันเพิ่มขึ้นในมิติการพัฒนาต่างๆ เพื่อป้องกันปัจจัยเสี่ยงที่สังคมไทยต้องเผชิญและ สร้างเสริมรากฐานของประเทศด้านต่างๆ ให้เข้มแข็ง ควบคู่กันไปกับการให้ความสำคัญการพัฒนาคคนและ สังคมไทยให้มีคุณภาพก้าวทันต่อการเปลี่ยนแปลง มีโอกาสเข้าถึงทรัพยากรและได้รับประโยชน์จากการพัฒนา เศรษฐกิจและสังคมอย่างเป็นธรรม รวมทั้งสร้างโอกาสทางเศรษฐกิจด้านฐานความรู้เทคโนโลยีและนวัตกรรมและ ความคิดสร้างสรรค์บนพื้นฐานการผลิตและการบริโภคที่เป็นมิตรต่อสิ่งแวดล้อมไปสู่การพัฒนาประเทศที่มั่นคง และยั่งยืน โดยมีแนวทางสร้างภูมิคุ้มกันในประเด็นต่างๆ ที่สำคัญในระยะแผนพัฒนา ฉบับที่ ๑๒ ดังนี้

๑ การพัฒนาคคนและสังคมไทยสู่สังคมคุณภาพ มุ่งสร้างภูมิคุ้มกันตั้งแต่ระดับปัจเจก ครอบครัวและชุมชนสู่สังคมที่มีคุณภาพ สามารถจัดการความเสี่ยงและปรับเข้ากับการเปลี่ยนแปลง รวมทั้งมี ส่วนร่วมในการพัฒนาเศรษฐกิจและการเมืองของประเทศได้อย่างมีประสิทธิภาพ ประกอบด้วย

๑.๑ การสร้างความเป็นธรรมในสังคม ให้ความสำคัญกับการสร้างความมั่นคงทาง เศรษฐกิจและสังคมให้ทุกคนในสังคมสามารถเข้าถึงบริการทางสังคม ที่มีคุณภาพ มีโอกาสเข้าถึงทรัพยากรและ โครงสร้างพื้นฐานในการสร้างอาชีพและรายได้ที่มั่นคง สามารถเข้าถึงกระบวนการยุติธรรมอย่างเสมอภาคและ สามารถดำรงชีวิตอยู่ได้อย่างมีศักดิ์ศรี ภายใต้ระบบบริหารจัดการภาครัฐที่โปร่งใส ยึดประโยชน์ส่วนรวมและ เปิดโอกาสการมีส่วนร่วมของประชาชนทุกภาคส่วนในกระบวนการพัฒนาประเทศ

๑.๒ การพัฒนาคนสู่สังคมแห่งการเรียนรู้ตลอดชีวิต ให้ความสำคัญกับการพัฒนา คุณภาพคนไทยทุกช่วงวัยให้มีภูมิคุ้มกันต่อการเปลี่ยนแปลง มีความพร้อมทั้งด้านร่างกายที่สมบูรณ์แข็งแรงมี สติปัญญาที่รอบรู้และมีจิตใจที่สำนึกในคุณธรรม จริยธรรม มีความเพียร และมีโอกาสและสามารถเรียนรู้ตลอด ชีวิตควบคู่กับการสร้างสภาพแวดล้อมในสังคมและสถาบันทางสังคมที่เข้มแข็งและเอื้อต่อการพัฒนา

๒ การปรับโครงสร้างเศรษฐกิจสู่ทิศทางการเจริญเติบโตในรูปแบบใหม่ ที่มุ่งพัฒนาเศรษฐกิจภายในประเทศให้เข้มแข็ง เพื่อลดปัจจัยภายนอก โดยสร้างความเข้มแข็งให้กับผู้ประกอบการในภาคการผลิตและบริการ โดยเฉพาะวิสาหกิจขนาดกลางและขนาดย่อม ผู้ประกอบการหนึ่งตำบลหนึ่งผลิตภัณฑ์และผู้ประกอบการในภาคเกษตร ให้ใช้ภูมิปัญญาวิทยาศาสตร์ เทคโนโลยี นวัตกรรมและความคิดสร้างสรรค์เพื่อยกระดับสู่การผลิตและการให้บริการบนฐานความรู้และที่เป็นมิตรต่อสิ่งแวดล้อมตลอดจนถึงให้มีการเชื่อมโยงกับประเทศในภูมิภาคต่างๆ บนฐานการพึ่งพาซึ่งกันและกัน รวมทั้งสร้างภูมิคุ้มกันต่อกระแสการเปลี่ยนแปลงจากภายนอกประกอบด้วย

๒.๑ การสร้างความเข้มแข็งภาคการเกษตรความมั่นคงของอาหารพลังงาน ให้มีความสำคัญกับการบริหารจัดการทรัพยากรธรรมชาติที่เป็นฐานการผลิตภาคการเกษตรให้เข้มแข็งและสามารถใช้ประโยชน์ได้อย่างยั่งยืนเพื่อให้ภาคเกษตรเป็นฐานการผลิตอาหารพลังงานที่มีความมั่นคง โดยเพิ่มประสิทธิภาพและศักยภาพการผลิตภาคเกษตรการสร้างความมั่นคงในอาชีพและรายได้ให้แก่เกษตรกรตามหลักปรัชญาเศรษฐกิจพอเพียงขณะเดียวกันให้ความสำคัญกับการสร้างความมั่นคง ด้านอาหารและพลังงานชีวภาพทั้งในระดับครัวเรือน ชุมชนและประเทศเพื่อสร้างภูมิคุ้มกันให้ภาคเกษตรสามารถพึ่งตนเองและเผชิญกับปัจจัยเสี่ยงต่างๆ ได้อย่างมั่นคง

๒.๒ การปรับโครงสร้างเศรษฐกิจสู่การเติบโตอย่างมีคุณภาพและยั่งยืน ให้มีความสำคัญกับการปรับโครงสร้างเศรษฐกิจบนฐานความรู้ความคิดสร้างสรรค์ และภูมิปัญญาภายใต้ปัจจัยสนับสนุนที่เอื้ออำนวยและระบบการแข่งขันที่เป็นธรรมมุ่งปรับโครงสร้างและการลงทุนให้สอดคล้องกับความต้องการของตลาดทั้งภายในและต่างประเทศ สร้างมูลค่าเพิ่มให้กับสาขาบริการที่มีศักยภาพพัฒนาภาคอุตสาหกรรมความรู้เชิงสร้างสรรค์เป็นมิตรต่อสิ่งแวดล้อมพัฒนาโครงการพื้นฐานและระบบโลจิสติกส์ควบคู่ไปกับการปฏิรูปกฎหมาย ระเบียบต่างๆ และบริหารจัดการเศรษฐกิจส่วนรวมอย่างมีประสิทธิภาพเพื่อให้เป็นฐานเศรษฐกิจของประเทศที่เข้มแข็งและขยายตัวอย่างมีคุณภาพ

๒.๓ การสร้างความเชื่อมโยงกับประเทศในภูมิภาคเพื่อความมั่นคงทางเศรษฐกิจและสังคม ให้ความสำคัญกับการเชื่อมโยงการพัฒนาเศรษฐกิจภายในประเทศกับความร่วมมือระหว่างภูมิภาคในประเทศในภูมิภาคต่างๆ บนพื้นฐานของการพึ่งพาซึ่งกันและกันและมีภูมิคุ้มกันต่อกระแสการเปลี่ยนแปลงจากภายนอกให้ความสำคัญกับการพัฒนาความร่วมมือแบบหุ้นส่วนการพัฒนาที่ยั่งยืนและยึดผลประโยชน์ร่วมกันทั้งในระดับอนุภูมิภาคและภูมิภาคสร้างปฏิสัมพันธ์ในความร่วมมือระหว่างประเทศอย่างสร้างสรรค์เตรียมความพร้อมของประเทศไทยในการเข้าสู่ประชาคมอาเซียน และเสริมสร้างความเข้มแข็งของภาคีการพัฒนาภายในประเทศตั้งแต่ระดับชุมชนท้องถิ่นให้ก้าวทันการเปลี่ยนแปลง

๓ การจัดสร้างทรัพยากรธรรมชาติและสิ่งแวดล้อมอย่างยั่งยืน ให้ความสำคัญกับการบริหารจัดการทรัพยากรธรรมชาติและสิ่งแวดล้อมให้เพียงพอต่อการรักษาสมดุลของระบบนิเวศบนพื้นฐานของการมีส่วนร่วมของชุมชนในการดูแลรักษาและประโยชน์ การปรับกระบวนการพัฒนาและขับเคลื่อนประเทศไปสู่การเป็นเศรษฐกิจและสังคม คาร์บอนต่ำและเป็นมิตรกับสิ่งแวดล้อมควบคู่ไปกับการเตรียมความพร้อมรองรับการเปลี่ยนแปลงภูมิอากาศและภัยพิบัติทางธรรมชาติ สร้างภูมิคุ้มกัน ด้านการค้าจากเงื่อนไขด้านสิ่งแวดล้อมและเพิ่มบทบาทของไทยในเวทีประชาคมโลกเพื่อให้สังคมมีภูมิคุ้มกัน สามารถสนับสนุนการพัฒนาเศรษฐกิจและยกระดับคุณภาพชีวิตให้คนในสังคมไทย

โดยสรุป การพัฒนาประเทศในระยะแผนพัฒนา ฉบับที่ ๑๒ เป็นการสร้างภูมิคุ้มกันในมิติต่างๆ ให้แก่ปัจเจกครอบครัว ชุมชน สังคมและประเทศ โดยใช้แนวคิดและทิศทางการพัฒนาประเทศสู่ความยั่งยืนตามหลักปรัชญาของเศรษฐกิจพอเพียง พร้อมทั้งขยายการนำทุนของประเทศที่มีศักยภาพ ๓ ทุน ได้แก่ ทุนมนุษย์ ทุนสังคม ทุนกายภาพ ทุนการเงิน ทุนทรัพยากรธรรมชาติและสิ่งแวดล้อม และทุนทางวัฒนธรรมมาใช้ประโยชน์อย่างบูรณาการและเกื้อกูลกัน โดยเฉพาะการสร้างทางปัญญาเพื่อเป็นภูมิคุ้มกันให้กับคนและ

สังคมไทยเป็นสังคมที่มีคุณภาพ ก้าวสู่สังคมและเศรษฐกิจสีเขียวที่มีแบบแผนการผลิตและบริโภคอย่างยั่งยืน และเป็นมิตรต่อสิ่งแวดล้อม โดย นำความรู้และจุดแข็งของ อัตลักษณ์ไทยมาปรับโครงสร้างเศรษฐกิจบนฐานนวัตกรรมที่เข้มแข็งเชื่อมโยงกับเศรษฐกิจโลกและเศรษฐกิจในภูมิภาคอย่างรู้เท่าทันสร้างความยั่งยืนของภาคเกษตรและความมั่นคงด้านอาหารและพลังงานรวมทั้งการจัดการทรัพยากรธรรมชาติและสิ่งแวดล้อมอย่างยั่งยืนควบคู่ไปกับการเสริมสร้างระบบธรรมมาภิบาลและความสมานฉันท์ในทุกภาคส่วนและทุกระดับ เป็นฐานการพัฒนาประเทศที่มั่นคงและสมดุลมุ่งสู่การอยู่ร่วมกันในสังคมอย่างมีความสุขและเป็นธรรม

องค์การบริหารส่วนตำบลขามเปี้ย มีหน้าที่ในการให้บริการสาธารณสุขพื้นฐานแก่ประชาชนในท้องถิ่นรวมถึงการพัฒนาคุณภาพชีวิต พัฒนาเศรษฐกิจและสังคมของท้องถิ่น อีกทั้งเปิดโอกาสให้ประชาชนท้องถิ่นมีส่วนร่วมในการบริหารและวิเคราะห์ข้อมูล สถานการณ์ เศรษฐกิจ เทคโนโลยีและสภาพแวดล้อมที่จะเกิดขึ้นในอนาคต รวมทั้งการตรวจสอบปฏิบัติการและงานขององค์การบริหารส่วนตำบลตามหน้าที่ องค์การบริหารส่วนตำบลขามเปี้ยเล็งเห็นความสำคัญของทรัพยากรมนุษย์ ซึ่งจะเป็ตัวขับเคลื่อนในการพัฒนาด้านต่างๆขององค์การบริหารส่วนตำบลขามเปี้ย**เพราะการพัฒนาคนสู่สังคมแห่งการเรียนรู้ตลอดชีวิต** เป็นการพัฒนาคคุณภาพคนไทยทุกช่วงวัยให้มีภูมิคุ้มกันต่อการเปลี่ยนแปลง มีความพร้อมทั้งด้านร่างกายที่สมบูรณ์แข็งแรง มีสติปัญญาที่รอบรู้และมีจิตใจที่สำนึกในคุณธรรม จริยธรรม มีความเพียร และมีโอกาสและสามารถเรียนรู้ตลอดชีวิตควบคู่กับการสร้างสภาพแวดล้อมในสังคมและสถาบันทางสังคมที่เข้มแข็งและเอื้อต่อการพัฒนา **ซึ่งการพัฒนาต้องอาศัยหลายอย่างประกอบกัน** เช่น ศักยภาพทุน ได้แก่ ทุนมนุษย์ ทุนสังคม ทุนกายภาพ ทุนการเงิน ทุนทรัพยากรธรรมชาติและสิ่งแวดล้อม และทุนทางวัฒนธรรม มาใช้ประโยชน์อย่างบูรณาการและเกื้อกูลกัน โดยเฉพาะการสร้างทุนทางปัญญาเพื่อเป็นภูมิคุ้มกันให้กับคนและสังคมไทยเป็นสังคมที่มีคุณภาพ ก้าวสู่สังคมและเศรษฐกิจที่มีแบบแผนการผลิตและบริโภคอย่างยั่งยืน

วิเคราะห์การเปลี่ยนแปลงในระดับภูมิภาค ประเทศ และต่างประเทศในเรื่องที่ส่งผลกระทบต่อองค์การบริหารส่วนตำบลขามเปี้ย

ตามที่กลุ่มประเทศในระดับภูมิภาคเอเชียตะวันออกเฉียงใต้ จำนวน ๑๐ ประเทศ ได้รวมตัวจัดตั้งสมาคมประชาชาติเอเชียตะวันออกเฉียงใต้ (Association of South East Asian Nations หรือ ASEAN) ซึ่งเป็นองค์กรระหว่างประเทศ ระดับภูมิภาค เอเชียตะวันออกเฉียงใต้ โดยในช่วงตั้งแต่ ปี ๒๕๑๐ ถึง ๒๕๓๔ สมาคมอาเซียนให้ความสำคัญด้านการเมือง และความมั่นคง มุ่งส่งเสริมสันติภาพ และเสถียรภาพในภูมิภาค ต่อมาในปี ๒๕๓๕ ประเทศไทยในฐานะสมาชิกสมาคมอาเซียนได้ผลักดันให้เกิดความร่วมมือทางเศรษฐกิจของกลุ่มประเทศในอาเซียน โดยให้มีการจัดตั้งเขตการค้าเสรีอาเซียน (ASEAN Free Trade Area) หรือ อาฟต้า (AFTA) ในการลดภาษีศุลกากร ระหว่างกันเหลือร้อยละ ๐ - ๕ เป็นที่เรียบร้อยเมื่อปี ๒๕๕๑ ซึ่งได้ส่งผลให้ปัจจุบันบริบททางการเมือง เศรษฐกิจ และสังคม รวมทั้งความสัมพันธ์ระหว่างประเทศของกลุ่มประเทศในอาเซียนเปลี่ยนแปลงไปอย่างมาก โดยเฉพาะการขยายตัวทางเศรษฐกิจในภูมิภาคและภูมิภาคใกล้เคียง คือ จีน และอินเดีย ตลอดจนภูมิภาคอื่น เช่น สหภาพยุโรป อีกทั้งได้เกิดปัญหาความท้าทาย ความมั่นคงในรูปแบบใหม่ เช่น โรคระบาด การก่อการร้าย ยาเสพติด การค้ามนุษย์ สิ่งแวดล้อม ภัยพิบัติ ทำให้อาเซียนจำเป็นต้องปรับตัว เพื่อให้สามารถรับมือการเปลี่ยนแปลงของสภาพแวดล้อม ระหว่างประเทศ ประกอบกับที่ประชุมสุดยอดผู้นำอาเซียนปี ๒๕๕๐ (๒๐๐๗) ณ เมื่อบเซบู ประเทศฟิลิปปินส์ ผู้นำอาเซียนได้ตกลงให้มีการจัดตั้งประชาคมเศรษฐกิจอาเซียน (ASEAN Economic Community-AEC) ซึ่งเป็นเป้าหมายสำคัญของการสร้างประชาคมเศรษฐกิจอาเซียนประกอบด้วย

๑. เพื่อให้อาเซียนเป็นฐานการผลิตเดียวมีการเคลื่อนย้ายสินค้าทุนและปัจจัยการผลิตอื่นๆได้อย่างเสรี
๒. เพื่อสร้างเสริมขีดความสามารถในการแข่งขัน

๓. เพื่อให้เกิดการพัฒนาทางเศรษฐกิจอย่างเสมอภาค ลดช่องว่างการพัฒนาระหว่างสมาชิกเก่าและสมาชิกใหม่

๔. เพื่อบูรณาการเศรษฐกิจของอาเซียนเข้ากับเศรษฐกิจโลก โดยผ่านการจัดทำข้อตกลงการค้าเสรี (FTA) กับประเทศนอกภูมิภาค

การก้าวเข้าสู่ประชาคมอาเซียนของประเทศในสมาคมประชาชาติเอเชียตะวันออกเฉียงใต้ในปี ๒๕๕๘ ในกรณีของประเทศไทย ส่วนที่สำคัญ คือการปรับตัวและการเตรียมความพร้อมของชุมชนท้องถิ่น ในการก้าวเข้าสู่ประชาคมอาเซียน เพราะว่าหากชุมชนท้องถิ่น ไม่มีมาตรการหรือแผนรองรับการก้าวเข้าสู่ประชาคมอาเซียน ก็จะทำให้เกิดความเสียเปรียบทางการแข่งขัน การตลาด ตลอดจนทางด้านกฎหมายท้องถิ่น วัฒนธรรมท้องถิ่น ที่ถือว่าเป็นสิ่งที่อยู่คู่กับสังคมไทยมาอย่างยาวนาน และการสร้างชุมชนท้องถิ่นที่มีวิสัยทัศน์ ให้มีความสามารถในการบูรณาการเศรษฐกิจของประชาคมอาเซียนให้เข้ากับบริบทของชุมชนท้องถิ่น องค์กรปกครองส่วนท้องถิ่น ซึ่งมีภารกิจสำคัญในการจัดบริการสาธารณะให้ตอบสนองความต้องการของประชาชนในท้องถิ่น จำเป็นต้องเล็งเห็นถึงความสำคัญของการก้าวเข้าสู่ประชาคมอาเซียน ด้วยการสร้างความรู้ความเข้าใจให้กับประชาชน โดยกำหนดแนวทางการพัฒนาท้องถิ่นและการบริหารงาน เพื่อพัฒนาคุณภาพชีวิตของประชาชนโดยกำหนดแนวทางการพัฒนาท้องถิ่นและบริหารงาน เพื่อพัฒนาคุณภาพชีวิตของประชาชนให้สามารถรองรับผลกระทบที่จะเกิดขึ้น เมื่อประเทศไทยเข้าสู่ความเป็นประชาคมอาเซียน ทั้งนี้องค์กรปกครองส่วนท้องถิ่นจะต้องวางแผน และเตรียมความพร้อมในการรองรับผลกระทบการเข้าสู่ประชาคมอาเซียนในปี ๒๕๕๘ ที่เมืององค์กรปกครองส่วนท้องถิ่น และองค์กรปกครองส่วนท้องถิ่น มีภารกิจสำคัญในการจัดบริการสาธารณะให้ตอบสนองความต้องการของประชาชนในพื้นที่ การเข้าสู่ประชาคมอาเซียนเกิดจากเจตนาารมณ์ ที่ต้องการให้ประเทศในกลุ่มอาเซียนเกิดความร่วมมือ เพื่อสร้างความเข้มแข็งและความมั่นคงของประเทศสมาชิก โดยมุ่งเน้นไปที่ ๓ ประชาคม คือ ประชาคมการเมืองและความมั่นคงอาเซียน ประชาคมเศรษฐกิจอาเซียน และประชาคมสังคมและวัฒนธรรมอาเซียนภายใต้กระบวนการเป็นประชาคมอาเซียน มีข้อกำหนดและข้อตกลงร่วมกันที่อาจส่งผลกระทบต่อชุมชนและประชาชน ดังนั้นองค์กรปกครองส่วนท้องถิ่นในฐานะเป็นหน่วยงานที่ใกล้ชิดกับประชาชนมากที่สุด จึงจำเป็นต้องเล็งเห็นความสำคัญของการเข้าสู่ประชาคมอาเซียนเพื่อสร้างความรู้ความเข้าใจให้กับประชาชน

ผลกระทบของการเข้าสู่ประชาคมอาเซียนต่อองค์กรปกครองส่วนท้องถิ่นและประชาชนในท้องถิ่น จำนวน ๗ ด้าน ดังนี้

๑. การพัฒนาโครงสร้างพื้นฐานและสร้างเครือข่ายคมนาคม ประชาคมเศรษฐกิจอาเซียน ทำให้เกิดการรวมตัวของเศรษฐกิจที่มีมูลค่า และมีช่องทางการกระจายสินค้าเพิ่มมากขึ้นนอกจากนั้น จะเกิดการเรียกร้องจากกลุ่มนักลงทุนที่เข้ามาลงทุนในประเทศไทย ให้มีการพัฒนาเครือข่ายการคมนาคม เพื่อให้เกิดการเคลื่อนย้ายสินค้าและแรงงานมีความสะดวกรวดเร็วและมีประสิทธิภาพ ดังนั้น องค์กรปกครองส่วนท้องถิ่นจะต้องมุ่งเน้นการพัฒนาโครงสร้างพื้นฐานที่จำเป็นต่อการขยายฐานการผลิต อาทิ ไฟฟ้า และประปา ซึ่งองค์กรปกครองส่วนท้องถิ่นอาจไม่สามารถดำเนินการได้โดยลำพัง จำเป็นต้องประสานความร่วมมือกับหน่วยงานที่เกี่ยวข้อง

๒. การพัฒนาและส่งเสริมเศรษฐกิจในระดับชุมชน การหลั่งไหลเข้ามาของทุนต่างชาติที่จะเพิ่มมากขึ้น ส่งผลให้องค์กรปกครองส่วนท้องถิ่นต้องทบทวนบทบาทในการดูแลและช่วยเหลือกลุ่มผู้ผลิตในพื้นที่โดยอาจจะต้องมีนโยบายในการส่งเสริมอาชีพ ทั้งอาชีพหลักและอาชีพเสริมเปิดรับวิสัยทัศน์ในกระบวนการผลิตแบบใหม่เพื่อยกระดับกระบวนการผลิตให้เป็นมาตรฐานเท่าเทียมกับระดับสากล

๓. การจัดการทรัพยากรธรรมชาติและสิ่งแวดล้อม เป้าหมายเรื่องการสร้างความยั่งยืนด้านสิ่งแวดล้อมของประชาคมอาเซียน ทำให้องค์กรปกครองส่วนท้องถิ่นต้องเร่งปรับระบบการบริหารจัดการด้านสิ่งแวดล้อม ซึ่งจะต้องดูแลทรัพยากรและจัดการอย่างเป็นระบบ โดยเน้นการบริหารจัดการทรัพยากร ธรรมชาติ

โดยการมีส่วนร่วมของประชาชน เน้นการจัดการบนพื้นฐานของความเป็นเจ้าของร่วมกัน เพื่อสร้างความรัก ความห่วงใยในทรัพยากร และก่อให้เกิดการมีส่วนร่วมในการบริหารจัดการสิ่งแวดล้อมอย่างไรก็ตาม ต้องไม่ลืม เรื่องของการควบคุมมาตรฐานการดูแลรักษาพื้นที่ทรัพยากรธรรมชาติและสิ่งแวดล้อม เพื่อให้เกิดการจัดการที่มีประสิทธิภาพตลอดจนต้องทบทวนขอบเขตอำนาจหน้าที่ระหว่างองค์กรปกครองส่วนท้องถิ่นและภาคส่วนที่เกี่ยวข้องเพื่อให้มีการบูรณาการการทำงานร่วมกันในเรื่องการจัดการทรัพยากรธรรมชาติและสิ่งแวดล้อม

๔. การพัฒนาคุณภาพชีวิต องค์กรปกครองส่วนท้องถิ่นต้องเตรียมรับผลกระทบจากปัญหาสังคม และสาธารณสุขที่อาจเกิดจากการเคลื่อนย้ายแรงงานและนักท่องเที่ยวโดยเสรี อาทิ โรคระบาด ความขัดแย้งทางสังคมและเชื้อชาติ และอาชญากรรมข้ามชาติ อาทิ ยาเสพติด การค้ามนุษย์ องค์กรปกครองส่วนท้องถิ่นต้องเน้นการจัดการบริการสาธารณะให้ได้มาตรฐานที่กำหนดในแต่ละงานหรือกิจกรรมอย่างเคร่งครัด รวมทั้งจะต้องจัดสวัสดิการสังคมสำหรับเด็ก กลุ่มเสี่ยง และกลุ่มด้อยโอกาสอย่างมีคุณภาพและทั่วถึง นอกจากนี้ องค์กรปกครองส่วนท้องถิ่นต้องให้ความสำคัญกับการเข้าถึงการดูแลสุขภาพของคนในชุมชน ซึ่งจะทำให้ชุมชนมีการดำรงชีวิตที่ปลอดภัยและมีคุณภาพชีวิตที่ดี

๕. การรักษาความสงบเรียบร้อย องค์กรปกครองส่วนท้องถิ่นต้องมีบทบาทในการเฝ้าระวังปัญหาอาชญากรรมเพิ่มมากขึ้นรวมทั้งอาจต้องพัฒนาระบบและจัดทำฐานข้อมูลเกี่ยวกับแรงงานอพยพร่วมกับหน่วยงานที่เกี่ยวข้อง ตลอดจนร่วมกับชุมชนในการกำหนดกติกาและหลักเกณฑ์ของชุมชนให้ทุกคนอยู่รวมกันได้ภายใต้แนวคิดสังคมที่เอื้ออาทรและมีความมั่นคง

๖. การจัดการด้านการศึกษา ภาษา วัฒนธรรม จารีตประเพณี การศึกษาเป็นจุดเริ่มต้นของการพัฒนาด้านต่างๆ เสมือนประตูเชื่อมกับโลกภายนอก องค์กรปกครองส่วนท้องถิ่นซึ่งมีหน้าที่ในการจัดและส่งเสริมการศึกษาให้แก่ประชาชนและชุมชนต้องพัฒนาประชาชนและชุมชนให้สามารถก้าวสู่ประชาคมอาเซียนได้ โดยต้องเน้น “การพัฒนามาตรฐานด้านการศึกษา” ไม่ว่าจะเป็นการพัฒนาคุณภาพในการจัดการศึกษา โดยปรับหลักสูตรการเรียนการสอน ส่งเสริมการเรียนรู้ภาษาอังกฤษและภาษาเพื่อนบ้านในภูมิภาคอาเซียนเพื่อการสื่อสารที่ดี การพัฒนาและสนับสนุนครูผู้สอนให้มีการแลกเปลี่ยนทางวัฒนธรรมระหว่างประเทศสมาชิกและนำเทคโนโลยีมาใช้ประกอบการเรียนการสอน ทำให้ประชาชนเกิดการเรียนรู้ที่ทันสมัยมีความเป็นสากลและมีคุณภาพ นอกจากนี้องค์กรปกครองส่วนท้องถิ่นจะต้องจัดทำข้อมูลที่จำเป็นต่อแรงงานต่างชาติเป็นภาษาอังกฤษหรือภาษาของประเทศสมาชิกอาเซียนอื่นๆ สำหรับเรื่องวัฒนธรรมและจารีตประเพณีนั้น นอกจากองค์กรปกครองส่วนท้องถิ่นจะส่งเสริมให้เกิดการเรียนรู้และเข้าใจวัฒนธรรมของประเทศเพื่อนบ้านในอาเซียนแล้วยังต้องเป็นสื่อกลางในการจัดกิจกรรมแลกเปลี่ยนเชิงวัฒนธรรมระหว่างประชาชนในเขตพื้นที่องค์กรปกครองส่วนท้องถิ่นและประชาชนในประเทศอาเซียนอื่น ที่มีพรมแดนติดต่อกัน ซึ่งมักจะมีวัฒนธรรมที่คล้ายคลึงกัน การจัดกิจกรรมนี้จะช่วยให้ประชาชนมีความรู้สึกอันเป็นหนึ่งเดียวกันมากขึ้น

๗. การปรับปรุงโครงสร้างขององค์กรปกครองส่วนท้องถิ่น อาจต้องมีการจัดตั้งหน่วยงานด้านวิเทศสัมพันธ์ โดยเฉพาะในพื้นที่จังหวัดชายแดนเพื่อรับรองเนื้องานด้านการต่างประเทศและความร่วมมือกับประเทศเพื่อนบ้าน และเพื่อให้สามารถสื่อสารทำความเข้าใจกับประชาชนจากประเทศอื่นที่มาติดต่อราชการได้

การสรุปสถานการณ์พัฒนา (การวิเคราะห์จุดแข็ง จุดอ่อน โอกาส และอุปสรรค)

องค์การบริหารส่วนตำบลขามเปี้ย ได้ดำเนินการวิเคราะห์สภาพการณ์และศักยภาพ เพื่อชี้ให้เห็นถึงศักยภาพ ปัญหาและความต้องการของประชาชน โดยองค์การบริหารส่วนตำบลขามเปี้ยได้ดำเนินการวิเคราะห์ข้อมูล ดังต่อไปนี้

(๑) การวิเคราะห์ข้อมูลเพื่อการจัดทำแผนพัฒนา

- ด้านโครงสร้างพื้นฐาน สามารถจำแนกได้ดังนี้

๑) มีเส้นทางคมนาคมในพื้นที่อบต.ที่เป็นถนนคอนกรีตเสริมเหล็ก ร้อยละ ๗๐ เป้าหมายคือต้องการให้ได้มากกว่านี้หรือร้อยละ ๑๐๐ โดยผู้บริหารมีนโยบายที่จะดำเนินการก่อสร้างถนนคอนกรีตเสริมเหล็กทุกสาย ปัญหาคือ อบต.ไม่สามารถดำเนินการได้เนื่องจากพื้นที่ยังไม่เป็นที่สาธารณะ จะดำเนินการได้ก็ต้องเป็นพื้นที่สาธารณะ การแก้ปัญหาคือ ประสานความร่วมมือกันหลายๆ ฝ่าย เพื่อที่จะทำความเข้าใจกับประชาชนในพื้นที่ และวิธีการที่จะดำเนินการแก้ไขอย่างไร ทั้งนี้ อบต.ก็ได้ตั้งงบประมาณในส่วนนี้ไว้แล้ว และได้แจ้งประชาสัมพันธ์ให้ประชาชนได้รับทราบถึงเหตุผลเพื่อที่จะได้ช่วยกันแก้ไขปัญหาให้กับชุมชน

๒) การขยายเขตไฟฟ้า ปัจจุบันมีไฟฟ้าใช้ทุกครัวเรือน คิดเป็น ๑๐๐ เปอร์เซ็นต์ ปัญหาคือไฟฟ้าส่องสว่างทางหรือที่สาธารณะยังไม่สามารถดำเนินการครอบคลุมพื้นที่ได้ทั้งหมด เนื่องจากพื้นที่ที่มีความต้องการให้ติดตั้งไฟฟ้าส่องสว่างนั้นยังไม่เป็นที่สาธารณะ อบต.จึงไม่สามารถดำเนินการได้เช่นเดียวกับถนน การแก้ปัญหาคือ ประสานความร่วมมือกันหลายๆ ฝ่าย เพื่อที่จะทำความเข้าใจกับประชาชนในพื้นที่ และวิธีการที่จะดำเนินการแก้ไขอย่างไร ทั้งนี้ อบต.ก็ได้ตั้งงบประมาณในส่วนนี้ไว้แล้ว และได้แจ้งประชาสัมพันธ์ให้ประชาชนได้รับทราบถึงเหตุผลเพื่อที่จะได้ช่วยกันแก้ไขปัญหาให้กับชุมชน

๓) การประปา ปัจจุบันอบต.ยังไม่ประสบปัญหาการขาดแคลนน้ำสามารถที่จะจัดหาน้ำดิบสำหรับผลิตประปาให้ชุมชนได้ การแก้ปัญหาคือ การลงพื้นที่ดำเนินการแก้ไขตามจุดที่เกิดปัญหาในพื้นที่ การพิจารณาโครงการต่างๆ ที่ไม่สามารถดำเนินการได้นั้น เช่น โครงการก่อสร้างประปา ฯลฯ อบต.ก็ได้นำบรรจุในแผนพัฒนาท้องถิ่นเพื่อที่จะพิจารณาดำเนินการในปีต่อไป เมื่อมีงบประมาณและความจำเป็นก็สามารถดำเนินโครงการได้ต่อเนื่อง เพื่อตอบสนองต่อความต้องการของประชาชนต่อไป

- ด้านที่อยู่อาศัยและการอุปโภคบริโภค

จากการสำรวจข้อมูลพื้นฐานพบว่า ประชากรในพื้นที่ที่มีที่อยู่อาศัยที่มั่นคง อบต.มีการดำเนินโครงการประกวดชุมชนทุกปีมีเพียงบางครัวเรือนที่ยังไม่เป็นระเบียบเรียบร้อยและถูกสุขลักษณะในชุมชนมีการเกิดมลพิษเพียงเล็กน้อย เพราะในเขตอบต.ไม่มีโรงงานอุตสาหกรรม ทุกครัวเรือนมีน้ำสำหรับบริโภค โดยบางครัวเรือนซื้อน้ำที่บรรจุในถังหรือขวด แต่หลายครัวเรือนบริโภคน้ำที่ได้จากน้ำฝน ทำให้เกิดปัญหาน้ำดื่มที่ยังไม่สะอาดเท่าที่ควร ในชุมชนที่ไม่มีน้ำดื่มสะอาดสำหรับบริโภค การแก้ปัญหาเบื้องต้นคือประชาสัมพันธ์ให้มีการปิดฝาภาชนะให้มิดชิดและมีที่กรองน้ำฝนหรือการต้มน้ำให้เดือดก่อนเก็บไว้ดื่ม

(๒) การวิเคราะห์ข้อมูลด้านเศรษฐกิจ

จากการสำรวจข้อมูลพื้นฐานพบว่า ประชากรส่วนใหญ่ทำการเกษตร ร้อยละ ๗๐ เช่น ข้าว มันสำปะหลัง รายได้ส่วนมากมาจากการทำการเกษตร และมีรายได้จาก ประชากรบางส่วนมีรายได้จากการรับจ้างทั้งในพื้นที่และนอกพื้นที่ ชุมชนในเขตอบต.บางชุมชนส่วนมากมีอาชีพค้าขาย มีห้างร้าน ร้านค้า ทำให้มีรายได้มากจากการค้าขาย ซึ่งภาวะเศรษฐกิจของอบต.จึงไม่เท่ากัน สาเหตุเป็นเพราะว่าราคาผลผลิตทางการเกษตรตกต่ำ ค่าครองชีพสูง มีเงินแต่ซื้อของได้น้อยลง ประชากรมีพื้นที่ในการทางเกษตรบางส่วนในที่มีน้ำท่วมเป็นประจำ บางพื้นที่ภาวะฝนทิ้งช่วง มีพื้นที่ในการทำการเกษตรน้อย การขยายตัวของประชากรเพิ่มขึ้นมาก ประชาชนมีจิตสำนึกและมีส่วนร่วมมากขึ้น และทำให้ประชากรมีรายได้เพิ่มขึ้น อีกทั้งอบต.ได้แก้ไขปัญหาโดยจัดโครงการส่งเสริมอาชีพ เพื่อให้ชุมชนมีรายได้เสริมจากการประกอบอาชีพเกษตรกรรม อดหนุนกลุ่มอาชีพในชุมชน แต่การพัฒนาด้านนี้ยังไม่บรรลุวัตถุประสงค์เท่าที่ควร เนื่องจากกลุ่มอาชีพต่างๆ ยังขาดความรู้ด้านการบริหารจัดการและความรู้ด้านการตลาด

(๓) การวิเคราะห์ข้อมูลสังคม

ด้านแรงงาน

จากการสำรวจข้อมูลพื้นฐานพบว่า ประชากรที่มีอายุ ๑๕ - ๖๐ ปี อยู่ในกำลังแรงงาน ร้อยละ ๘๕ เมื่อเทียบกับอัตราส่วนกับจังหวัด ร้อยละ ๗๓.๘๘ ซึ่งสูงกว่ามาก แต่ค่าแรงในพื้นที่ต่ำกว่าระดับจังหวัด

โดยเฉพาะแรงงานด้านการเกษตร ประชากรอายุระหว่าง ๒๕ - ๕๐ ปี บางส่วน ไปรับจ้างทำงานนอกพื้นที่ รวมทั้งแรงงานที่ไปทำงานต่างประเทศ ปัญหาที่พบคือ ประชากรต้องไปทำงานนอกพื้นที่ในเมืองที่มีโรงงาน อุตสาหกรรม บริษัท ห้างร้านใหญ่ๆ เพราะในพื้นที่ไม่มีโรงงานอุตสาหกรรมที่มีการจ้างแรงงานเยอะ เพราะพื้นที่ส่วนมากเป็นที่อยู่อาศัย ปัญหานี้ยังไม่สามารถแก้ไขได้

ด้านสุขภาพและสาธารณสุข

จากการสำรวจข้อมูลพื้นฐานพบว่า ประชาชนส่วนมากมีสุขภาพที่ดี มีการคัดกรองสุขภาพให้กับ ประชาชนกลุ่มเสี่ยง โรคที่มักเกิดแก่ประชากรในชุมชน เช่นกัน ได้แก่ โรคความดัน เบาหวาน โรคเอดส์ โรค ไข้เลือดออก มือ-ปาก-เท้าในเด็ก และโรคอื่นๆ อีกมาก มีสถิติเข้ารับการรักษาพยาบาล ปัญหาคือประชาชน บางรายไม่ยอมไปคัดกรองหรือตรวจสุขภาพประจำปี การแก้ไขปัญหา คือ อบต.และหน่วยงานสาธารณสุข โรงพยาบาล ได้จัดกิจกรรมร่วมมือกันรณรงค์ให้ชุมชนเห็นความสำคัญในเรื่องนี้ซึ่งก็ได้ผลในระดับหนึ่ง ประชาชนให้ความร่วมมือเป็นอย่างดี แต่ต้องเป็นการดำเนินการอย่างต่อเนื่องเป็นประจำทุกปี สำหรับเด็ก แรกเกิด - ๖ ปี ผู้ปกครองสามารถเลี้ยงดูตรงตามเกณฑ์มาตรฐาน จากการสำรวจข้อมูลพื้นฐาน บาง คราวเรือนไม้ได้กินอาหารที่ถูกสุขลักษณะ การใช้ยาเพื่อบำบัดอาการเจ็บป่วยที่ไม่เหมาะสม การออกกำลังกาย ยังไม่สม่ำเสมอ และประชากรส่วนมากไม่ได้รับการตรวจสุขภาพ ปัญหาเหล่านี้ อบต.พยายามอย่างยิ่งที่จะ แก้ไข โดยร่วมมือกับโรงพยาบาลชุมชน จัดกิจกรรมเพื่อแก้ไขปัญหา

ด้านการศึกษา

จากการสำรวจข้อมูลพื้นฐานพบว่า ประชากรอายุ ๑๕ - ๖๐ ปีเต็ม ร้อยละ ๙๙ อ่าน เขียนภาษาไทย และคิดเลขอย่างง่ายได้ เด็กอายุ ๖ - ๑๔ ปี ร้อยละ ๑๐๐ ได้รับการศึกษาภาคบังคับ ๙ ปี ได้เรียนต่อชั้น มัธยมศึกษาปีที่ ๔ หรือเทียบเท่า และที่ไม่ได้เรียนต่อมีงานทำ ร้อยละ ๙๙ ด้านการศึกษาอยู่ในเกณฑ์ที่ดี ปัญหาคือ ยังไม่สามารถที่จะแข่งขันกับเมืองใหญ่ๆ ได้ การแก้ปัญหาของอบต. ได้จัดกิจกรรมให้กับเด็กของ ศูนย์พัฒนาเด็กเล็ก การสนับสนุนอาหารเสริมนม อาหารกลางวัน ในกับทางโรงเรียนในเขตพื้นที่ และร่วมกัน จัดกิจกรรมต่างๆ กับทางโรงเรียน

ด้านค่านิยมของคนในพื้นที่

จากการสำรวจข้อมูลพื้นฐานพบว่า ประชากรมีกิจกรรมทางศาสนา(พุทธ) ประชากรในเขตพื้นที่ อบต.รับผิดชอบให้ความร่วมมือกันทำกิจกรรมสาธารณะต่างๆ ผู้สูงอายุ ผู้พิการได้รับการดูแล ปัญหาคือ ประชากรในครัวเรือนมีการดื่มสุรา สูบบุหรี่ รวมทั้งที่เป็นครั้งคราว บางครัวเรือนขาดความอบอุ่น การแก้ปัญหา ของอบต.คือ จัดกิจกรรมต่างๆ ในชุมชน พยายามที่จะให้ทุกส่วนทุกฝ่ายทุกคนมีส่วนร่วมและรณรงค์ให้เห็น ถึงโทษของการดื่มสุราให้ชุมชนเห็นความสำคัญของครอบครัว เช่น การแข่งขันกีฬาชุมชน งานประเพณี เป็นต้น

ด้านความปลอดภัยในชีวิตและทรัพย์สิน

จากการสำรวจข้อมูลพื้นฐานพบว่า ส่วนมากครัวเรือนมีการป้องกันอุบัติเหตุอย่างถูกวิธี มีความปลอดภัยในชีวิตและทรัพย์สิน ติดตั้งสัญญาณไฟกระพริบและกระจกโนน ทางร่วมทางแยก รวมทั้งได้ตั้งจุด ตรวจ จุดบริการ ในช่วงเทศกาลที่มีวันหยุดหลายวันเพื่ออำนวยความสะดวกให้กับประชาชน แต่ปัญหาที่พบ เป็นประจำคือการทะเลาะวิวาทของกลุ่มวัยรุ่น งานมหรสพ เป็นปัญหาที่ชุมชนได้รับผลกระทบเป็นอย่างมาก การแก้ไขปัญหา คือการแจ้งเตือนให้ผู้ปกครองดูแลบุตรหลานของตน ประชาสัมพันธ์ให้ทราบถึงผลกระทบ ผลเสียหาย และโทษที่ได้รับจากการเกิดเหตุทะเลาะวิวาท การขอความร่วมมือไปยังผู้นำ การขอกำลังจาก ตำรวจ ผู้นำ อปพร. เพื่อระงับเหตุไม่ให้เกิดความรุนแรง ทั้งที่มีการร่วมมือกันหลายฝ่าย ทหารวิธีที่จะแก้ไข ปัญหาให้กับประชาชนตามอำนาจหน้าที่ที่สามารถดำเนินการได้

ด้านยาเสพติด

ปัญหาเสพติดในชุมชนของอบต. ได้รับความร่วมมือกับทางผู้นำ ประชาชน หน่วยงานของ อบต. ที่ช่วยสอดส่องดูแลอยู่เป็นประจำ การแก้ไขปัญหของอบต.สามารถทำได้เฉพาะตามอำนาจหน้าที่เท่านั้น เช่น การณรงค์ การประชาสัมพันธ์ การแจ้งเบาะแส การฝึกอบรมให้ความรู้

(๔) การวิเคราะห์ข้อมูลด้านทรัพยากรธรรมชาติและสิ่งแวดล้อม

ในพื้นที่ของ อบต.ส่วนมากเป็นพื้นที่สำหรับเพาะปลูกข้าว ที่อยู่อาศัย ร้านค้า สถานประกอบการ และมีพื้นที่เพียงเล็กน้อยที่เป็นพื้นที่สาธารณะ ทรัพยากรธรรมชาติในพื้นที่ ก็ได้แก่ ดิน น้ำ ต้นไม้ ปัญหา คือ เนื่องจากว่าพื้นที่บางส่วนเป็นดินเค็ม น้ำใต้ดินเค็ม หรือไม่ก็เป็นน้ำกร่อย ไม่สามารถที่จะนำน้ำจากใต้ดิน มาใช้ในการอุปโภค-บริโภคได้ได้ ต้องอาศัยน้ำดิบจากแหล่งอื่น และน้ำฝน น้ำในการเกษตรก็ต้องรอฤดูฝน มีแหล่งน้ำใช้ในการเกษตรไม่เพียงพอ ปัญหาคือยังไม่สามารถหาแหล่งน้ำสำหรับการเกษตรได้เพิ่มขึ้น เพราะพื้นที่ส่วนมากเป็นของประชาชน เอกชน ปัญหาด้านขยะ เมื่อชุมชนแออัดขยะก็มากขึ้น การแก้ไขปัญห อบต.ได้จัดทำโครงการเพื่อแก้ปัญหาให้กับประชาชนและเป็นไปตามความต้องการของประชาชน เช่น โครงการจัดหาถังขยะรองรับขยะ โครงการปลูกต้นไม้ในวันสำคัญต่างๆ ในพื้นที่ของตนเองและที่สาธารณะรวมทั้งปรับปรุงสภาพภูมิทัศน์ให้ร่มรื่นสวยงาม ให้เป็นชุมชนน่าอยู่ เป็นที่พักผ่อนหย่อนใจของประชาชน ฯลฯ

(๕) ด้านการเมือง – การบริหาร

องค์การบริหารส่วนตำบลขามเปี้ย มีทั้งหมด ๑๒ ชุมชน แต่ละชุมชนมีกรรมการเป็นตัวแทน ประชาชนมีส่วนร่วมในการจัดซื้อจัดจ้างของอบต. ประชาชนให้ความร่วมมือด้านการเลือกตั้งเป็นอย่างดี เช่น การเลือกตั้งนายก อบต.และการเลือกตั้งสมาชิกสภาอบต. ในปี พ.ศ. ๒๕๕๖ ประชาชนมาใช้สิทธิเลือกตั้ง จำนวนผู้มาใช้สิทธิเลือกตั้ง ๔,๑๔๑ คน จากผู้มีสิทธิเลือกตั้งทั้งสิ้น ๕,๒๙๕ คน คิดเป็นร้อยละ ๗๘.๒๑ ปัญหาคือการแข่งขันทางการเมืองค่อนข้างสูง มีจุดที่น่าสังเกตคือ มีการย้ายเข้าย้ายออกช่วงที่จะมีการเลือกตั้ง ไม่ว่าจะเป็นการเลือกผู้ใหญ่บ้าน สมาชิกสภา นายก อบต. โดยเฉพาะ การคัดเลือกผู้ใหญ่บ้าน การแก้ไข ปัญหาของอบต.คือ ขอความร่วมมือ ผู้นำ เจ้าหน้าที่ที่มีหน้าที่รับผิดชอบให้ระมัดระวัง สอดส่องพฤติกรรม และให้รายงานอำเภอทราบ การรณรงค์ ประชาสัมพันธ์ ให้ข้อมูลที่ต้องการ เกี่ยวกับข้อกำหนดของการเลือกตั้งที่กระทำได้และทำไม่ได้ให้ประชาชนได้รับทราบ ปัญหาต่างๆ ที่เกิดขึ้นอบต.ก็ได้พยายามแก้ไข โดยเรื่องจากการประชุมประชาคมท้องถิ่นทุกชุมชนในเขตอบต. ในการจัดทำแผนพัฒนาท้องถิ่น. จากผลการประชุมทุกครั้งที่อบต.จัดขึ้น มีประชาชนสนใจเข้าร่วมประชุมรวมทั้งแสดงความคิดเห็นที่หลากหลาย ส่งผลให้ อบต.ดำเนินงานตามความต้องการของประชาชน และประชาชนได้รับประโยชน์ และมีส่วนร่วมในการพัฒนา อบต.

๓.๒ การประเมินสถานการณ์สภาพแวดล้อมภายนอกที่เกี่ยวข้อง

ในการจัดทำแผนพัฒนาท้องถิ่นของอบต.นั้น ได้ทำการประเมินสถานการณ์สภาพแวดล้อม ภายนอกที่เกี่ยวข้อง ซึ่งมีรายละเอียดดังนี้

ผลการประเมินสถานการณ์สภาพแวดล้อมภายนอกที่เกี่ยวข้อง วิเคราะห์ปัญหาและความ ต้องการ ของประชาชนในท้องถิ่นตามประเด็นการพัฒนาท้องถิ่น ประกอบด้วย ขอบข่ายและปริมาณของปัญหา พื้นที่เป้าหมาย กลุ่มเป้าหมาย และการคาดการณ์แนวโน้มในอนาคต

ขอบข่ายและปริมาณของปัญหา	สภาพปัญหา	พื้นที่เป้าหมาย/ กลุ่มเป้าหมาย	แนวโน้มในอนาคต
๑.ปัญหาด้านโครงสร้างพื้นฐาน	๑.ถนนเพื่อการลำเลียงผลการผลิตทางการเกษตรไม่เพียงพอทำให้การลำเลียงผลผลิตไม่สะดวกล่าช้า	ทุกหมู่บ้าน	-การเกษตรยังเป็นพื้นฐานหลักทางเศรษฐกิจของประเทศ ซึ่งหากระบบเศรษฐกิจระดับรากหญ้ามีความแข็งแกร่งจะส่งผลให้เศรษฐกิจของประเทศแข็งแกร่ง -การพัฒนาระบบขนส่งการลำเลียงผลผลิตจะช่วยให้ ผลผลิตออกสู่ตลาดได้อย่างสะดวก รวดเร็ว และทันต่อความต้องการของผู้บริโภค
	๒.น้ำดื่มที่สะอาดไม่เพียงพอ โดยเฉพาะใน ฤดูแล้งจะรุนแรงมาก	ทุกหมู่บ้าน	-น้ำดื่มที่สะอาด เป็นปัจจัยที่สำคัญในการดำรงชีวิต ท้องถิ่นต้องดูแลจัดหาให้เพียงพอ
	๓.ระบบไฟฟ้าเพื่อการเกษตรยังไม่เพียงพอ	ทุกหมู่บ้าน	-ระบบพลังงานทดแทน จะมีบทบาทสำคัญในอนาคต โดยเฉพาะไฟฟ้าพลังงานแสงอาทิตย์จะสามารถแก้ปัญหา
	๔.ไฟฟ้าสาธารณะยังไม่เพียงพอ สำหรับจุดที่มีจำเป็นต้องติดตั้ง	ทุกหมู่บ้าน	-ปัญหาความไม่ปลอดภัยในชีวิตและทรัพย์สินนับวันยิ่งรุนแรงขึ้น การติดตั้งไฟฟ้าสาธารณะสามารถลดปัญหาได้ระดับหนึ่ง
๒.ปัญหาด้านแหล่งน้ำ	๑.ขาดระบบบริหารจัดการน้ำที่ดี เนื่องจากในฤดูน้ำหลากจะเกิดปัญหาน้ำท่วมเสมอ และในฤดูแล้งจะประสบปัญหาการขาดแคลนน้ำอย่างรุนแรง	ทุกหมู่บ้าน	การสร้างระบบบริหารจัดการน้ำ ถือว่าเป็นการเตรียมรับมือกับปัญหาน้ำท่วมหรือขาดแคลนน้ำได้ดีที่สุด ไม่ที่จะเป็นการสร้างที่กักเก็บน้ำ การสร้างระบบชลประทาน การสร้างระบบระบายน้ำ
	๒.การใช้ประโยชน์จากแหล่งน้ำที่มีอยู่ไม่คุ้มค่า แหล่งน้ำนั้นมีประโยชน์มากกว่าเพื่อการเกษตร การอุปโภคบริโภค หากแต่ยังสามารถสร้างอาชีพสร้างรายได้ และประโยชน์ในด้านต่าง ๆ นานับประการ	ทุกหมู่บ้าน	-การพัฒนาและใช้ประโยชน์จากแหล่งน้ำ จะช่วยให้ชุมชนรู้จักวิธีการหารายได้ พึ่งตนเอง พึ่งทรัพยากรที่มีอยู่ ซึ่งเป็นไปตามแนวทางเศรษฐกิจพอเพียง ที่จะเป็นทางออกที่สำคัญของโลกในอนาคต

ขอบข่ายและปริมาณของปัญหา	สภาพปัญหา	พื้นที่เป้าหมาย/ กลุ่มเป้าหมาย	แนวโน้มในอนาคต
๓.ปัญหาด้านเศรษฐกิจและความยากจน	๑.ประชาชนมีความยากจนมีภาระหนี้สินจำนวนมาก เนื่องจากยังขาดการวางแผนการประกอบอาชีพที่ดี	ทุกหมู่บ้าน	-ความเจริญของโลกทำให้ชีวิตประจำวันเปลี่ยนแปลง การวางแผนชีวิตที่ดีจะทำอยู่รอดในสังคม
	๒.ขาดอาชีพเสริมนอกฤดูการทำเกษตร ไม่มีอาชีพที่แน่นอน ทำให้ขาดโอกาสที่จะพัฒนาและสร้างรายได้ให้กับครัวเรือน หรือชุมชน	ทุกหมู่บ้าน	-สภาพอากาศ ฤดูกาลของโลกเปลี่ยนแปลงไป การพึ่งพาการเกษตรตามฤดูกาลอย่างเดียว ไม่เพียงพอที่จะสร้างชุมชนเข้มแข็ง
	๓.การขาดเงินทุนประกอบอาชีพ ประชาชนส่วนใหญ่ยังอยู่ในฐานะที่ยากจน การลงทุนประกอบอาชีพยังขาดแคลนทุนทรัพย์	ทุกหมู่บ้าน	-การส่งเสริมให้ระบบเศรษฐกิจฐานรากเข้มแข็งจะทำให้เศรษฐกิจของประเทศเข้มแข็ง และยั่งยืน
๔.ปัญหาด้านสาธารณสุขและสังคม	๑.ประชาชนยังขาดความรู้และความเข้าใจในการป้องกันโรคระบาดต่างๆ ทำให้ยากแก่การป้องกัน	ทุกหมู่บ้าน	-ความเจริญของโลกทำให้ชีวิตประจำวันเปลี่ยนแปลง การวางแผนชีวิตที่ดีจะทำอยู่รอดในสังคม
	๒.ประชาชนยังขาดความสนใจในการรักษาสุขภาพ และปัญหาด้านสุขอนามัย	ทุกหมู่บ้าน	-สภาพอากาศ ฤดูกาลของโลกเปลี่ยนแปลงไป การพึ่งพาการเกษตรตามฤดูกาลอย่างเดียว ไม่เพียงพอที่จะสร้างชุมชนเข้มแข็ง
๕.การขาดความสนใจ จริงใจ จริงจัง ของประชาชนในพื้นที่เอง ในการเอาใจใส่หรือสนใจกับโครงการช่วยเหลือของภาครัฐทำให้ โครงการที่รัฐส่งเสริมไม่ประสบความสำเร็จ	๑.ประชาชนขาดความสนใจ ในการช่วยเหลือของภาครัฐ	ทุกหมู่บ้าน	โครงการส่งเสริมต่างๆที่รัฐจัดให้กับชุมชน จะประสบความสำเร็จ มากหรือน้อย ขึ้นอยู่กับความร่วมมือร่วมใจ ทศนคติของแต่ละชุมชน
	๓.ผู้สูงอายุ ผู้พิการ ผู้ป่วยเอดส์ ถูกทอดทิ้ง ไม่ได้รับการดูแล ทำให้ต้องดำรงชีวิตอยู่ด้วยความยากลำบาก	ทุกหมู่บ้าน	-ระบบครอบครัวมีแนวโน้มเป็นครอบครัวเดี่ยวมากขึ้น สภาวะทางเศรษฐกิจจะทำให้แต่ละคนมุ่งเอาตัวรอด และเห็นแก่ตัว
	๔.การแพร่ระบาดของยาเสพติด ยังคงมีอยู่ในสังคม เนื่องจากขาดความต่อเนื่องในการปราบปรามและป้องกันปัญหา	ทุกหมู่บ้าน	-มีการพัฒนาวิธีการขนส่งยาเสพติดรูปแบบใหม่ ทำให้ยากแก่การป้องกันและสกัดกั้น วิธีที่จะบรรเทาปัญหาได้ก็คือการสร้างภูมิคุ้มกันทางสังคม โดยเน้นที่สถาบันครอบครัว
	๕.การทะเลาะวิวาทของวัยรุ่น มีความรุนแรงมากขึ้นทุกวัน เนื่องจากค่านิยม การเลียนแบบ ที่ผิดๆ การส่งเสริมให้สถาบันครอบครัวมีความเข้มแข็งจะบรรเทาปัญหานี้ได้	ทุกหมู่บ้าน	-โครงการส่งเสริมต่างๆที่รัฐจัดให้กับชุมชน จะประสบความสำเร็จ มากหรือน้อย ขึ้นอยู่กับความร่วมมือร่วมใจ ทศนคติของแต่ละชุมชน

ขอบข่ายและปริมาณของปัญหา	สภาพปัญหา	พื้นที่เป้าหมาย/ กลุ่มเป้าหมาย	แนวโน้มในอนาคต
	๖.ปัญหาที่เกิดจากภัยธรรมชาติเป็นปัญหาที่สร้างความเสียหายทางเศรษฐกิจ ชีวิตและทรัพย์สิน นับวันจะยิ่งรุนแรงขึ้น การเตรียมความพร้อมเสมอ จะช่วยลดความสูญเสียลงได้ในระดับหนึ่ง	ทุกหมู่บ้าน	-ปรากฏการณ์เอลนีโญ ทำให้สภาวะอากาศฤดูกาลของโลกเปลี่ยนแปลง เกิดภัยธรรมชาติที่มีความรุนแรงมากขึ้นเรื่อยๆ
	๗.เกิดอุบัติเหตุจำนวนมากในช่วงเทศกาลวันหยุด ทำให้เกิดความสูญเสียทั้งชีวิตและทรัพย์สิน	ทุกหมู่บ้าน	-เทคโนโลยีที่เจริญก้าวหน้า มีผลกับอัตราการเกิดอุบัติเหตุ
๕.ปัญหาด้านการศึกษา การศาสนา วัฒนธรรมท้องถิ่น การกีฬาและนันทนาการ	๑.การศึกษาในระดับก่อนวัยเรียน ยังขาดสื่อและอุปกรณ์การเรียนรู้ที่ทันสมัย และเหมาะสมกับการพัฒนาการในวัยนี้	ทุกหมู่บ้าน	-สื่อและอุปกรณ์การเรียนรู้เป็นสิ่งจำเป็นและสำคัญต่อพัฒนาการเรียนรู้ของเด็ก ว่าจะมีความรู้ก้าวไกล เท่าทันต่อโลกเพียงใด
	๒.ประชาชนยังขาดแหล่งเรียนรู้ที่เป็นการศึกษาตามอัธยาศัย หรือ การศึกษานอกระบบ ทำให้ยังมีความรู้ที่ล้าหลัง ไม่ทันเหตุการณ์บ้านเมือง	ทุกหมู่บ้าน	-การศึกษาไม่มีที่สิ้นสุด การศึกษานอกระบบ จะเป็นอีกแนวทางหนึ่งในการสร้างกระบวนการคิดและการเรียนรู้ในชุมชน ทำให้เกิดการค้นพบศักยภาพของตนเอง
	๓.การเสื่อมศีลธรรมทางศาสนาของคนทำให้ไม่มีที่ยึดเหนี่ยวจิตใจ ส่งผลให้เกิดปัญหาสังคมหลายเรื่องตามมา	ทุกหมู่บ้าน	-วัฒนธรรมเข้ามครอบงำสังคม ทำให้เกิดความวุ่นวายในสังคม สมควรที่จะส่งเสริมให้เกิดศีลธรรมโดยศาสนาเป็นเครื่องยึดเหนี่ยว จิตใจ
	๔.วัฒนธรรมท้องถิ่นอันดีงาม ภูมิปัญญาชาวบ้าน เริ่มสูญหาย เนื่องจากไม่ได้รับความสนใจ จากเยาวชนรุ่นหลัง	ทุกหมู่บ้าน	-วัฒนธรรมที่สั่งสมมาแต่โบราณจนเป็นเอกลักษณ์ของแต่ละท้องถิ่นจะสูญหายไปหากไม่มีการดำรงรักษาไว้
	๕.ประชาชนในพื้นที่ขาดการตื่นตัว ในการเล่นกีฬาเพื่อสุขภาพ	ทุกหมู่บ้าน	-การกีฬาจะพัฒนาเข้าสู่ระบบอาชีพมากขึ้น การเล่นกีฬาในอนาคตจะสามารถยึดเป็นอาชีพได้หรือ การกีฬาจะสามารถสร้างสุขภาพที่ดีให้เกิดขึ้นได้ จึงสมควรที่จะมีการสนับสนุนการเล่นกีฬาในทุกรูปแบบ
๖.ปัญหาด้านการเมืองการบริหาร และการพัฒนาบุคลากรท้องถิ่น	๑.ประชาชนยังขาดกระบวนการเรียนรู้ด้านการเมืองการปกครอง ทำให้กระบวนการตรวจสอบทางการเมืองยังอ่อนแอ	ทุกหมู่บ้าน	-การปกครองระบอบประชาธิปไตย เป็นการปกครองโดยประชาชน เพื่อประชาชน ดังนั้นการพัฒนาองค์ความรู้ด้านการเมืองการปกครองจะทำให้สังคมเกิดความสมดุล

ขอบข่ายและปริมาณของปัญหา	สภาพปัญหา	พื้นที่เป้าหมาย/ กลุ่มเป้าหมาย	แนวโน้มในอนาคต
	๒.ประชาชนยังขาดความสนใจ ในด้านการมีส่วนร่วม ด้านการเมืองการปกครอง และการบริหารหรือพัฒนาท้องถิ่นทำให้การดำเนินการเป็นเพียงการแก้ไขปัญหาของบุคคลบางกลุ่ม	ทุกหมู่บ้าน	-การพัฒนาและการแก้ปัญหาหรือการวางแผนกำหนดทิศทางการพัฒนาท้องถิ่นในอนาคต จำเป็นอย่างยิ่งที่ต้องอาศัยความร่วมมือจากทุกฝ่าย
	๓.ประชาชนไม่เข้าใจระบบบริหารงาน ของ อบต.ทำให้เกิดความเข้าใจผิดในการติดต่อ ประสานงาน อยู่บ่อยครั้ง	ทุกหมู่บ้าน	-อบต.เป็นหน่วยงานที่ใกล้ชิดกับประชาชน และนับวันภารกิจจะเพิ่มมากขึ้น ดังนั้นการสร้างความสำเร็จกับประชาชนจึงเป็นสิ่งสำคัญ
	๔.ข้าราชการหรือพนักงาน ต้องปรับปรุงกระบวนการทำงาน ให้สามารถตอบสนองความต้องการของประชาชนได้ดีที่สุด มากกว่าที่เป็นอยู่	พนักงานส่วนตำบลหรือพนักงานจ้าง	-การบริการที่ดีขององค์กรเป็นสิ่งที่พึงปรารถนาของผู้รับบริการ ดังนั้นการข้าราชการผู้ปฏิบัติงานต้องมีจิตสำนึกในการให้บริการที่ดี
	๕.ระบบบริหารจัดการของภาครัฐยังมีกฎระเบียบที่มาก ทำให้การให้บริการประชาชนยังขาดความคล่องตัว และมีขั้นตอนมาก	พนักงานส่วนตำบลหรือพนักงานจ้าง	-การอธิบายและการประชาสัมพันธ์ การทำความเข้าใจให้กับประชาชนในพื้นที่ได้ทราบถึงบทบาทและวิธีการบริหารงาน วิธีการทำงาน ของ
๗.ปัญหาด้านการจัดการทรัพยากรธรรมชาติสิ่งแวดล้อม และการท่องเที่ยว	๑.พื้นที่ป่าเสื่อมโทรมยังไม่ได้รับการปรับปรุงแก้ไข หรือฟื้นฟู	ทุกหมู่บ้าน	- หากไม่มีการฟื้นฟูพื้นที่ป่าเสื่อมโทรม คุณภาพของดินจะเสื่อมถอย
	๒.พื้นที่ป่าสีเขียวลดน้อยลง เนื่องจากการบุกรุกกลางป่า	ทุกหมู่บ้าน	- หากยังมีการทำลายป่าไปเรื่อย จะทำให้เกิดปัญหาระบบนิเวศ ปัญหาฝนแล้ง ปัญหาน้ำท่วม น้ำป่าไหลหลาก
	๓.ขยะและสิ่งปฏิกูล ถือว่าเป็นสิ่งที่กำลังจะสร้างปัญหาให้กับสังคมชนบท หากไม่มีการวางแผนที่ดีจะกลายเป็นปัญหาที่ยากจะแก้ไข	ทุกหมู่บ้าน	-ควรจะมีการสร้างระบบบริหารจัดการการกำจัดขยะอย่างถูกวิธี โดยไม่ก่อให้เกิดมลพิษต่อสิ่งแวดล้อม เนื่องจากนับวันปริมาณขยะที่กำลังจะกำจัดยาก ขยะมีมลพิษจะยิ่งมากขึ้น
	๔.สถานที่ท่องเที่ยวทางธรรมชาติ ในพื้นที่ยังไม่ได้รับการพัฒนา หรือปรับปรุงให้เป็นที่รู้จัก	หมู่ ๑,๓,๔,๕,๖	-การท่องเที่ยวเชิงอนุรักษ์จะเป็นที่นิยมมากขึ้น สมควรที่จะมีการพัฒนาหรือดัดแปลงสภาพที่มีอยู่ มาใช้ให้เกิดประโยชน์มากที่สุด
	๕.ประชาชนยังไม่ได้รับประโยชน์เท่าที่ควร กับการที่จังหวัดอุบลราชธานีเป็นเมืองท่องเที่ยว เนื่องจากขาดการเชื่อมโยงด้านการท่องเที่ยว	ทุกหมู่บ้าน	-การเชื่อมโยงด้านการท่องเที่ยว การประชาสัมพันธ์ข้อมูลด้านการท่องเที่ยวของท้องถิ่นแต่ละให้ จะก่อให้เกิดมูลค่าเพิ่มด้านการท่องเที่ยว กระจายรายได้สู่ชนบท

ส่วนที่ ๓
การนำแผนพัฒนาท้องถิ่นสู่การปฏิบัติ

๑. ยุทธศาสตร์การพัฒนาและแผนงาน

ที่	ยุทธศาสตร์	ด้าน	แผนงาน	หน่วยงาน รับผิดชอบหลัก	หน่วยงาน สนับสนุน
๑	การพัฒนา โครงสร้างพื้นฐาน	ด้านเศรษฐกิจ	๑.แผนงานอุตสาหกรรม และการโยธา	กองช่าง	สำนักปลัด กองคลัง กองการศึกษา
		ด้านบริการชุมชนและ สังคม	๑.แผนงานเคหะและ ชุมชน	กองช่าง	สำนักปลัด กองคลัง กองการศึกษา
๒	ยุทธศาสตร์การ พัฒนาด้าน เศรษฐกิจ	ด้านการเศรษฐกิจ	๑.แผนงานการเกษตร ๒. การพาณิชย์	สำนักปลัด	กองคลัง กองช่าง กองการศึกษา
		ด้านบริการชุมชนและ สังคม	๑. แผนงานการสร้าง ความเข้มแข็งของชุมชน	สำนักปลัด	กองคลัง กองช่าง กองการศึกษา
๓	ยุทธศาสตร์การ พัฒนาด้าน การศึกษา ศาสนา วัฒนธรรมและภูมิ ปัญญาท้องถิ่น	ด้านบริการชุมชนและ สังคม	๑.แผนงานการศาสนา วัฒนธรรมและ นันทนาการ	กองการศึกษา	กองคลัง สำนักปลัด กองช่าง
			๒.แผนงานการศึกษา	กองการศึกษา	สำนักปลัด กองคลัง กองช่าง
			๓.แผนงานเคหะและ ชุมชน	กองช่าง	กองคลัง กองการศึกษา สำนักปลัด
๔	ยุทธศาสตร์การ พัฒนาด้านคุณภาพ ชีวิตและเสริมสร้าง ความเข้มแข็งของ ชุมชน	ด้านการดำเนินงานอื่น	๑.แผนงานงบกลาง	สำนักปลัด	กองคลัง กองช่าง กองการศึกษา
		ด้านบริการชุมชนและ สังคม	๑.แผนงานสาธารณสุข ๒.แผนงานสังคม สงเคราะห์ ๓.แผนงานการสร้าง ความเข้มแข็งของชุมชน	สำนักปลัด กองช่าง	กองคลัง กองการศึกษา
๕	ยุทธศาสตร์ด้าน การบริหารจัดการ การบริการ ประชาชน	ด้านบริการชุมชนและ สังคม	๑.แผนงานเคหะและ ชุมชน ๒.แผนงานการสร้าง ความเข้มแข็งของชุมชน ๓.แผนงานสาธารณสุข	กองช่าง	สำนักปลัด กองคลัง กองการศึกษา
		ด้านเศรษฐกิจ	๑.แผนงานการเกษตร ๒.แผนงานอุตสาหกรรม และการโยธา	สำนักปลัด	กองคลัง กองช่าง กองการศึกษา

ที่		ด้าน	แผนงาน	หน่วยงาน รับผิดชอบหลัก	หน่วยงาน สนับสนุน
	ยุทธศาสตร์ด้าน การบริหารจัดการ การบริการ ประชาชน	ด้านบริหารงานทั่วไป	๑.แผนงานบริหารทั่วไป	สำนักปลัด	กองคลัง กองช่าง กองการศึกษา
๖	ยุทธศาสตร์ด้าน การป้องกันบรรเทา สาธารณภัยและ กา ร จั ด ก า ร ทรัพยากรธรรมชาติ และสิ่งแวดล้อม	ด้านการเศรษฐกิจ	๑.แผนงานการเกษตร ๒.แผนงานอุตสาหกรรม และการโยธา	สำนักปลัด	กองคลัง กองช่าง
		ด้านบริหารงานทั่วไป	๓.แผนงานรักษาความ สงบภายใน	สำนักปลัด	กองคลัง
		ด้านการดำเนินงานอื่น	๑.แผนงานงบกลาง	สำนักปลัด	กองคลัง กองช่าง กองการศึกษา
รวม	๖	๔	๑๒	๓	๔

๒. บัญชีโครงการพัฒนาท้องถิ่น

บัญชีสรุปโครงการพัฒนา
แผนพัฒนาท้องถิ่น (พ.ศ.๒๕๖๑-๒๕๖๕)

แบบ ผ.๐๑

องค์การบริหารส่วนตำบลขามเปี้ย อำเภอดงหลวง จังหวัดอุบลราชธานี

ยุทธศาสตร์	ปี ๒๕๖๑		ปี ๒๕๖๒		ปี ๒๕๖๓		ปี ๒๕๖๔		ปี ๒๕๖๕		รวม ๕ ปี	
	จำนวนโครงการ	งบประมาณ (บาท)	จำนวนโครงการ	งบประมาณ (บาท)	จำนวนโครงการ	งบประมาณ (บาท)	จำนวนโครงการ	งบประมาณ (บาท)	จำนวนโครงการ	งบประมาณ (บาท)	จำนวนโครงการ	งบประมาณ
๑. ยุทธศาสตร์ด้านโครงสร้างพื้นฐาน												
๑.๑ แผนงานงานอุตสาหกรรมและการโยธา	๑๓	๑,๓๐๑,๐๐๐	๑๘	๓,๔๒๐,๐๐๐	๖๓	๖๗,๑๑๐,๐๐๐	๕๙	๑๐๘,๒๖๐,๐๐๐	๔๘	๖๑,๐๔๐,๐๐๐	๒๐๑	๒๔๑,๑๓๑,๐๐๐
๑.๒ แผนงานเคหะและชุมชน	๑	๑๐๐,๐๐๐	-	-	๑	๓๐๐,๐๐๐	๔	๑,๑๐๐,๐๐๐	๗	๑,๘๐๐,๐๐๐	๑๓	๓,๓๐๐,๐๐๐
รวม	๑๔	๑,๔๐๑,๐๐๐	๑๘	๓,๔๒๐,๐๐๐	๖๔	๖๗,๔๑๐,๐๐๐	๖๓	๑๐๙,๓๖๐,๐๐๐	๕๕	๖๒,๘๔๐,๐๐๐	๒๑๔	๒๔๔,๔๓๑,๐๐๐
๒. ยุทธศาสตร์ด้านการพัฒนาด้านเศรษฐกิจ												
๒.๑ แผนงานสร้างความเข้มแข็งของชุมชน	๑	๖๐,๐๐๐	-	-	๓	๖๑๐,๐๐๐	๓	๖๑๐,๐๐๐	๓	๖๑๐,๐๐๐	๑๐	๑,๘๙๐,๐๐๐
๒.๒ แผนงานอุตสาหกรรมและการโยธา	-	-	-	-	-	-	๑	๓๐๐,๐๐๐	๑	๕๐๐,๐๐๐	๒	๘๐๐,๐๐๐
๒.๓ แผนงานการเกษตร	๒	๒๐๐,๐๐๐	๒	๒๐๐,๐๐๐	๔	๑,๔๐๐,๐๐๐	๘	๒,๔๓๐,๐๐๐	๓	๒๓๐,๐๐๐	๑๙	๔,๕๖๐,๐๐๐
๒.๔ แผนงานการศาสนาวัฒนธรรมและนันทนาการ	-	-	-	-	-	-	๔	๓๑,๐๐๐,๐๐๐	-	-	๔	๓๑,๐๐๐,๐๐๐
รวม	๓	๒๖๐,๐๐๐	๒	๒๐๐,๐๐๐	๗	๒,๐๑๐,๐๐๐	๑๖	๓๔,๓๔๐,๐๐๐	๗	๑,๓๔๐,๐๐๐	๓๕	๓๘,๑๕๐,๐๐๐
๓. ยุทธศาสตร์การพัฒนาด้านการศึกษา ศาสนา วัฒนธรรมและภูมิปัญญาท้องถิ่น												
๓.๑ แผนงานการศาสนาวัฒนธรรมและนันทนาการ	๙	๑,๕๘๐,๐๐๐	๙	๑,๕๘๐,๐๐๐	๑๑	๑,๙๘๐,๐๐๐	๑๖	๒,๔๓๐,๐๐๐	๑๘	๒,๙๓๐,๐๐๐	๖๓	๑๐,๕๐๐,๐๐๐
๓.๒ แผนงานการศึกษา	๑๘	๑๖,๗๕๘,๐๐๐	๒๐	๑๓,๑๔๘,๐๐๐	๒๓	๑๓,๙๗๘,๐๐๐	๒๙	๑๕,๑๒๘,๐๐๐	๒๓	๑๔,๑๒๘,๐๐๐	๑๑๓	๗๓,๑๔๐,๐๐๐
๓.๓ แผนงานเคหะและชุมชน	-	-	-	-	-	-	-	-	-	-	-	-
๓.๔ แผนงานอุตสาหกรรมและการโยธา	-	-	-	-	-	-	๑	๑๔,๐๐๐,๐๐๐	-	-	๑	๑๔,๐๐๐,๐๐๐
รวม	๒๗	๑๘,๓๓๘,๐๐๐	๒๙	๑๔,๗๒๘,๐๐๐	๓๔	๑๕,๙๕๘,๐๐๐	๔๖	๓๑,๕๕๘,๐๐๐	๔๑	๑๗,๐๕๘,๐๐๐	๑๗๗	๙๗,๖๔๐,๐๐๐

บัญชีสรุปโครงการพัฒนา
แผนพัฒนาท้องถิ่น (พ.ศ.๒๕๖๑-๒๕๖๕)

แบบ ผ.๑๑

องค์การบริหารส่วนตำบลขามเปี้ย อำเภอดงหลวง จังหวัดสุพรรณบุรี

ยุทธศาสตร์	ปี ๒๕๖๑		ปี ๒๕๖๒		ปี ๒๕๖๓		ปี ๒๕๖๔		ปี ๒๕๖๕		รวม ๕ ปี	
	จำนวนโครงการ	งบประมาณ	จำนวนโครงการ	งบประมาณ	จำนวนโครงการ	งบประมาณ	จำนวนโครงการ	งบประมาณ	จำนวนโครงการ	งบประมาณ	จำนวนโครงการ	งบประมาณ
๔.ยุทธศาสตร์การพัฒนาด้านคุณภาพชีวิตและเสริมสร้างความเข้มแข็งของชุมชน												
๔.๑ แผนงานงบกลาง	๓	๑๖,๕๒๐,๐๐๐	๓	๑๖,๕๒๐,๐๐๐	๓	๑๖,๕๒๐,๐๐๐	๓	๑๖,๕๒๐,๐๐๐	๓	๑๖,๕๒๐,๐๐๐	๑๕	๘๒,๖๐๐,๐๐๐
๔.๒ แผนงานสาธารณสุข	๕	๒,๕๗๐,๐๐๐	๕	๒,๕๗๐,๐๐๐	๘	๓,๘๑๐,๐๐๐	๑๐	๓,๙๐๐,๐๐๐	๗	๓,๓๒๐,๐๐๐	๓๕	๑๖,๑๗๐,๐๐๐
๔.๓ แผนงานสร้างความเข้มแข็งของชุมชน	๘	๔๑๐,๐๐๐	๘	๔๑๐,๐๐๐	๙	๔๖๐,๐๐๐	๑๑	๖๖๐,๐๐๐	๙	๔๖๐,๐๐๐	๔๕	๒,๔๐๐,๐๐๐
๔.๔ แผนงานสังคมสงเคราะห์	-	-	-	-	๘	๓๙๐,๐๐๐	๘	๓๙๐,๐๐๐	๘	๓๙๐,๐๐๐	๒๔	๑,๑๗๐,๐๐๐
รวม	๑๖	๑๙,๕๐๐,๐๐๐	๑๖	๑๙,๕๐๐,๐๐๐	๒๘	๒๑,๑๘๐,๐๐๐	๓๒	๒๑,๔๗๐,๐๐๐	๒๗	๒๐,๖๙๐,๐๐๐	๑๑๙	๑๐๒,๓๔๐,๐๐๐
๕. ยุทธศาสตร์ด้านการบริหารจัดการ												
การบริการประชาชน												
๕.๑ แผนงานบริหารงานทั่วไป	๑๓	๑,๒๘๕,๐๐๐	๑๔	๑,๘๑๕,๐๐๐	๑๕	๑,๘๒๕,๐๐๐	๑๕	๑,๒๒๕,๐๐๐	๑๒	๑,๖๒๕,๐๐๐	๖๙	๗,๗๗๕,๐๐๐
๕.๒ แผนงานสร้างความเข้มแข็งของชุมชน	๔	๑๘๐,๐๐๐	๖	๓๓๐,๐๐๐	๖	๒๖๐,๐๐๐	๗	๓๑๐,๐๐๐	๕	๒๑๐,๐๐๐	๒๘	๑,๒๙๐,๐๐๐
๕.๓ แผนงานสาธารณสุข	๘	๔๖๙,๖๒๐	๑	๒๔๐,๐๐๐	๓	๔,๒๔๐,๐๐๐	๓	๔,๒๔๐,๐๐๐	๓	๔,๒๔๐,๐๐๐	๑๘	๑๓,๔๒๙,๖๒๐
๕.๔ แผนงานอุตสาหกรรมและการโยธา	๑๐	๔,๓๐๐,๐๐๐	๕	๑,๕๐๐,๐๐๐	๖	๑,๑๕๐,๐๐๐	๑๕	๑๕,๒๕๐,๐๐๐	๕	๑,๐๕๐,๐๐๐	๔๑	๒๓,๒๕๐,๐๐๐
รวม	๓๕	๖,๒๓๔,๖๒๐	๒๖	๓,๘๘๕,๐๐๐	๓๐	๗,๔๗๕,๐๐๐	๔๐	๒๑,๐๒๕,๐๐๐	๒๕	๗,๑๒๕,๐๐๐	๑๕๖	๔๕,๗๔๔,๖๒๐
๖. ยุทธศาสตร์ด้านการพัฒนาด้านกรป้องกัน บรรเทาสาธารณภัยและสิ่งแวดล้อม												
๖.๑ แผนงานการรักษาความสงบภายใน	๒	๓๒๐,๐๐๐	๒	๓๒๐,๐๐๐	๙	๑,๒๐๐,๐๐๐	๑๐	๑,๓๐๐,๐๐๐	๑๐	๑,๗๐๐,๐๐๐	๓๓	๔,๘๔๐,๐๐๐
๖.๒ แผนงานการเกษตร	๒	๕๕๐,๐๐๐	๒	๕๕๐,๐๐๐	๖	๑,๒๐๐,๐๐๐	๗	๑,๓๐๐,๐๐๐	๕	๗๐๐,๐๐๐	๒๒	๔,๓๐๐,๐๐๐
๖.๓ แผนงานอุตสาหกรรมและการโยธา	-	-	-	-	-	-	-	-	๒	๓,๑๐๐,๐๐๐	๒	๓,๑๐๐,๐๐๐
๖.๔ แผนงานเคหะและชุมชน	๑	๖๐,๐๐๐	๒	๕๖๐,๐๐๐	๒	๒๑๐,๐๐๐	๔	๘๖๐,๐๐๐	๒	๒๑๐,๐๐๐	๑๑	๑,๙๐๐,๐๐๐
๖.๕ แผนงานงบกลาง	๓	๔,๒๐๐,๐๐๐	๓	๔,๒๐๐,๐๐๐	๓	๔,๒๐๐,๐๐๐	๓	๔,๒๐๐,๐๐๐	๓	๔,๒๐๐,๐๐๐	๑๕	๒๑,๐๐๐,๐๐๐
รวม	๗	๕,๐๗๐,๐๐๐	๗	๕,๐๗๐,๐๐๐	๑๘	๖,๖๐๐,๐๐๐	๒๐	๖,๘๐๐,๐๐๐	๑๘	๖,๖๐๐,๐๐๐	๗๒	๓๓,๒๔๐,๐๐๐
รวมทั้งหมด	๑๐๒	๕๐,๘๐๓,๖๒๐	๙๘	๔๖,๘๐๓,๐๐๐	๑๘๑	๑๒๐,๖๓๓,๐๐๐	๒๑๗	๒๒๒,๕๕๕,๐๐๐	๑๗๓	๑๑๕,๖๕๓,๐๐๐	๗๗๓	๕๖๑,๕๔๕,๖๒๐

รายละเอียดโครงการพัฒนา
แผนพัฒนาท้องถิ่น (พ.ศ.๒๕๖๑-๒๕๖๕)

แบบ ผ.๐๒

องค์การบริหารส่วนตำบลขามเปี้ย อำเภอตระการพืชผล จังหวัดอุบลราชธานี

ก.ยุทธศาสตร์จังหวัดที่ ๒ การส่งเสริมการค้า การลงทุนและการท่องเที่ยว

ข.ยุทธศาสตร์การพัฒนาของ อปท. ในเขตจังหวัดที่ ๑ การพัฒนาโครงสร้างพื้นฐาน

๑. ยุทธศาสตร์ที่ ๑ ยุทธศาสตร์การพัฒนาด้านโครงสร้างพื้นฐาน

๑.๑ แผนงานงานอุตสาหกรรมและการโยธา

ที่	โครงการ	วัตถุประสงค์	เป้าหมาย (ผลผลิตของโครงการ)	งบประมาณ					ตัวชี้วัด (KPI)	ผลลัพธ์ที่คาดว่าจะ ได้รับ	หน่วยงานที่ รับผิดชอบ
				๒๕๖๑ (บาท)	๒๕๖๒ (บาท)	๒๕๖๓ (บาท)	๒๕๖๔ (บาท)	๒๕๖๕ (บาท)			
๑	โครงการซ่อมแซมถนนลูกรังภายในหมู่บ้าน หมู่ที่ ๑	เพื่อพัฒนาผิวจราจรให้เกิดความสะดวกและปลอดภัยในการสัญจร	สายทางขอยข้างโรงเรียนบ้านขามเปี้ยไปทางทิศเหนือ จุดที่ ๑ ความกว้าง ๓.๕๐ ม. ความยาว ๑๕๐.๐๐ ม. พร้อมเกลี่ยปรับแต่งโดยใช้ปริมาณหินลูกรังไม่น้อยกว่า ๕๒.๕๐ ลบ.ม. จุดที่ ๒ ความกว้าง ๔.๐๐ ม. ความยาว ๑,๑๕๐.๐๐ ม. พร้อมเกลี่ยปรับแต่ง โดยใช้ปริมาณหินลูกรังไม่น้อยกว่า ๔๖๐.๐๐ ลบ.ม.พร้อมวางท่อระบายน้ำคสล.๒จุดจำนวน ๑๓ ท่อน	๑๐๐,๐๐๐	-	-	-	-	ร้อยละ ๘๐ ของประชาชนมีความพึงพอใจต่อการก่อสร้างถนน	ประชาชนมีความปลอดภัยในการเดินทางและการขนส่งผลผลิต มีความสะดวกยิ่งขึ้น	กองช่าง
๒	โครงการก่อสร้างถนนคอนกรีตเสริมเหล็กภายในหมู่บ้าน หมู่ที่ ๒	เพื่อพัฒนาผิวจราจรให้เกิดความสะดวกและปลอดภัยในการสัญจร	สายทางขอยข้างวัดศรีลำดวนไปทางทิศใต้ ปริมาณงานความกว้าง ๓.๐๐ ม. ความยาว ๘๒.๔๐ ม. ความหนา ๐.๑๕ ม. หรือมีพื้นที่ไม่น้อยกว่า ๒๔๗.๒๐ ตร.ม. พร้อมถมลูกรังไหล่ทางตามสภาพพื้นที่	๑๖๕,๐๐๐	-	-	-	-	ร้อยละ ๘๐ ของประชาชนมีความพึงพอใจต่อการก่อสร้างถนน	ประชาชนมีความปลอดภัยในการเดินทางและการขนส่งผลผลิต มีความสะดวกยิ่งขึ้น	กองช่าง

ที่	โครงการ	วัตถุประสงค์	เป้าหมาย (ผลผลิตของโครงการ)	งบประมาณ					ตัวชี้วัด (KPI)	ผลลัพธ์ที่คาดว่าจะได้รับ	หน่วยงานที่รับผิดชอบ
				๒๕๖๑ (บาท)	๒๕๖๒ (บาท)	๒๕๖๓ (บาท)	๒๕๖๔ (บาท)	๒๕๖๕ (บาท)			
๓	โครงการก่อสร้างถนนคอนกรีตเสริมเหล็กภายในหมู่บ้าน หมู่ที่ ๓	เพื่อก่อสร้างถนนคสล.	สายทางถนนสายหลักภายในหมู่บ้านต่อจากถนน คสล.เดิมปริมาณงาน ความกว้าง ๔.๐๐ ม.ความยาว ๓๘.๐๐ ม.ความหนา ๐.๑๕ ม.หรือมีพื้นที่ไม่น้อยกว่า ๑๕๒.๐๐ตร.ม.พร้อมถมลูกรังไหล่ทางตามสภาพพื้นที่	๑๐๐,๐๐๐	-	-	-	-	ร้อยละ ๘๐ ของประชาชนมีความพึงพอใจต่อการก่อสร้างถนน	ประชาชนมีความปลอดภัยในการเดินทางและการขนส่งผลผลิต มีความสะดวกยิ่งขึ้น	กองช่าง
๔	โครงการก่อสร้างถนนคอนกรีตเสริมเหล็กภายในหมู่บ้าน หมู่ที่ ๔	เพื่อพัฒนาผิวจราจรให้เกิดความสะดวกและปลอดภัยในการสัญจร	สายทาง ดอนกลอยไปทางทิศตะวันออก ปริมาณงาน ความกว้าง ๕.๐๐ม.ความยาว ๓๑.๐๐ ม.ความหนา๐.๑๕ ม.หรือมีพื้นที่ไม่น้อยกว่า ๑๕๕.๐๐ ตร.ม.พร้อมถมลูกรังไหล่ทางตามสภาพพื้นที่	๑๐๐,๐๐๐	-	-	-	-	ร้อยละ ๘๐ ของประชาชนมีความพึงพอใจต่อการก่อสร้างถนน	ประชาชนมีความปลอดภัยในการเดินทางและการขนส่งผลผลิต มีความสะดวกยิ่งขึ้น	กองช่าง
๕	โครงการปรับปรุงภูมิทัศน์หน้าหมู่บ้าน หมู่ที่ ๕	เพื่อพัฒนาผิวจราจรให้เกิดความสะดวกและปลอดภัยในการสัญจร	สายทางเชื่อมทางหลวงหมายเลข ๔๐๑๒ ม่วงโคลน - ทำบ่อแบ่งปริมาณงาน จุดที่ ๑ วางท่อระบายน้ำ คสล.Ø ๐.๖๐x๑.๐๐ ม. (ท่ออัดแรง) จำนวน ๒๐ ท่อน พร้อมบ่อพักน้ำ คสล.สำเร็จรูป พร้อมถมดินปรับพื้นที่โดยใช้ปริมาณดินถมไม่น้อยกว่า ๑๑๙.๗๐ ลบ.ม. จุดที่ ๒ วางท่อระบายน้ำ คสล. Ø ๐.๖๐x๑.๐๐ ม. (ท่ออัดแรง) จำนวน ๒๘ ท่อน พร้อมบ่อพักน้ำ คสล.สำเร็จรูป ๒ บ่อ ๑บ่อ พร้อมถมดินปรับ	๑๔๘,๐๐๐	-	-	-	-	ภูมิทัศน์มีในชุมชนมีความสะอาดขึ้นร้อยละ ๙๐	ประชาชนมีความปลอดภัยในการเดินทางและการขนส่งผลผลิต มีความสะดวกยิ่งขึ้น	กองช่าง

ที่	โครงการ	วัตถุประสงค์	เป้าหมาย (ผลผลิตของโครงการ)	งบประมาณ					ตัวชี้วัด (KPI)	ผลลัพธ์ที่คาดว่าจะ จะได้รับ	หน่วยงานที่ รับผิดชอบ
				๒๕๖๑ (บาท)	๒๕๖๒ (บาท)	๒๕๖๓ (บาท)	๒๕๖๔ (บาท)	๒๕๖๕ (บาท)			
			พื้นที่โดยใช้ปริมาณดินถมไม่น้อยกว่า ๑๖๘.๑๕ ไร่.ม								
๖	โครงการซ่อมแซมถนนลูกรังภายในหมู่บ้าน หมู่ที่ ๕	เพื่อพัฒนาผิวจราจรให้เกิดความสะดวกและปลอดภัยในการสัญจร	สายทางไปคอนคัมปริมาณงาน ขึ้นดินถมกว้าง ๓.๐๐ ม. ยาว ๑๐๐.๐๐ ม.พร้อมเกลี่ยปรับแต่ง โดยใช้ปริมาณดินถมไม่น้อยกว่า ๙๐.๐๐ ไร่.ม และลงหินลูกรังกว้าง ๓.๐๐ ม.ยาว๑๐๐.๐๐ ม.พร้อมเกลี่ยปรับแต่ง โดยใช้ปริมาณหินลูกรังไม่น้อยกว่า ๓๐.๐๐ ไร่.ม.	๒๕,๐๐๐	-	-	-	-	ร้อยละ ๘๐ ของประชาชนมีความพึงพอใจต่อการก่อสร้างถนน	ประชาชนมีความปลอดภัยในการเดินทางและการขนส่งผลผลิต มีความสะดวกยิ่งขึ้น	กองช่าง
๗	โครงการก่อสร้างถนนคอนกรีตเสริมเหล็กภายในหมู่บ้าน หมู่ที่ ๖	เพื่อพัฒนาผิวจราจรให้เกิดความสะดวกและปลอดภัยในการสัญจร	สายทาง นาดามุด - ดอนกลอยไปทางทิศตะวันตกปริมาณงานความกว้าง๔.๐๐ม. ความยาว ๓๘.๐๐ ม.ความหนา ๐.๑๕ ม. หรือมีพื้นที่ไม่น้อยกว่า ๑๕๒.๐๐ ตร.ม. พร้อมถมลูกรังไหล่ทางตามสภาพพื้นที่	๑๐๐,๐๐๐	-	-	-	-	ร้อยละ ๘๐ ของประชาชนมีความพึงพอใจต่อการก่อสร้างถนน	ประชาชนมีความปลอดภัยในการเดินทางและการขนส่งผลผลิต มีความสะดวก	กองช่าง
๘	โครงการก่อสร้างถนนคอนกรีตเสริมเหล็กภายในหมู่บ้าน หมู่ที่ ๘	เพื่อพัฒนาผิวจราจรให้เกิดความสะดวกและปลอดภัยในการสัญจร	สายทาง แยกหอดังประปาไปทางทิศใต้ ปริมาณงาน ความกว้าง ๔.๐๐ม.ความยาว ๓๘.๐๐ ม.ความหนา๐.๑๕ม.หรือมีพื้นที่ไม่น้อยกว่า๑๕๒.๐๐ ตร.ม.พร้อมถมลูกรังไหล่ทางตามสภาพพื้นที่	๑๐๐,๐๐๐	-	-	-	-	ร้อยละ ๘๐ ของประชาชนมีความพึงพอใจต่อการก่อสร้างถนน	ประชาชนมีความปลอดภัยในการเดินทางและการขนส่งผลผลิต มีความสะดวก	กองช่าง
๙	โครงการก่อสร้างถนนคอนกรีตเสริมเหล็กภายในหมู่บ้าน หมู่ที่ ๘	เพื่อพัฒนาผิวจราจรให้เกิดความสะดวกและปลอดภัยในการสัญจร	สายทาง ข้างบ้านนายงยุทธ ดาวัลย์ ปริมาณงาน จุดที่ ๑ สีเหลี่ยมด้านไม่เท่า ขนาด๓x๔x๑๐x๘ ม.ความหนา๐.๑๕ ม. หรือมีพื้นที่ไม่น้อยกว่า๒๖.๐๑ตร.ม.พร้อม	๔๐,๐๐๐	-	-	-	-	ร้อยละ ๘๐ ของประชาชนมีความพึงพอใจต่อการก่อสร้าง	ประชาชนมีความปลอดภัยในการเดินทางและการขนส่งผลผลิต	กองช่าง

ที่	โครงการ	วัตถุประสงค์	เป้าหมาย (ผลผลิตของโครงการ)	งบประมาณ					ตัวชี้วัด (KPI)	ผลลัพธ์ที่คาดว่าจะ จะได้รับ	หน่วยงานที่ รับผิดชอบ
				๒๕๖๑ (บาท)	๒๕๖๒ (บาท)	๒๕๖๓ (บาท)	๒๕๖๔ (บาท)	๒๕๖๕ (บาท)			
			ถมลูกรังไหลตามสภาพพื้นที่จุดที่๒สี่เหลี่ยม ด้านไม่เท่า ขนาด ๑๐x๔x๗x๕.๕ ม. ความหนา๐.๑๕ ม.หรือมีพื้นที่ไม่น้อยกว่า ๓๒.๐๒ ตร.ม.พร้อมถม ลูกรังไหลตาม สภาพสภาพพื้นที่						สร้างถนน	มีความสะดวก ยิ่งขึ้น	
๑๐	โครงการก่อสร้างถนน คอนกรีตเสริมเหล็กภายใน หมู่บ้าน หมู่ที่ ๙	เพื่อพัฒนาผิวจราจร ให้เกิดความสะดวก และปลอดภัยในการ สัญจร	สายทาง ขยอใต้วัดไปทางทิศตะวันออก ปริมาณงานความกว้าง๓.๐๐ ม.ความยาว ๖๒.๐๐ ม.ความหนา๐.๑๕ ม.หรือมีพื้นที่ ไม่น้อยกว่า๑๘๖.๐๐ ตร.ม.พร้อมถมลูกรัง ไหลทางตามสภาพพื้นที่	๑๒๓,๐๐๐	-	-	-	-	ร้อยละ ๘๐ ของประชาชน มีความพึงพอ ใจต่อการก่อ สร้างถนน	ประชาชนมีความ ปลอดภัยในการ เดินทางและการ ขนส่งผลิต มีความสะดวก ยิ่งขึ้น	กองช่าง
๑๑	โครงการก่อสร้างถนน คอนกรีตเสริมเหล็กภายใน หมู่บ้าน หมู่ที่ ๑๐	เพื่อพัฒนาผิวจราจร ให้เกิดความสะดวก และปลอดภัยในการ สัญจร	สายทาง ข้างโรงเรียนบ้านดอนหมูวิทยา ปริมาณงาน ความกว้าง ๔.๐๐ ม. ความยาว ๓๘.๐๐ ม.ความหนา ๐.๑๕ ม. หรือมีพื้นที่ไม่น้อยกว่า ๑๕๒.๐๐ ตร.ม. พร้อมถมลูกรังไหลทางตามสภาพพื้นที่	๑๐๐,๐๐๐	-	-	-	-	ร้อยละ ๘๐ ของประชาชน มีความพึงพอ ใจต่อการก่อ สร้างถนน	ประชาชนมีความ ปลอดภัยในการ เดินทางและการ ขนส่งผลิต มีความสะดวก ยิ่งขึ้น	กองช่าง
๑๒	โครงการก่อสร้างถนน คอนกรีตเสริมเหล็กภายใน หมู่บ้าน หมู่ที่ ๑๑	เพื่อพัฒนาผิวจราจร ให้เกิดความสะดวก และปลอดภัยในการ สัญจร	สายทางทางไปชลประทานขามเปี้ย ปริมาณงานความกว้าง๓.๐๐ ม.ความยาว ๕๒.๐๐ ม.ความหนา๐.๑๕ ม.หรือมีพื้นที่ ไม่น้อยกว่า๑๕๖.๐๐ ตร.ม.พร้อมถมลูกรัง ไหลทางตามสภาพพื้นที่	๑๐๐,๐๐๐	-	-	-	-	ร้อยละ ๘๐ ของประชาชน มีความพึงพอ ใจต่อการก่อ สร้างถนน	ประชาชนมีความ ปลอดภัยในการ เดินทางและการ ขนส่งผลิต มีความสะดวก ยิ่งขึ้น	กองช่าง

ที่	โครงการ	วัตถุประสงค์	เป้าหมาย (ผลผลิตของโครงการ)	งบประมาณ					ตัวชี้วัด (KPI)	ผลลัพธ์ที่คาดว่าจะได้รับ	หน่วยงานที่รับผิดชอบ
				๒๕๖๑ (บาท)	๒๕๖๒ (บาท)	๒๕๖๓ (บาท)	๒๕๖๔ (บาท)	๒๕๖๕ (บาท)			
๑๓	โครงการก่อสร้างถนนคอนกรีตเสริมเหล็กภายในหมู่บ้าน หมู่ที่ ๑๒	เพื่อพัฒนาผิวจราจรให้เกิดความสะดวกและปลอดภัยในการสัญจร	สายทาง ขอยข้ามโรงสี ป.ทรัพย์อนันต์ไปทางทิศตะวันตกปริมาณงาน ความกว้าง ๔.๐๐ ม. ความยาว ๓๘.๐๐ ม. ความหนา ๐.๑๕ ม. หรือมีพื้นที่ไม่น้อยกว่า ๑๕๒.๐๐ ตร.ม. พร้อมถมลูกรังไหลทางตามสภาพพื้นที่	๑๐๐,๐๐๐	-	-	-	-	ร้อยละ ๘๐ ของประชาชนมีความพึงพอใจต่อการก่อสร้างถนน	ประชาชนมีความปลอดภัยในการเดินทางและการขนส่งผลผลิต มีความสะดวกยิ่งขึ้น	กองช่าง
๑๔	โครงการปรับปรุงไหล่ทางคสล. พร้อมปูแอสฟัลต์ติกคอนกรีตทับคสล.	เพื่อพัฒนาผิวจราจรให้เกิดความสะดวกและปลอดภัยในการสัญจร	ปูแอสฟัลต์ติกคอนกรีตไหล่ทาง ๒ ข้าง กว้างไม่น้อยกว่าข้างละ ๐.๘๐ ม. ยาวไม่น้อยกว่าข้างละ ๓๙๓.๕๐ ม. หนาไม่น้อยกว่าข้างละ ๐.๐๔ ม. หรือมีพื้นที่รวมไม่น้อยกว่า ๗๐๘.๓๐ ตร.ม			๓๐๐,๐๐๐	-		ร้อยละ ๘๐ ของประชาชนมีความพึงพอใจต่อการก่อสร้างถนน	ประชาชนมีความปลอดภัยในการเดินทางและการขนส่งผลผลิต มีความสะดวก	กองช่าง
๑๕	โครงการขยายผิวจราจรคสล. พร้อมปูแอสฟัลต์ติกคอนกรีตทับคสล.	เพื่อพัฒนาผิวจราจรให้เกิดความสะดวกและปลอดภัยในการสัญจร	จุดที่ ๑ (ช่วงบ้านนาโคกเลนหมู่ที่ ๗- บล็อกคอนกรีตหมู่ที่ ๔ ขยายคสล. ๒ ข้าง กว้างไม่น้อยกว่าข้างละ ๐.๕๐ ม. ยาวไม่น้อยกว่าข้างละ ๒,๑๓๗.๐๐ ม. หนาไม่น้อยกว่าข้างละ ๐.๑๒ ม. หรือมีพื้นที่รวมไม่น้อยกว่า ๒,๑๓๗.๐๐ ตร.ม. ถมลูกรังไหลทางตามสภาพพื้นที่พร้อมปูแอสฟัลต์ติกคอนกรีตทับคสล. ๒ ข้าง กว้างไม่น้อยกว่าข้างละ ๐.๘๐ ม. ยาวไม่น้อยกว่าข้างละ ๒,๑๓๗.๐๐ ม. หนาไม่น้อยกว่าข้างละ ๐.๐๔ ม. หรือมีพื้นที่รวมไม่น้อยกว่า			๓,๑๐๐,๐๐๐	-		ร้อยละ ๘๐ ของประชาชนมีความพึงพอใจต่อการก่อสร้างถนน	ประชาชนมีความปลอดภัยในการเดินทางและการขนส่งผลผลิต มีความสะดวกยิ่งขึ้น	กองช่าง

ที่	โครงการ	วัตถุประสงค์	เป้าหมาย (ผลผลิตของโครงการ)	งบประมาณ					ตัวชี้วัด (KPI)	ผลลัพธ์ที่คาดว่าจะได้รับ	หน่วยงานที่รับผิดชอบ
				๒๕๖๑ (บาท)	๒๕๖๒ (บาท)	๒๕๖๓ (บาท)	๒๕๖๔ (บาท)	๒๕๖๕ (บาท)			
			๓,๔๑๙.๒๐ ตร.ม. จุดที่ ๒ (จากบล็อคอคอนเวียร์ส- บ้านขามเปี้ยหมู่ที่ ๔) ขยายไหล่ทาง คสล. ๒ ข้าง กว้างไม่น้อยกว่าข้างละ ๐.๕๐ ม. ยาวไม่น้อยกว่าข้างละ ๒๔๔.๐๐ ม. หนาไม่น้อยกว่าข้างละ ๐.๑๒ ม. หรือมีพื้นที่รวมไม่น้อยกว่า ๒๔๔.๐๐ ตร.ม. ถนนลูกรังไหล่ทางตามสภาพพื้นที่ พร้อมปูแอสฟัลท์ติกคอนกรีตทับ คสล. ๒ ข้าง กว้างไม่น้อยกว่าข้างละ ๐.๘๐ ม. ยาวไม่น้อยกว่าข้างละ ๒๔๔.๐๐ ม. หนาไม่น้อยกว่าข้างละ ๐.๐๔ ม. หรือมีพื้นที่รวมไม่น้อยกว่า ๓๙๐.๔๐ ตร.ม.								
๑๖	โครงการขยายผิวจราจรคอนกรีตเสริมเหล็กพร้อมปูแอสฟัลท์ติกคอนกรีตทับคสล.	เพื่อพัฒนาผิวจราจรให้เกิดความสะดวกและปลอดภัยในการสัญจร	ช่วงบ้านขามเปี้ย หมู่ที่ ๑ ขยายไหล่ทาง คสล. ๒ ข้าง กว้างไม่น้อยกว่าข้างละ ๐.๕๐ ม. ยาวไม่น้อยกว่าข้างละ ๒๗.๐๐ ม. หนาไม่น้อยกว่าข้างละ ๐.๑๒ ม. หรือมีพื้นที่รวมไม่น้อยกว่า ๓๒๗.๐๐ ตร.ม. ถนนลูกรังไหล่ทางตามสภาพพื้นที่ พร้อมปูแอสฟัลท์ติกคอนกรีตทับ คสล. ๒ ข้าง กว้างไม่น้อยกว่าข้างละ ๐.๘๐ ม. ยาวไม่น้อยกว่าข้างละ ๓๒๗.๐๐ ม. หนาไม่น้อยกว่าข้างละ ๐.๐๔ ม. หรือมีพื้นที่รวมไม่น้อยกว่า ๕๒๓.๒๐ ตร.ม.			๕๐๐,๐๐๐	-		ร้อยละ ๘๐ ของประชาชนมีความพึงพอใจต่อการก่อสร้างถนน	ประชาชนมีความปลอดภัยในการเดินทางและการขนส่งผลผลิต มีความสะดวกยิ่งขึ้น	กองช่าง

ที่	โครงการ	วัตถุประสงค์	เป้าหมาย (ผลผลิตของโครงการ)	งบประมาณ					ตัวชี้วัด (KPI)	ผลลัพธ์ที่คาดว่าจะ จะได้รับ	หน่วยงานที่ รับผิดชอบ
				๒๕๖๑ (บาท)	๒๕๖๒ (บาท)	๒๕๖๓ (บาท)	๒๕๖๔ (บาท)	๒๕๖๕ (บาท)			
๑๗	โครงการขยายผิวจราจร คอนกรีตเสริมเหล็กพร้อม ปูแอสฟัลต์ติกคอนกรีตทับ คสล.เส้นทางการหลัก	เพื่อพัฒนาผิวจราจร ให้เกิดความสะดวก และปลอดภัยในการ สัญจร	เพื่อขยายไหล่ทาง คสล. ๒ ข้าง กว้าง ข้างละ ๐.๕๐ ม. ถมลูกรังไหล่ทางตาม สภาพพื้นที่ พร้อมปูแอสฟัลต์ติก คอนกรีตทับ คสล.			๓,๕๐๐,๐๐๐	-		ร้อยละ ๘๐ ของประชาชน มีความพึงพอ ใจต่อการก่อ สร้างถนน	ประชาชนมีความ ปลอดภัยในการ เดินทางและการ ขนส่งผลผลิต มีความสะดวก	กองช่าง
๑๘	โครงการก่อสร้างถนน คอนกรีตเสริมเหล็กภายใน หมู่บ้านหมู่ที่ ๑	เพื่อพัฒนาผิวจราจร ให้เกิดความสะดวก และปลอดภัยในการ สัญจร	สายทางหน้าบ้านกำนันตำบลขามเปี้ยไป บ้านนายไสว ปลาทอง กว้าง ๓.๕๐ ม. ยาว ๔๖.๐๐ ม.หนา ๐.๑๕ ม.หรือมีพื้นที่ ไม่น้อยกว่า ๑๖๑.๐๐ ตร.ม.ถมลูกรังไหล่ ทางตามสภาพพื้นที่		๑๐๐,๐๐๐	-	-		ร้อยละ ๘๐ ของประชาชน มีความพึงพอ ใจต่อการก่อ สร้างถนน	ประชาชนมีความ ปลอดภัยในการ เดินทางและการ ขนส่งผลผลิต มีความสะดวก	กองช่าง
๑๙	โครงการก่อสร้างถนนคอน กรีตเสริมเหล็กภายใน หมู่บ้านหมู่ที่ ๒	เพื่อพัฒนาผิวจราจร ให้เกิดความสะดวก และปลอดภัยในการ สัญจร	สายทางน้ำคำไปดอนตะมุนกว้าง ๕.๐๐ ม. ยาว ๓๒.๐๐ ม.หนา ๐.๑๕ ม.หรือมีพื้น ที่ไม่น้อยกว่า ๑๖๐.๐๐ ตร.ม. ถมลูกรัง ไหล่ทางตามสภาพพื้นที่		๑๐๐,๐๐๐	-	-		ร้อยละ ๘๐ ของประชาชน มีความพึงพอ ใจต่อการก่อ สร้างถนน	ประชาชนมีความ ปลอดภัยในการ เดินทางและการ ขนส่งผลผลิต มีความสะดวก ยิ่งขึ้น	กองช่าง
๒๐	โครงการก่อสร้างถนน คอนกรีตเสริมเหล็กภายใน หมู่บ้านหมู่ที่ ๓	เพื่อพัฒนาผิวจราจร ให้เกิดความสะดวก และปลอดภัยในการ สัญจร	สายทางถนนสายหลักเข้าหมู่บ้าน กว้าง ๔.๐๐ม. ยาว ๔๖.๐๐ ม.หนา ๐.๑๕ ม. หรือมีพื้นที่ไม่น้อยกว่า ๑๘๔.๐๐ ตร.ม. ถมลูกรังไหล่ทางตามสภาพพื้นที่		๑๓๐,๐๐๐	-	-		ร้อยละ ๘๐ ของประชาชน มีความพึงพอ ใจต่อการก่อ สร้างถนน	ประชาชนมีความ ปลอดภัยในการ เดินทางและการ ขนส่งผลผลิต มีความสะดวก ยิ่งขึ้น	กองช่าง

ที่	โครงการ	วัตถุประสงค์	เป้าหมาย (ผลผลิตของโครงการ)	งบประมาณ					ตัวชี้วัด (KPI)	ผลลัพธ์ที่คาดว่าจะได้รับ	หน่วยงานที่รับผิดชอบ
				๒๕๖๑ (บาท)	๒๕๖๒ (บาท)	๒๕๖๓ (บาท)	๒๕๖๔ (บาท)	๒๕๖๕ (บาท)			
๒๑	โครงการก่อสร้างถนนคอนกรีตเสริมเหล็กภายในหมู่ที่ ๔	เพื่อพัฒนาผิวจราจรให้เกิดความสะดวกและปลอดภัยในการสัญจร	สายทาง ดอนตบเต่าไปดอนกลอย กว้าง ๕.๐๐ ม. ยาว ๓๒.๐๐ ม.หนา ๐.๑๕ ม. หรือมีพื้นที่ไม่น้อยกว่า ๑๖๐.๐๐ ตร.ม. ถมลูกรังไหล่ทางตามสภาพพื้นที่		๑๐๐,๐๐๐	-	-		ร้อยละ ๘๐ ของประชาชนมีความพึงพอใจต่อการก่อสร้างถนน	ประชาชนมีความปลอดภัยในการเดินทางและการขนส่งผลผลิต มีความสะดวกยิ่งขึ้น	กองช่าง
๒๒	โครงการก่อสร้างถนนคอนกรีตเสริมเหล็กภายในหมู่บ้านหมู่ที่ ๕	เพื่อพัฒนาผิวจราจรให้เกิดความสะดวกและปลอดภัยในการสัญจร	สายทาง คุ่มนาทุ่ง กว้าง ๓.๐๐ ม.ยาว ๕๔.๐๐ ม. หนา ๐.๑๕ ม. หรือมีพื้นที่ไม่น้อยกว่า ๑๖๒.๐๐ ตร.ม. ถมลูกรังไหล่ทางตามสภาพพื้นที่		๑๐๐,๐๐๐	-	-		ร้อยละ ๘๐ ของประชาชนมีความพึงพอใจต่อการก่อสร้างถนน	ประชาชนมีความปลอดภัยในการเดินทางและการขนส่งผลผลิต มีความสะดวกยิ่งขึ้น	กองช่าง
๒๓	โครงการปรับปรุงถนนลูกรังภายในหมู่บ้าน หมู่ที่ ๕	เพื่อพัฒนาผิวจราจรให้เกิดความสะดวกและปลอดภัยในการสัญจร	สายทาง ซอยบ้านยายจัน กว้าง ๔.๐๐ ม. ยาว ๑๖๐.๐๐ ม. พร้อมเกลี่ยปรับแต่งโดยใช้ปริมาณหินลูกรังไม่น้อยกว่า ๖๔.๐๐ ลบ.ม.		๑๑,๐๐๐	-	-		ร้อยละ ๘๐ ของประชาชนมีความพึงพอใจต่อการก่อสร้างถนน	ประชาชนมีความปลอดภัยในการเดินทางและการขนส่งผลผลิต มีความสะดวก	กองช่าง
๒๔	โครงการก่อสร้างถนนคอนกรีตเสริมเหล็กภายในหมู่บ้าน หมู่ที่ ๖	เพื่อพัฒนาผิวจราจรให้เกิดความสะดวกและปลอดภัยในการสัญจร	สายทาง ศาลากลางบ้านไปหน้าบ้านยาว ๓๙.๐๐ ม.หนา ๐.๑๕ ม.หรือมีพื้นที่ไม่น้อยกว่า ๑๕๖.๐๐ ตร.ม. ถมลูกรังไหล่ทางตามสภาพพื้นที่		๑๐๐,๐๐๐	-	-		ร้อยละ ๘๐ ของประชาชนมีความพึงพอใจต่อการก่อสร้างถนน	ประชาชนมีความปลอดภัยในการเดินทางและการขนส่งผลผลิต มีความสะดวก	กองช่าง

ที่	โครงการ	วัตถุประสงค์	เป้าหมาย (ผลผลิตของโครงการ)	งบประมาณ					ตัวชี้วัด (KPI)	ผลลัพธ์ที่คาดว่าจะได้รับ	หน่วยงานที่รับผิดชอบ
				๒๕๖๑ (บาท)	๒๕๖๒ (บาท)	๒๕๖๓ (บาท)	๒๕๖๔ (บาท)	๒๕๖๕ (บาท)			
๒๕	โครงการก่อสร้างถนนคอนกรีตเสริมเหล็กภายในหมู่บ้าน หมู่ที่ ๗	เพื่อพัฒนาผิวจราจรให้เกิดความสะอาดและปลอดภัยในการสัญจร	สายทาง ขอยัดป่าแสงสุรีย์ไปศาลากลางบ้านนาคิแลน กว้าง ๔.๐๐ ม. ยาว ๓๙.๐๐ ม. หนา ๐.๑๕ ม. หรือมีพื้นที่ไม่น้อยกว่า ๑๕๖.๐๐ ตร.ม. ถมลูกรังไหล่ทางตามสภาพพื้นที่	-	๑๐๐,๐๐๐	-	-	-	ร้อยละ ๘๐ ของประชาชนมีความพึงพอใจต่อการก่อสร้างถนน	ประชาชนมีความปลอดภัยในการเดินทางและการขนส่งผลผลิต มีความสะอาดยิ่งขึ้น	กองช่าง
๒๖	โครงการก่อสร้างถนนคอนกรีตเสริมเหล็กภายในหมู่บ้าน หมู่ที่ ๘	เพื่อพัฒนาผิวจราจรให้เกิดความสะอาดและปลอดภัยในการสัญจร	สายทาง หอถ้งประปาไปอ่างเก็บน้ำห้วยเม็ก กว้าง ๔.๐๐ ม. ยาว ๓๙.๐๐ ม. หนา ๐.๑๕ ม. หรือมีพื้นที่ไม่น้อยกว่า ๑๕๖.๐๐ ตร.ม. ถมลูกรังไหล่ทางตามสภาพพื้นที่	-	๑๐๐,๐๐๐	-	-	-	ร้อยละ ๘๐ ของประชาชนมีความพึงพอใจต่อการก่อสร้างถนน	ประชาชนมีความปลอดภัยในการเดินทางและการขนส่งผลผลิต มีความสะอาดยิ่งขึ้น	กองช่าง
๒๗	โครงการปรับปรุงถนนดินภายในหมู่บ้าน หมู่ที่ ๙	เพื่อพัฒนาผิวจราจรให้เกิดความสะอาดและปลอดภัยในการสัญจร	สายทาง ตอนป่าขุมขนค้ำน้อย จุดที่ ๑ ขึ้นดินถมกว้าง ๓.๐๐ ม. ยาว ๓๐๐.๐๐ ม. หนา ๐.๕๐ ม. พร้อมเกลี่ยปรับแต่งโดยใช้ปริมาณดินถมไม่น้อยกว่า ๔๕๐.๐๐ ลบ.ม. และวางท่อระบายน้ำ คสล. ๒๐.๓๐x๑.๐๐ ม. ๑ จุด จำนวน ๕ ท่อน จุดที่ ๒ ขึ้นดินถมกว้าง ๓.๐๐ ม. ยาว ๙๑๐.๐๐ ม. หนา ๐.๔๐ ม. พร้อมเกลี่ยปรับแต่ง โดยใช้ปริมาณดินถมไม่น้อยกว่า ๑,๐๙๒.๐๐ ลบ.ม.	-	๑๐๐,๐๐๐	-	-	-	ร้อยละ ๘๐ ของประชาชนมีความพึงพอใจต่อการก่อสร้างถนน	ประชาชนมีความปลอดภัยในการเดินทางและการขนส่งผลผลิต มีความสะอาดยิ่งขึ้น	กองช่าง

ที่	โครงการ	วัตถุประสงค์	เป้าหมาย (ผลผลิตของโครงการ)	งบประมาณ					ตัวชี้วัด (KPI)	ผลลัพธ์ที่คาดว่าจะได้รับ	หน่วยงานที่รับผิดชอบ
				๒๕๖๑ (บาท)	๒๕๖๒ (บาท)	๒๕๖๓ (บาท)	๒๕๖๔ (บาท)	๒๕๖๕ (บาท)			
๒๘	โครงการก่อสร้างถนนคอนกรีตเสริมเหล็กภายในหมู่บ้าน หมู่ที่ ๑๐	เพื่อให้ประชาชนใช้ถนนสำหรับสัญจรและขนส่งผลผลิตทางการเกษตรได้อย่างปลอดภัย	สายทางสี่แยกบ้านพ้อใหญ่โสม ทินโนรส ไปสามแยกบ้านนางวันนา คูนเคย กว้าง ๓.๐๐ เมตร ยาว ๔๘.๕๐ เมตร หนา ๐.๑๕ เมตร หรือมีพื้นที่ไม่น้อยกว่า ๑๔๕.๕๐ ตร.ม.ถมลูกรังไหล่ทางตามสภาพพื้นที่	-	๑๐๐,๐๐๐	-	-	-	ร้อยละ ๘๐ ของประชาชนมีความพึงพอใจต่อการก่อสร้างถนน	ประชาชนมีความปลอดภัยในการเดินทางและการขนส่งผลผลิต มีความสะดวก	กองช่าง
๒๙	โครงการก่อสร้างถนนคอนกรีตเสริมเหล็กภายในหมู่บ้าน หมู่ที่ ๑๑	เพื่อให้ประชาชนใช้ถนนสำหรับสัญจรและขนส่งผลผลิตทางการเกษตรได้อย่างปลอดภัย	สายทาง โค้งหน้าศาลเจ้าหนองบ่อแบงสี่เหลี่ยมด้านไม่เท่าขนาด ๑x๒๕x๔.๕ x๒๖ม.หรือมีพื้นที่ไม่น้อยกว่า ๖๘.๙๐ ตร.ม.พร้อมถมลูกรังไหล่ทางตามสภาพพื้นที่	-	๕๐,๐๐๐	-	-	-	ร้อยละ ๘๐ ของประชาชนมีความพึงพอใจต่อการก่อสร้างถนน	ประชาชนมีความปลอดภัยในการเดินทางและการขนส่งผลผลิต มีความสะดวก	กองช่าง
๓๐	โครงการก่อสร้างถนนคอนกรีตเสริมเหล็กภายในหมู่บ้าน หมู่ที่ ๑๑	เพื่อให้ประชาชนใช้ถนนสำหรับสัญจรและขนส่งผลผลิตทางการเกษตรได้อย่างปลอดภัย	สายทาง ทางไปชลประทานขามเปี้ย กว้าง๓.๐๐ม.ยาว๕๔.๐๐ม.หนา ๐.๑๕ เมตรหรือมีพื้นที่ไม่น้อยกว่า๑๖๒.๐๐ ตร.ม.ถมลูกรังไหล่ทางตามสภาพพื้นที่	-	๑๐๐,๐๐๐	-	-	-	ร้อยละ ๘๐ ของประชาชนมีความพึงพอใจต่อการก่อสร้างถนน	ประชาชนมีความปลอดภัยในการเดินทางและการขนส่งผลผลิต มีความสะดวก	กองช่าง
๓๑	โครงการก่อสร้างถนนคอนกรีตเสริมเหล็กภายในหมู่บ้าน หมู่ที่ ๑๐	เพื่อให้ประชาชนใช้ถนนสำหรับสัญจรและขนส่งผลผลิตทางการเกษตรได้อย่างปลอดภัย	สายทางข้างวัดภูมิภาคไปหน้าโรงเรียนบ้านดอนหมูวิทยา บ้านดอนหมูหมู่ที่ ๑๐ ต.ขามเปี้ย อ.ตระการพิชผล จ.อุบลราชธานีปริมาณงาน ความกว้าง ๔.๐๐ ม. ความยาว ๒๑๙.๕๐ม. ความหนา ๐.๑๕ ม. หรือมีพื้นที่ไม่ น้อยกว่า ๘๗๘.๐๐ ตร.ม. ถมลูกรังไหล่ทางตามสภาพพื้นที่ พร้อมวางท่อระบายน้ำคสล.ข้ามถนน ๕๐.๓๐ x ๑.๐๐ เมตร จำนวน ๒ จุด รวม ๑๐ ท่อน	-	๖๐๐,๐๐๐	-	-	-	ร้อยละ ๘๐ ของประชาชนมีความพึงพอใจต่อการก่อสร้างถนน	ประชาชนมีความปลอดภัยในการเดินทางและการขนส่งผลผลิต มีความสะดวกยิ่งขึ้น	กองช่าง

ที่	โครงการ	วัตถุประสงค์	เป้าหมาย (ผลผลิตของโครงการ)	งบประมาณ					ตัวชี้วัด (KPI)	ผลลัพธ์ที่คาดว่าจะได้รับ	หน่วยงานที่รับผิดชอบ
				๒๕๖๑ (บาท)	๒๕๖๒ (บาท)	๒๕๖๓ (บาท)	๒๕๖๔ (บาท)	๒๕๖๕ (บาท)			
๓๒	โครงการก่อสร้างถนนคอนกรีตเสริมเหล็กภายในหมู่บ้าน หมู่ที่ ๑๒	เพื่อพัฒนาผิวจราจรให้เกิดความสะดวกและปลอดภัยในการสัญจร	สายทางข้างบ้านนายทองดี พลราษฎร์ กว้าง ๓.๐๐ ม. ยาว ๓๙.๐๐ ม.หนา ๐.๑๕ ม.หรือมีพื้นที่ไม่น้อยกว่า ๒๐๗.๐๐ตร.ม.ถนนลูกรังไหล่ทางตามสภาพพื้นที่	-	๑๓๐,๐๐๐	-	-		ร้อยละ ๘๐ ของประชาชนมีความพึงพอใจต่อการก่อสร้างถนน	ประชาชนมีความปลอดภัยในการเดินทางและการขนส่งผลผลิต มีความสะดวก	กองช่าง
๓๓	โครงการปรับปรุง/ซ่อมแซมถนน คสล.ภายในตำบล	เพื่อพัฒนาผิวจราจรให้เกิดความสะดวกและปลอดภัยในการสัญจร	ก่อสร้างถนน คสล.ตามแบบที่ อบต.กำหนด	-	๕๐๐,๐๐๐	๕๐๐,๐๐๐	๕๐๐,๐๐๐	๕๐๐,๐๐๐	ร้อยละ ๘๐ ของประชาชนมีความพึงพอใจต่อการก่อสร้างถนน	ประชาชนมีความปลอดภัยในการเดินทางและการขนส่งผลผลิต มีความสะดวกยิ่งขึ้น	กองช่าง
๓๔	โครงการปรับปรุง/ซ่อมแซมถนนลูกรังภายในตำบล	เพื่อพัฒนาผิวจราจรให้เกิดความสะดวกและปลอดภัยในการสัญจร	ก่อสร้างถนนลูกรังตามแบบที่ อบต.กำหนด	-	๕๐๐,๐๐๐	๕๐๐,๐๐๐	๕๐๐,๐๐๐	๕๐๐,๐๐๐	ร้อยละ ๘๐ ของประชาชนมีความพึงพอใจต่อการก่อสร้างถนน	ประชาชนมีความปลอดภัยในการเดินทางและการขนส่งผลผลิต มีความสะดวกยิ่งขึ้น	กองช่าง
๓๕	โครงการปรับปรุง/ซ่อมแซมถนนดิน ภายในหมู่บ้านตำบล	เพื่อให้ประชาชนใช้ถนนสำหรับสัญจรและขนส่งผลผลิตทางการเกษตรได้อย่างปลอดภัย	ก่อสร้าง ปรับปรุงซ่อมแซมถนนดิน	-	๕๐๐,๐๐๐	๕๐๐,๐๐๐	๕๐๐,๐๐๐	๕๐๐,๐๐๐	ร้อยละ ๘๐ ของประชาชนมีความพึงพอใจต่อการก่อสร้างถนน	ประชาชนมีความปลอดภัยในการเดินทางและการขนส่งผลผลิต มีความสะดวกยิ่งขึ้น	กองช่าง

ที่	โครงการ	วัตถุประสงค์	เป้าหมาย (ผลผลิตของโครงการ)	งบประมาณ					ตัวชี้วัด (KPI)	ผลลัพธ์ที่คาดว่าจะ จะได้รับ	หน่วยงานที่ รับผิดชอบ
				๒๕๖๑ (บาท)	๒๕๖๒ (บาท)	๒๕๖๓ (บาท)	๒๕๖๔ (บาท)	๒๕๖๕ (บาท)			
๓๖	โครงการปรับปรุงไหล่ทาง คสล. พร้อมปูแอสฟัลต์ติก คอนกรีตทับคสล.	เพื่อให้ประชาชน ใช้ถนนสำหรับสัญจร และขนส่งผลผลิต ทางการเกษตรได้ อย่างปลอดภัย	ปูแอสฟัลต์ติกคอนกรีตไหล่ทาง ๒ ข้าง กว้างไม่น้อยกว่าข้างละ ๐.๙๐ ม. ยาว ไม่น้อยกว่าข้างละ ๓๙๓.๕๐ ม. หนา ไม่น้อยกว่าข้างละ ๐.๐๔ ม. หรือมีพื้นที่ รวมไม่น้อยกว่า ๗๐๘.๓๐ ตร.ม	-	-	๓๐๐,๐๐๐	-	-	ร้อยละ ๘๐ ของประชาชน มีความพึงพอ ใจต่อการก่อ สร้างถนน	ประชาชนมีความ ปลอดภัยในการ เดินทางและการ ขนส่งผลผลิต มีความสะดวก ยิ่งขึ้น	กองช่าง
๓๗	โครงการขยายผิวจราจร คสล. พร้อมปูแอสฟัลต์ ติกคอนกรีตทับคสล.	เพื่อให้ประชาชน ใช้ถนนสำหรับสัญจร และขนส่งผลผลิต ทางการเกษตรได้ อย่างปลอดภัย	จุดที่ ๑ (ช่วงบ้านนาโคกเลนหมู่ที่ ๗- บล็อคอคอนเวิร์สหมู่ที่ ๔ ขยายคสล. ๒ ข้าง กว้างไม่น้อยกว่าข้างละ ๐.๕๐ ม. ยาว ไม่น้อยกว่าข้างละ ๒,๑๓๗.๐๐ ม. หนา ไม่น้อยกว่าข้างละ ๐.๑๒ ม. หรือมีพื้นที่ รวมไม่น้อยกว่า ๒,๑๓๗.๐๐ ตร.ม. ถมลูกรัง ไหล่ทางตามสภาพพื้นที่พร้อมปูแอสฟัลต์ ติกคอนกรีตทับคสล. ๒ ข้าง กว้างไม่น้อย กว่าข้างละ ๐.๘๐ ม. ยาวไม่น้อยกว่าข้าง ละ ๒,๑๓๗.๐๐ ม. หนาไม่น้อยกว่าข้าง ละ ๐.๐๔ ม. หรือมีพื้นที่รวมไม่น้อยกว่า ๓,๔๑๙.๒๐ ตร.ม. จุดที่ ๒ (จากบล็อคอคอน เวิร์ส- บ้านขามเขี้ยหมู่ที่ ๔) ขยายไหล่ทาง คสล. ๒ ข้าง กว้างไม่น้อยกว่าข้างละ ๐.๕๐ ม. ยาวไม่น้อยกว่าข้างละ ๒๔๔.๐๐ ม. หนา ไม่น้อยกว่าข้างละ ๐.๑๒ ม. หรือมีพื้นที่ รวมไม่น้อยกว่า ๒๔๔.๐๐ ตร.ม. ถมลูกรัง ไหล่ทางตามสภาพพื้นที่ พร้อมปูแอสฟัลต์	-	-	๓,๑๐๐,๐๐๐	-	-	ร้อยละ ๘๐ ของประชาชน มีความพึงพอ ใจต่อการก่อ สร้างถนน	ประชาชนมีความ ปลอดภัยในการ เดินทางและการ ขนส่งผลผลิต มีความสะดวก	กองช่าง

ที่	โครงการ	วัตถุประสงค์	เป้าหมาย (ผลผลิตของโครงการ)	งบประมาณ					ตัวชี้วัด (KPI)	ผลลัพธ์ที่คาดว่าจะได้รับ	หน่วยงานที่รับผิดชอบ
				๒๕๖๑ (บาท)	๒๕๖๒ (บาท)	๒๕๖๓ (บาท)	๒๕๖๔ (บาท)	๒๕๖๕ (บาท)			
			ดึกคอนกรีตทาบ คสล. ๒ ข้าง กว้างไม่น้อยกว่าข้างละ ๐.๘๐ ม.ยาวไม่น้อยกว่าข้างละ ๒๔๔.๐๐ ม.หนาไม่น้อยกว่าข้างละ ๐.๐๔ ม. หรือมีพื้นที่รวมไม่น้อยกว่า ๓๙๐.๔๐ ตร.ม.								
๓๘	โครงการขยายผิวจราจรคอนกรีตเสริมเหล็กพร้อมปูแอสฟัลต์ดึกคอนกรีตทาบ คสล.	เพื่อให้ประชาชนใช้ถนนสำหรับสัญจรและขนส่งผลผลิตทางการเกษตรได้อย่างปลอดภัย	ช่วงบ้านขามเปี้ย หมู่ที่ ๑ขยายไหล่ทาง คสล.๒ ข้าง กว้างไม่น้อยกว่าข้างละ ๐.๕๐ม.ยาวไม่น้อยกว่าข้างละ ๒๗.๐๐ม. หนาไม่น้อยกว่าข้างละ ๐.๑๒ ม.หรือมีพื้นที่รวมไม่น้อยกว่า ๓๒๗.๐๐ตร.ม.ถมลูกรังไหล่ทางตามสภาพพื้นที่ พร้อมปูแอสฟัลต์ดึกคอนกรีตทาบ คสล.๒ ข้าง กว้างไม่น้อยกว่าข้างละ๐.๘๐ม. ยาวไม่น้อยกว่าข้างละ ๓๒๗.๐๐ม.หนาไม่น้อยกว่าข้างละ๐.๐๔ม. หรือมีพื้นที่รวมไม่น้อยกว่า ๕๒๓.๒๐ ตร.ม.	-	-	๕๐๐,๐๐๐	-	-	ร้อยละ ๘๐ ของประชาชนมีความพึงพอใจต่อการก่อสร้างถนน	ประชาชนมีความปลอดภัยในการเดินทางและการขนส่งผลผลิต มีความสะดวกยิ่งขึ้น	กองช่าง
๓๙	โครงการขยายผิวจราจรคอนกรีตเสริมเหล็กพร้อมปูแอสฟัลต์ดึกคอนกรีตทาบ คสล.เส้นทางหลัก	เพื่อให้ประชาชนใช้ถนนสำหรับสัญจรและขนส่งผลผลิตทางการเกษตรได้อย่างปลอดภัย	เพื่อขยายไหล่ทาง คสล. ๒ ข้าง กว้างข้างละ ๐.๕๐ ม. ถมลูกรังไหล่ทางตามสภาพพื้นที่ พร้อมปูแอสฟัลต์ดึกคอนกรีตทาบ คสล.	-	-	๓,๕๐๐,๐๐๐	-	-	ร้อยละ ๘๐ ของประชาชนมีความพึงพอใจต่อการก่อสร้างถนน	ประชาชนมีความปลอดภัยในการเดินทางและการขนส่งผลผลิต มีความสะดวกยิ่งขึ้น	กองช่าง

ที่	โครงการ	วัตถุประสงค์	เป้าหมาย (ผลผลิตของโครงการ)	งบประมาณ					ตัวชี้วัด (KPI)	ผลลัพธ์ที่คาดว่าจะได้รับ	หน่วยงานที่รับผิดชอบ
				๒๕๖๑ (บาท)	๒๕๖๒ (บาท)	๒๕๖๓ (บาท)	๒๕๖๔ (บาท)	๒๕๖๕ (บาท)			
๔๐	โครงการก่อสร้างห้อง ประปาห้าตำบล หมู่ที่ ๑	เพื่อผลิตน้ำประปาให้เพียงพอต่อการอุปโภคบริโภค	ก่อสร้างห้องประปาห้าตำบลเมืองให้เพียงพอต่อการอุปโภคบริโภค ตามแบบแปลนที่ อบต.ขามเปี้ยกำหนด	-	-	๘๐๐,๐๐๐	-	-	ทุกครัวเรือนมีน้ำระบบสาธารณูปโภคอย่างเพียงพอและทั่วถึง	ประชาชนมีน้ำใช้ประปาที่มีคุณภาพ	กองช่าง
๔๑	โครงการขุดลอกคลองระบายน้ำหมู่ที่ ๑ เส้นทางหลัก	เพื่อให้ประชาชนมีระบบระบายน้ำที่ดีไม่ก่อให้เกิดมลพิษและน้ำท่วมขัง	ขุดลอกคลองระบายน้ำหมู่ที่ ๑ เพื่อให้มีระบบระบายน้ำที่ดีไม่ก่อให้เกิดมลพิษและน้ำท่วมขัง	-	-	๑๐๐,๐๐๐	-	-	ร้อยละ ๘๐ ของประชาชนหมู่ที่ ๑ มีความพึงพอใจในการวางท่อระบายน้ำ	๑.น้ำไหลได้สะดวก ๒.ลดปัญหาน้ำท่วมขัง	กองช่าง
๔๒	โครงการก่อสร้างฝายปิดคลองระบายน้ำหมู่ที่ ๑ เส้นทางหลัก	เพื่อให้ประชาชนมีระบบระบายน้ำที่ดีไม่ก่อให้เกิดมลพิษและน้ำท่วมขัง	ก่อสร้างฝายปิดคลองระบายน้ำหมู่ที่ ๑ เพื่อให้มีระบบระบายน้ำที่ดีไม่ก่อให้เกิดมลพิษและน้ำท่วมขัง	-	-	๑๐๐,๐๐๐	-	-	ร้อยละ ๘๐ ของประชาชนหมู่ที่ ๑ มีความพึงพอใจในการวางท่อระบายน้ำ	๑.น้ำไหลได้สะดวก ๒.ลดปัญหาน้ำท่วมขัง	กองช่าง
๔๓	โครงการเสริมผิวจราจรลูกรังสายทางไปนาหนองหับ หมู่ที่ ๑ ข้างโรงเรียนบ้านขามเปี้ยไปวัดแสงสุรีย์	เพื่อให้ประชาชนใช้ถนนสำหรับสัญจรและขนส่งผลผลิตทางการเกษตรได้อย่างปลอดภัย	กว้าง ๓.๐๐ เมตร ยาว ๒,๖๐๐.๐๐ เมตร พร้อมเกรตบดอัดแน่น โดยใช้ปริมาณหินลูกรังไม่น้อยกว่า ๒,๔๙๖.๐๐ ลบ.ม.	-	-	๕๕๐,๐๐๐	-	-	ร้อยละ ๘๐ ของประชาชนมีความพึงพอใจต่อการก่อสร้างถนน	ประชาชนมีความปลอดภัยในการเดินทางและการขนส่งผลผลิต มีความสะดวกยิ่งขึ้น	กองช่าง

ที่	โครงการ	วัตถุประสงค์	เป้าหมาย (ผลผลิตของโครงการ)	งบประมาณ					ตัวชี้วัด (KPI)	ผลลัพธ์ที่คาดว่าจะ จะได้รับ	หน่วยงานที่ รับผิดชอบ
				๒๕๖๑ (บาท)	๒๕๖๒ (บาท)	๒๕๖๓ (บาท)	๒๕๖๔ (บาท)	๒๕๖๕ (บาท)			
๔๔	โครงการก่อสร้างวาง ระบายน้ำหมู่ที่ ๑ สายทาง บ้านนางเหลาวีลามาศ ไป สวนมะนาวนายจรศักดิ์ อินจำปา	เพื่อให้ประชาชนมี ระบบระบายน้ำที่ดี ไม่ก่อให้เกิดมลพิษ และน้ำท่วมขัง	วางท่อระบายน้ำ คสล. ๑.๓๐x๑.๐๐ ม. (ท่ออัดแรง) จำนวน ๑๐๐ ท่อน พร้อม บ่อพักน้ำ คสล. สำเร็จรูป ๑๐ บ่อ	-	-	-	๙๐๐,๐๐๐	-	ร้อยละ ๘๐ ของประชาชน มีความพึงพอ ใจต่อการก่อ วางระบายน้ำ	ประชาชนมีความ ปลอดภัยในการ เดินทางและการ ขนส่งผลผลิต มีความสะดวก	กองช่าง
๔๕	โครงการเสริมผิวจราจร ลูกรังไปนาหนองบก - หนองหอยหมู่ที่ ๑ สาย นางสมนึกหิมะคุณไป นายชัยยา เหลาผา	เพื่อให้ประชาชน ใช้ถนนสำหรับสัญจร และขนส่งผลผลิต ทางการเกษตรได้ อย่างปลอดภัย	กว้าง ๓.๐๐ เมตร ยาว ๒,๖๐๐.๐๐ เมตร พร้อมเกรดบดอัดแน่น โดยใช้ปริมาณ หินลูกรังไม่น้อยกว่า ๒,๔๙๖.๐๐ ลบ.ม.	-	-	-	๓๘๐,๐๐๐	-	ร้อยละ ๘๐ ของประชาชน มีความพึงพอ ใจต่อการก่อ สร้างถนน	ประชาชนมีความ ปลอดภัยในการ เดินทางและการ ขนส่งผลผลิต มีความสะดวก	กองช่าง
๔๖	โครงการเสริมผิวจราจร ลูกรังสายทางจากสะพาน นายคร ใจเอื้อไปถนน ลาดยางคำข่าตงไม้งาม หมู่ที่ ๑	เพื่อให้ประชาชน ใช้ถนนสำหรับสัญจร และขนส่งผลผลิต ทางการเกษตรได้ อย่างปลอดภัย	กว้าง ๓.๐๐ เมตร ยาว ๑,๓๐๐.๐๐ เมตร พร้อมเกรดบดอัดแน่น โดยใช้ปริมาณหิน ลูกรังไม่น้อยกว่า ๑,๒๔๘.๐๐ ลบ.ม.	-	-	-	๒๘๐,๐๐๐	-	ร้อยละ ๘๐ ของประชาชน มีความพึงพอ ใจต่อการก่อ สร้างถนน	ประชาชนมีความ ปลอดภัยในการ เดินทางและการ ขนส่งผลผลิต มีความสะดวก ยิ่งขึ้น	กองช่าง
๔๗	โครงการเสริมผิวจราจร ลูกรังสายทางนาหนองโดน ไปชลประทาน หมู่ที่ ๑ สายทางนางบุญยง ที่อุทิศไปชลประทานบ้าน ขามเปี้ย	เพื่อให้ประชาชน ใช้ถนนสำหรับสัญจร และขนส่งผลผลิต ทางการเกษตรได้ อย่างปลอดภัย	กว้าง ๔.๐๐ เมตร ยาว ๑,๗๐๐.๐๐ เมตร พร้อมเกรดบดอัดแน่น โดยใช้ปริมาณ หินลูกรังไม่น้อยกว่า ๒,๑๗๖.๐๐ ลบ.ม.	-	-	-	-	๒๘๐,๐๐๐	ร้อยละ ๘๐ ของประชาชน มีความพึงพอ ใจต่อการก่อ สร้างถนน	ประชาชนมีความ ปลอดภัยในการ เดินทางและการ ขนส่งผลผลิต มีความสะดวก ยิ่งขึ้น	กองช่าง

ที่	โครงการ	วัตถุประสงค์	เป้าหมาย (ผลผลิตของโครงการ)	งบประมาณ					ตัวชี้วัด (KPI)	ผลลัพธ์ที่คาดว่าจะ จะได้รับ	หน่วยงานที่ รับผิดชอบ
				๒๕๖๑ (บาท)	๒๕๖๒ (บาท)	๒๕๖๓ (บาท)	๒๕๖๔ (บาท)	๒๕๖๕ (บาท)			
๔๘	โครงการเสริมผิวจราจรลูกรังสายทาบ่านาตามุดไปดอนป่าโป หมู่ที่ ๑	เพื่อให้ประชาชนใช้ถนนสำหรับสัญจรและขนส่งผลผลิตทางการเกษตรได้อย่างปลอดภัย	กว้าง ๓.๐๐ เมตร ยาว ๘๐๐.๐๐ เมตร พร้อมเกรตบดอัดแน่น โดยใช้ปริมาณหินลูกรังไม่น้อยกว่า ๗๖๘.๐๐ ลบ.ม.	-	-	-	-	๑๗๐,๐๐๐	ร้อยละ ๘๐ ของประชาชนมีความพึงพอใจต่อการก่อสร้างถนน	ประชาชนมีความปลอดภัยในการเดินทางและการขนส่งผลผลิต มีความสะดวก	กองช่าง
๔๙	โครงการเสริมผิวจราจรลูกรังสายทางนาเตย หมู่ที่ ๑ นานายินเวศน์ ปาทองไปชลประทาน บ้านขามเปี้ย	เพื่อให้ประชาชนใช้ถนนสำหรับสัญจรและขนส่งผลผลิตทางการเกษตรได้อย่างปลอดภัย	กว้าง ๔.๐๐ เมตร ยาว ๑,๐๐๐.๐๐ เมตร พร้อมเกรตบดอัดแน่น โดยใช้ปริมาณหินลูกรังไม่น้อยกว่า ๑,๒๘๐.๐๐ ลบ.ม.	-	-	-	-	๒๘๐,๐๐๐	ร้อยละ ๘๐ ของประชาชนมีความพึงพอใจต่อการก่อสร้างถนน	ประชาชนมีความปลอดภัยในการเดินทางและการขนส่งผลผลิต มีความสะดวก	กองช่าง
๕๐	โครงการขุดเจาะบ่อบาดาล หมู่ที่ ๒ บ้านนายพรหมมา ตาบุดดา	เพื่อให้ประชาชนมีน้ำอุปโภคบริโภคอย่างเพียงพอ	บ่อบาดาลผ่านมาตรฐาน จำนวน ๑ บ่อ ตามแบบที่อบต.ขามเปี้ยกำหนด	-	-	๒๐๐,๐๐๐	-	-	บ่อบาดาลผ่านมาตรฐาน ๑ บ่อ	ประชาชนมีน้ำใช้อุปโภคบริโภคอย่างเพียงพอ	กองช่าง
๕๑	โครงการก่อสร้างหอดังประปาหมู่ที่ ๒ บ้านนายพรหมมา ตาบุดดา	เพื่อให้ประชาชนมีน้ำอุปโภคบริโภคอย่างเพียงพอ	หอดังประปาขนาด ๑๐ ลบ.ม. ตามแบบที่อบต.ขามเปี้ยกำหนด	-	-	๓๐๐,๐๐๐	-	-	ร้อยละ ๘๐ ของประชาชนมีความพึงพอใจต่อการผลิตน้ำประปา	ประชาชนมีน้ำใช้อุปโภคบริโภค	กองช่าง
๕๒	โครงการขยายเขตท่อเมนตประปาหมู่ที่ ๒ บ้านนายพรหมมา ตาบุดดา	เพื่อให้ประชาชนมีน้ำอุปโภคบริโภคอย่างเพียงพอ	ระบบประปาหมู่บ้าน ขนาดกลาง	-	-	๒๐๐,๐๐๐	-	-	ร้อยละ ๘๐ ของครัวเรือน หมู่ที่ ๒ มีความพึงพอใจในการใช้น้ำประปา	๑.ครัวเรือนได้ใช้น้ำสะอาดในการอุปโภค บริโภค อย่างเพียงพอ ๒.ลดปัญหาการขาดแคลนน้ำ	กองช่าง

ที่	โครงการ	วัตถุประสงค์	เป้าหมาย (ผลผลิตของโครงการ)	งบประมาณ					ตัวชี้วัด (KPI)	ผลลัพธ์ที่คาดว่าจะ ได้รับ	หน่วยงานที่ รับผิดชอบ
				๒๕๖๑ (บาท)	๒๕๖๒ (บาท)	๒๕๖๓ (บาท)	๒๕๖๔ (บาท)	๒๕๖๕ (บาท)			
๕๓	โครงการก่อสร้างถนนคสล. หมู่ที่ ๒ สายทางบ้านนายทองเจริญ จันธิราช ไปบ้านนายแสงทอง เหลาผา	เพื่อให้ประชาชน ใช้ถนนสำหรับสัญจร และขนส่งผลผลิต ทางการเกษตรได้ อย่างปลอดภัย	กว้าง ๔.๐๐ เมตร ยาว ๑๐๐.๐๐ เมตร หนา ๐.๑๕ เมตร หรือมีพื้นที่ไม่น้อยกว่า ๔๐๐.๐๐ ตร.ม. ถมลูกรังไหล่ทางตาม สภาพพื้นที่	-	-	๒๖๐,๐๐๐	-	-	ร้อยละ ๘๐ ของประชาชน มีความพึงพอ ใจต่อการก่อ สร้างถนน	ประชาชนมีความ ปลอดภัยในการ เดินทางและการ ขนส่งผลผลิต มีความสะดวก	กองช่าง
๕๔	โครงการก่อสร้างถนน คสล. หมู่ที่ ๒ สายทางบ้าน นายทองเจริญ อินธิราช ไปบ้านนายแสงทอง เหลาผา	เพื่อให้ประชาชน ใช้ถนนสำหรับสัญจร และขนส่งผลผลิต ทางการเกษตรได้ อย่างปลอดภัย	กว้าง ๔.๐๐ เมตร ยาว ๓๒๐.๐๐ เมตร หนา ๐.๑๕ เมตร หรือมีพื้นที่ไม่น้อยกว่า ๑,๒๘๐.๐๐ ตร.ม. ถมลูกรังไหล่ทางตาม สภาพพื้นที่	-	-	-	๘๐๐,๐๐๐	-	ร้อยละ ๘๐ ของประชาชน มีความพึงพอ ใจต่อการก่อ สร้างถนน	ประชาชนมีความ ปลอดภัยในการ เดินทางและการ ขนส่งผลผลิต มีความสะดวก	กองช่าง
๕๕	โครงการก่อสร้างถนน คสล. สายทาง น้ำคำ - ดงไม้งาม หมู่ที่ ๒ สายทางบ้าน นายแสงทอง เหลาผา ไปบ้านดงไม้งาม	เพื่อให้ประชาชน ใช้ถนนสำหรับสัญจร และขนส่งผลผลิต ทางการเกษตรได้ อย่างปลอดภัย	กว้าง ๔.๐๐ เมตร ยาว ๒,๙๐๐.๐๐ เมตร หนา ๐.๑๕ เมตร หรือมีพื้นที่ไม่ น้อยกว่า ๑๑,๖๐๐.๐๐ ตร.ม. ถมลูกรัง ไหล่ทางตามสภาพพื้นที่	-	-	-	๗,๓๐๐,๐๐๐	-	ร้อยละ ๘๐ ของประชาชน มีความพึงพอ ใจต่อการก่อ สร้างถนน	ประชาชนมีความ ปลอดภัยในการ เดินทางและการ ขนส่งผลผลิต มีความสะดวก ยิ่งขึ้น	กองช่าง
๕๖	โครงการก่อสร้างถนน คสล. น้ำคำ-ดงไม้งาม สายทาง บ้านนายพล สายเนตร ไปบ้านนายนิคม สมสมัย หมู่ที่ ๒	เพื่อให้ประชาชน ใช้ถนนสำหรับสัญจร และขนส่งผลผลิต ทางการเกษตรได้ อย่างปลอดภัย	กว้าง ๓.๐๐ เมตร ยาว ๑๕๐.๐๐ เมตร หนา ๐.๑๕ เมตร หรือมีพื้นที่ไม่น้อยกว่า ๔๕๐.๐๐ ตร.ม. ถมลูกรังไหล่ทางตาม สภาพพื้นที่	-	-	-	๒๘๐,๐๐๐	-	ร้อยละ ๘๐ ของประชาชน มีความพึงพอ ใจต่อการก่อ สร้างถนน	ประชาชนมีความ ปลอดภัยในการ เดินทางและการ ขนส่งผลผลิต มีความสะดวก ยิ่งขึ้น	กองช่าง

ที่	โครงการ	วัตถุประสงค์	เป้าหมาย (ผลผลิตของโครงการ)	งบประมาณ					ตัวชี้วัด (KPI)	ผลลัพธ์ที่คาดว่าจะได้รับ	หน่วยงานที่รับผิดชอบ
				๒๕๖๑ (บาท)	๒๕๖๒ (บาท)	๒๕๖๓ (บาท)	๒๕๖๔ (บาท)	๒๕๖๕ (บาท)			
๕๗	โครงการเสริมผิวจราจร ลูกรังสายทางน้ำคำ - ดอนตะมน หมู่ที่ ๒	เพื่อให้ประชาชน ใช้ถนนสำหรับสัญจร และขนส่งผลผลิต ทางการเกษตรได้ อย่างปลอดภัย	กว้าง ๕.๐๐ เมตร ยาว ๓,๐๐๐.๐๐ เมตร พร้อมเกรดบดอัดแน่น โดยใช้ปริมาณ หินลูกรังไม่น้อยกว่า ๔,๘๐๐.๐๐ ลบ.ม.	-	-	-	-	๑,๑๐๐,๐๐๐	ร้อยละ ๘๐ ของประชาชน มีความพึงพอ ใจต่อการก่อ สร้างถนน	ประชาชนมีความ ปลอดภัยในการ เดินทางและการ ขนส่งผลผลิต มีความสะดวก ยิ่งขึ้น	กองช่าง
๕๘	โครงการก่อสร้างถนนคสล. สายทางน้ำคำ-ดอนตะมน หมู่ที่ ๒	เพื่อให้ประชาชน ใช้ถนนสำหรับสัญจร และขนส่งผลผลิต ทางการเกษตรได้ อย่างปลอดภัย	กว้าง ๕.๐๐ เมตร ยาว ๓,๐๐๐.๐๐ เมตร หนา ๐.๑๕ เมตร หรือมีพื้นที่ไม่น้อยกว่า ๑๕,๐๐๐.๐๐ ตร.ม. ถมลูกรังไหล่ทางตาม สภาพพื้นที่	-	-	-	-	๙,๒๑๐,๐๐๐	ร้อยละ ๘๐ ของประชาชน มีความพึงพอ ใจต่อการก่อ สร้างถนน	ประชาชนมีความ ปลอดภัยในการ เดินทางและการ ขนส่งผลผลิต มีความสะดวก	กองช่าง
๕๙	โครงการเสริมผิวจราจร ลูกรังสายทางน้ำคำ - ดงไม้งาม หมู่ที่ ๒	เพื่อให้ประชาชน ใช้ถนนสำหรับสัญจร และขนส่งผลผลิต ทางการเกษตรได้ อย่างปลอดภัย	กว้าง ๔.๐๐ เมตร ยาว ๒,๙๐๐.๐๐ เมตร พร้อมเกรดบดอัดแน่น โดยใช้ปริมาณหิน ลูกรังไม่น้อยกว่า ๓,๗๑๒.๐๐ ลบ.ม.	-	-	-	-	๘๐๐,๐๐๐	ร้อยละ ๘๐ ของประชาชน มีความพึงพอ ใจต่อการก่อ สร้างถนน	ประชาชนมีความ ปลอดภัยในการ เดินทางและการ ขนส่งผลผลิต มีความสะดวก ยิ่งขึ้น	กองช่าง
๖๐	โครงการก่อสร้างถนน คสล. สายทางหลักเชื่อมถนน สาย ๒๐๕๐ หมู่ที่ ๓	เพื่อให้ประชาชน ใช้ถนนสำหรับสัญจร และขนส่งผลผลิต ทางการเกษตรได้ อย่างปลอดภัย	กว้าง ๔.๐๐ เมตร ยาว ๓๘๐.๐๐ เมตร หนา ๐.๑๕ เมตร หรือมีพื้นที่ไม่น้อยกว่า ๑,๕๒๐.๐๐ ตร.ม. ถมลูกรังไหล่ทางตาม สภาพพื้นที่	-	-	๑,๐๐๐,๐๐๐	-	-	ร้อยละ ๘๐ ของประชาชน มีความพึงพอ ใจต่อการก่อ สร้างถนน	ประชาชนมีความ ปลอดภัยในการ เดินทางและการ ขนส่งผลผลิต มีความสะดวก ยิ่งขึ้น	กองช่าง

ที่	โครงการ	วัตถุประสงค์	เป้าหมาย (ผลผลิตของโครงการ)	งบประมาณ					ตัวชี้วัด (KPI)	ผลลัพธ์ที่คาดว่าจะ จะได้รับ	หน่วยงานที่ รับผิดชอบ
				๒๕๖๑ (บาท)	๒๕๖๒ (บาท)	๒๕๖๓ (บาท)	๒๕๖๔ (บาท)	๒๕๖๕ (บาท)			
๖๑	โครงการปูแอสฟัลต์ติก คอนกรีตทับ ถนน คสล.เดิม สายทางเส้นทางหลัก หมู่ที่ ๓	เพื่อให้ประชาชน ใช้ถนนสำหรับสัญจร และขนส่งผลผลิต ทางการเกษตรได้ อย่างปลอดภัย	กว้าง ๔.๐๐ ม. ยาว ๑,๒๐๐.๐๐ ม. หนา ๐.๐๔ ม. หรือมีพื้นที่รวมไม่น้อยกว่า ๔,๘๐๐.๐๐ ตร.ม.	-	-	๑,๙๐๐,๐๐๐	-	-	ร้อยละ ๘๐ ของประชาชน มีความพึงพอ ใจต่อการก่อ สร้างถนน	ประชาชนมีความ ปลอดภัยในการ เดินทางและการ ขนส่งผลผลิต มีความสะดวก	กองช่าง
๖๒	โครงการเสริมผิวจราจร ลูกรังสายทางบ้าน นายวิสัย พามล หมู่ที่ ๓	เพื่อให้ประชาชน ใช้ถนนสำหรับสัญจร และขนส่งผลผลิต ทางการเกษตรได้ อย่างปลอดภัย	กว้าง ๒.๒๐ เมตร ยาว ๗๐๐.๐๐ เมตร พร้อมเกรดบดอัดแน่น โดยใช้ปริมาณ หินลูกรังไม่น้อยกว่า ๔๙๒.๘๐ ลบ.ม.	-	-	-	๑๒๐,๐๐๐	-	ร้อยละ ๘๐ ของประชาชน มีความพึงพอ ใจต่อการก่อ สร้างถนน	ประชาชนมีความ ปลอดภัยในการ เดินทางและการ ขนส่งผลผลิต มีความสะดวก	กองช่าง
๖๓	โครงการเสริมผิวจราจร ลูกรังสายทางบ้านนายอุดร สร้อยคำไปบ้านนายวิวัฒน์ มาทวิ หมู่ที่ ๓	เพื่อให้ประชาชน ใช้ถนนสำหรับสัญจร และขนส่งผลผลิต ทางการเกษตรได้ อย่างปลอดภัย	กว้าง ๒.๖๐ เมตร ยาว ๒๘๐.๐๐ เมตร พร้อมเกรดบดอัดแน่น โดยใช้ปริมาณ หินลูกรังไม่น้อยกว่า ๒๓๒.๙๖ ลบ.ม.	-	-	-	๕๐,๐๐๐	-	ร้อยละ ๘๐ ของประชาชน มีความพึงพอ ใจต่อการก่อ สร้างถนน	ประชาชนมีความ ปลอดภัยในการ เดินทางและการ ขนส่งผลผลิต มีความสะดวก	กองช่าง
๖๔	โครงการเสริมผิวจราจร ลูกรังซอยบ้านนางสมหวัง รูปข้าง หมู่ที่ ๓	เพื่อให้ประชาชน ใช้ถนนสำหรับสัญจร และขนส่งผลผลิต ทางการเกษตรได้ อย่างปลอดภัย	กว้าง ๓.๐๐ เมตร ยาว ๔๕๐.๐๐ เมตร พร้อมเกรดบดอัดแน่น โดยใช้ปริมาณ หินลูกรังไม่น้อยกว่า ๔๓๒.๐๐ ลบ.ม.	-	-	-	๑๐๐,๐๐๐	-	ร้อยละ ๘๐ ของประชาชน มีความพึงพอ ใจต่อการก่อ สร้างถนน	ประชาชนมีความ ปลอดภัยในการ เดินทางและการ ขนส่งผลผลิต มีความสะดวก	กองช่าง
๖๕	โครงการเสริมผิวจราจร ลูกรังคุ่มกลางพัฒนา สามัคคี หมู่ที่ ๓	เพื่อให้ประชาชน ใช้ถนนสำหรับสัญจร และขนส่งผลผลิต ทางการเกษตรได้ อย่างปลอดภัย	กว้าง ๒.๖๐ เมตร ยาว ๒๕๐.๐๐ เมตร พร้อมเกรดบดอัดแน่น โดยใช้ปริมาณ หินลูกรังไม่น้อยกว่า ๒๐๘.๐๐ ลบ.ม.	-	-	-	๕๐,๐๐๐	-	ร้อยละ ๘๐ ของประชาชน มีความพึงพอ ใจต่อการก่อ สร้างถนน	ประชาชนมีความ ปลอดภัยในการ เดินทางและการ ขนส่งผลผลิต มีความสะดวก	กองช่าง

ที่	โครงการ	วัตถุประสงค์	เป้าหมาย (ผลผลิตของโครงการ)	งบประมาณ					ตัวชี้วัด (KPI)	ผลลัพธ์ที่คาดว่าจะ ได้รับ	หน่วยงานที่ รับผิดชอบ
				๒๕๖๑ (บาท)	๒๕๖๒ (บาท)	๒๕๖๓ (บาท)	๒๕๖๔ (บาท)	๒๕๖๕ (บาท)			
๖๖	โครงการย้ายห้องประปา ก่อสร้างฐานรากพร้อมติดตั้ง เครื่องสูบน้ำ/อุปกรณ์ผลิต น้ำ หมู่ที่ ๓	เพื่อให้ประชาชน ใช้ถนนสำหรับสัญจร และขนส่งผลผลิต ทางการเกษตรได้ อย่างปลอดภัย	ก่อสร้างห้องระบบประปาได้มาตรฐาน ตามแบบที่อบต.ขามเปี้ยกำหนด	-	-	-	-	๓๐๐,๐๐๐	ร้อยละ ๘๐ ของประชาชน มีความพึงพอ ใจต่อการก่อสร้างถนน	ประชาชนมีความ ปลอดภัยในการ เดินทางและการ ขนส่งผลผลิต มีความสะดวก	กองช่าง
๖๗	โครงการซ่อมแซมถนนคสล สายทางเส้นหัวบ้าน (บ้านนางพวงพิช ลุนพงษ์ ไปบ้านนายไพฑูล สมใส)	เพื่อให้ประชาชน ใช้ถนนสำหรับสัญจร และขนส่งผลผลิต ทางการเกษตรได้ อย่างปลอดภัย	กว้าง ๓.๐๐ เมตร ยาว ๑๕.๐๐ เมตร หนา ๐.๑๕ เมตร หรือมีพื้นที่ไม่น้อยกว่า ๔๕.๐๐ ตร.ม. ถมลูกรังไหล่ทางตาม สภาพพื้นที่	-	-	๓๕,๐๐๐	-	-	ร้อยละ ๘๐ ของประชาชน มีความพึงพอ ใจต่อการก่อสร้างถนน	ประชาชนมีความ ปลอดภัยในการ เดินทางและการ ขนส่งผลผลิต มีความสะดวก	กองช่าง
๖๘	โครงการก่อสร้างถนน คสล สายทางรอบบ้านช่วงนาง นายคำพอง ไนยนิจหมู่ที่ ๔	เพื่อให้ประชาชน ใช้ถนนสำหรับสัญจร และขนส่งผลผลิต ทางการเกษตรได้ อย่างปลอดภัย	กว้าง ๓.๐๐ เมตร ยาว ๒๐๐.๐๐ เมตร หนา ๐.๑๕ เมตร หรือมีพื้นที่ไม่น้อยกว่า ๖๐๐.๐๐ ตร.ม. ถมลูกรังไหล่ทางตาม สภาพพื้นที่	-	-	๓๗๐,๐๐๐	-	-	ร้อยละ ๘๐ ของประชาชน มีความพึงพอ ใจต่อการก่อสร้างถนน	ประชาชนมีความ ปลอดภัยในการ เดินทางและการ ขนส่งผลผลิต มีความสะดวก	กองช่าง
๖๙	โครงการจัดซื้อเครื่อง กรองน้ำหมู่ที่ ๔ บ่อคำตง พร้อมติดตั้งระบบไฟฟ้า	เพื่อให้ประชาชนมี น้ำในสะอาดอุปโภค บริโภค	จัดซื้อเครื่องกรองน้ำที่ได้มาตรฐาน	-	-	๓๐๐,๐๐๐	-	-	ร้อยละ ๘๐ ของครัวเรือน หมู่ที่ ๔ มี ความพึงพอใจ ในมีน้ำสะอาด อุปโภคบริโภค	๑.ครัวเรือนได้ใช้ น้ำสะอาดในการ อุปโภค บริโภค อย่างเพียงพอ ๒.ลดปัญหาการ ขาดแคลนน้ำ	กองช่าง

ที่	โครงการ	วัตถุประสงค์	เป้าหมาย (ผลผลิตของโครงการ)	งบประมาณ					ตัวชี้วัด (KPI)	ผลลัพธ์ที่คาดว่าจะได้รับ	หน่วยงานที่รับผิดชอบ
				๒๕๖๑ (บาท)	๒๕๖๒ (บาท)	๒๕๖๓ (บาท)	๒๕๖๔ (บาท)	๒๕๖๕ (บาท)			
๗๐	โครงการวางท่อระบายน้ำถนนข้างศาลา SML จากบ้านนายสมใจ สุขศรีไปถนนขามเปี้ยศรีสุข(หน้าบ้านพ่อใหญ่กร) หมู่ที่ ๔	เพื่อให้ประชาชนมีระบบระบายน้ำที่ดี ไม่ก่อให้เกิดมลพิษ และน้ำท่วมขัง	วางท่อระบายน้ำคสล.๗ ๐.๓๐x๑.๐๐ ม. (ท่ออัดแรง)จำนวน ๑๐๐ ท่อน พร้อมบ่อพักน้ำ คสล.สำเร็จรูป ๑๐ บ่อ	-	-	๑๐๐,๐๐๐	-	-	ร้อยละ ๘๐ ของประชาชน หมู่ที่ ๔ มีความพึงพอใจในการวางท่อระบายน้ำ	๑.น้ำไหลได้สะดวก ๒.ลดปัญหาน้ำท่วมขัง	กองช่าง
๗๑	โครงการก่อสร้างคลองระบายน้ำสายทางบ้านนายธนพนธ์ หิมะคุณไปทางตลาดแก้วเพชรหมู่ที่ ๔	เพื่อให้ประชาชนมีระบบระบายน้ำที่ดี ไม่ก่อให้เกิดมลพิษ และน้ำท่วมขัง	วางท่อระบายน้ำ คสล.๗ ๐.๓๐x๑.๐๐ ม. (ท่ออัดแรง) จำนวน ๑๒๐ ท่อน พร้อมบ่อพักน้ำ คสล.สำเร็จรูป ๑๐ บ่อ	-	-	๑๒๐,๐๐๐	-	-	ร้อยละ ๘๐ ของประชาชน หมู่ที่ ๔ มีความพึงพอใจในการก่อสร้างรางระบายน้ำ	๑.น้ำไหลได้สะดวก ๒.ลดปัญหาน้ำท่วมขัง	กองช่าง
๗๒	โครงการก่อสร้างถนนแอสฟัลท์ติกคอนกรีตภายในหมู่บ้าน หมู่ที่ ๔ สายทางหน้า รพสต.ขามเปี้ย	เพื่อให้ประชาชนใช้ถนนสำหรับสัญจร และขนส่งผลผลิตทางการเกษตรได้อย่างปลอดภัย	กว้าง ๕.๐๐ ม. ยาว ๑๕.๐๐ ม. หน้า ๐.๐๔ ม. หรือมีพื้นที่รวมไม่น้อยกว่า ๗๕.๐๐ ตร.ม.	-	-	๓๐,๐๐๐	-	-	ร้อยละ ๘๐ ของประชาชน มีความพึงพอใจต่อการก่อสร้างถนน	ประชาชนมีความปลอดภัยในการเดินทางและการขนส่งผลผลิต มีความสะดวก	กองช่าง
๗๓	โครงการเสริมผิวจราจรลูกรังสายทางนาคริม หมู่ที่ ๔	เพื่อให้ประชาชนใช้ถนนสำหรับสัญจร และขนส่งผลผลิตทางการเกษตรได้อย่างปลอดภัย	กว้าง ๔.๐๐ เมตร ยาว ๔๐๐.๐๐ เมตร พร้อมเกรดบดอัดแน่น โดยใช้ปริมาณหินลูกรังไม่น้อยกว่า ๕๑๒.๐๐ ลบ.ม	-	-	-	๑๒๐,๐๐๐	-	ร้อยละ ๘๐ ของประชาชน มีความพึงพอใจต่อการก่อสร้างถนน	ประชาชนมีความปลอดภัยในการเดินทางและการขนส่งผลผลิต มีความสะดวก	กองช่าง
๗๔	โครงการเสริมผิวจราจรลูกรังสายทางบ้านนาแม่ใหญ่ดี ที่อุทิศไปถนนน้ำคำดอนตะมุนหมู่ที่ ๔	เพื่อให้ประชาชนใช้ถนนสำหรับสัญจร และขนส่งผลผลิตทางการเกษตรได้อย่างปลอดภัย	กว้าง ๓.๐๐ เมตร ยาว ๑,๕๐๐.๐๐ เมตร พร้อมเกรดบดอัดแน่น โดยใช้ปริมาณหินลูกรังไม่น้อยกว่า ๑,๔๔๐.๐๐ ลบ.ม.	-	-	-	๓๒๐,๐๐๐	-	ร้อยละ ๘๐ ของประชาชน มีความพึงพอใจต่อการก่อสร้างถนน	ประชาชนมีความปลอดภัยในการเดินทางและการขนส่งผลผลิต มีความสะดวก	กองช่าง

ที่	โครงการ	วัตถุประสงค์	เป้าหมาย (ผลผลิตของโครงการ)	งบประมาณ					ตัวชี้วัด (KPI)	ผลลัพธ์ที่คาดว่าจะ จะได้รับ	หน่วยงานที่ รับผิดชอบ
				๒๕๖๑ (บาท)	๒๕๖๒ (บาท)	๒๕๖๓ (บาท)	๒๕๖๔ (บาท)	๒๕๖๕ (บาท)			
๗๕	โครงการเสริมผิวจราจร ลูกรังสายทางนาแค หมู่ที่ ๔	เพื่อให้ประชาชน ใช้ถนนสำหรับสัญจร และขนส่งผลผลิต ทางการเกษตรได้ อย่างปลอดภัย	กว้าง ๓.๐๐ เมตร ยาว ๖๐๐.๐๐ เมตร พร้อมเกรดบดอัดแน่น โดยใช้ปริมาณ หินลูกรังไม่น้อยกว่า ๕๗๖.๐๐ ลบ.ม.	-	-	-	๑๓๐,๐๐๐	-	ร้อยละ ๘๐ ของประชาชน มีความพึงพอ ใจต่อการก่อ สร้างถนน	ประชาชนมีความ ปลอดภัยในการ เดินทางและการ ขนส่งผลผลิต มีความสะดวก	
๗๖	โครงการก่อสร้างถนน คลส สายทางสระหลวงไปน้ำคำ หมู่ที่ ๔	เพื่อให้ประชาชน ใช้ถนนสำหรับสัญจร และขนส่งผลผลิต ทางการเกษตรได้ อย่างปลอดภัย	กว้าง ๔.๐๐ เมตร ยาว ๖๐๐.๐๐ เมตร หนา ๐.๑๕ เมตร หรือมีพื้นที่ไม่น้อยกว่า ๒,๔๐๐.๐๐ ตร.ม. ถมลูกรังไหล่ทางตาม สภาพพื้นที่	-	-	-	๑,๕๐๐,๐๐๐	-	ร้อยละ ๘๐ ของประชาชน มีความพึงพอ ใจต่อการก่อ สร้างถนน	ประชาชนมีความ ปลอดภัยในการ เดินทางและการ ขนส่งผลผลิต มีความสะดวก ยิ่งขึ้น	กองช่าง
๗๗	โครงการก่อสร้างถนน คลส สายทางดอนกลอยไปถนน ขามเปี้ยนาตาหมุด หมู่ที่ ๔	เพื่อให้ประชาชน ใช้ถนนสำหรับสัญจร และขนส่งผลผลิต ทางการเกษตรได้ อย่างปลอดภัย	กว้าง ๕.๐๐ เมตร ยาว ๙๐๐.๐๐ เมตร หนา ๐.๑๕ เมตร หรือมีพื้นที่ไม่น้อย กว่า ๔,๕๐๐.๐๐ ตร.ม. ถมลูกรังไหล่ทาง ตามสภาพพื้นที่	-	-	-	๓๐๐,๐๐๐	-	ร้อยละ ๘๐ ของประชาชน มีความพึงพอ ใจต่อการก่อ สร้างถนน	ประชาชนมีความ ปลอดภัยในการ เดินทางและการ ขนส่งผลผลิต มีความสะดวก ยิ่งขึ้น	กองช่าง
๗๘	โครงการเสริมผิวจราจรลูกรัง สายทางดอนตบเต่าไป บ้านนาตาหมุด หมู่ที่ ๔	เพื่อให้ประชาชน ใช้ถนนสำหรับสัญจร และขนส่งผลผลิต ทางการเกษตรได้ อย่างปลอดภัย	กว้าง ๔.๐๐ เมตร ยาว ๒,๖๐๐.๐๐ เมตร พร้อมเกรดบดอัดแน่น โดยใช้ปริมาณ หินลูกรังไม่น้อยกว่า ๓,๓๒๘.๐๐ ลบ.ม.	-	-	-	-	๗๕๐,๐๐๐	ร้อยละ ๘๐ ของประชาชน มีความพึงพอ ใจต่อการก่อ สร้างถนน	ประชาชนมีความ ปลอดภัยในการ เดินทางและการ ขนส่งผลผลิต มีความสะดวก ยิ่งขึ้น	กองช่าง

ที่	โครงการ	วัตถุประสงค์	เป้าหมาย (ผลผลิตของโครงการ)	งบประมาณ					ตัวชี้วัด (KPI)	ผลลัพธ์ที่คาดว่าจะได้รับ	หน่วยงานที่รับผิดชอบ
				๒๕๖๑ (บาท)	๒๕๖๒ (บาท)	๒๕๖๓ (บาท)	๒๕๖๔ (บาท)	๒๕๖๕ (บาท)			
๗๙	โครงการก่อสร้างบล็อกคอนกรีต ขามเปี้ย-ศรีสุข ช่วงนายนายดำรงณ์ ดวงศรี หมู่ที่ ๔	เพื่อให้ประชาชนใช้ถนนสำหรับสัญจรและขนส่งผลผลิตทางการเกษตรได้อย่างปลอดภัย	ขนาดกว้าง ๓.๐๐ เมตร x ๑.๘๐ เมตร จำนวน ๒ ช่อง ความยาว ๖.๐๐ เมตร ทำมูม ๐ องศา กับแนวตั้งฉากแนวถนน	-	-	๓๖๐,๐๐๐	-	-	ร้อยละ ๘๐ ของประชาชนมีความพึงพอใจต่อการสัญจรไป-มา	ประชาชนมีความปลอดภัยในการเดินทางและการขนส่งผลผลิต มีความสะดวกยิ่งขึ้น	กองช่าง
๘๐	โครงการขยายบล็อกคอนกรีต ทางเข้าหมู่บ้าน หมู่ที่ ๔	เพื่อให้ประชาชนใช้ถนนสำหรับสัญจรและขนส่งผลผลิตทางการเกษตรได้อย่างปลอดภัย	ขยายบล็อกคอนกรีตทางเข้าหมู่บ้าน หมู่ที่ ๔ ตามแบบอบต.ขามเปี้ยกำหนด	-	-	๖๐๐,๐๐๐	-	-	ร้อยละ ๘๐ ของประชาชนมีความพึงพอใจต่อการสัญจรไป-มา	ประชาชนมีความปลอดภัยในการเดินทางและการขนส่งผลผลิต มีความสะดวกยิ่งขึ้น	กองช่าง
๘๑	โครงการติดตั้งกล่องวงจรปิด ภายในหมู่บ้าน หมู่ที่ ๔	เพื่อให้มีกล่องวงจรปิดพร้อมอุปกรณ์สำหรับป้องกันความปลอดภัยในชีวิตและทรัพย์สินภายในหมู่บ้าน	จัดหากล่องวงจรปิดพร้อมอุปกรณ์ในการป้องกันความปลอดภัยในชีวิตและทรัพย์สินของราษฎร	-	-	-	-	๒๐๐,๐๐๐	จำนวนจุดในการติดตั้งกล่องวงจรปิด	มีกล่องวงจรปิดพร้อมอุปกรณ์สำหรับป้องกันความปลอดภัยในชีวิตและทรัพย์สินของราษฎรอย่างเพียงพอและมีประสิทธิภาพ	กองช่าง

ที่	โครงการ	วัตถุประสงค์	เป้าหมาย (ผลผลิตของโครงการ)	งบประมาณ					ตัวชี้วัด (KPI)	ผลลัพธ์ที่คาดว่าจะ จะได้รับ	หน่วยงานที่ รับผิดชอบ
				๒๕๖๑ (บาท)	๒๕๖๒ (บาท)	๒๕๖๓ (บาท)	๒๕๖๔ (บาท)	๒๕๖๕ (บาท)			
๘๒	โครงการเสริมผิวจราจร ลูกรังด้านทิศตะวันตก วัดสวนตาล หมู่ที่ ๕	เพื่อให้ประชาชน ใช้ถนนสำหรับสัญจร และขนส่งผลผลิต ทางการเกษตรได้ อย่างปลอดภัย	กว้าง ๓.๐๐ เมตร ยาว ๓๐๐.๐๐ เมตร พร้อมเกรดบดอัดแน่น โดยใช้ปริมาณ หินลูกรังไม่น้อยกว่า ๒๘๘.๐๐ ลบ.ม.	-	-	๗๐,๐๐๐	-	-	ร้อยละ ๘๐ ของประชาชน มีความพึงพอ ใจต่อการสัญจร ไป-มา	ประชาชนมีความ ปลอดภัยในการ เดินทางและการ ขนส่งผลผลิต มีความสะดวก	กองช่าง
๘๓	โครงการเสริมผิวจราจร ลูกรังด้านทิศตะวันออก วัดสวนตาล หมู่ที่ ๕	เพื่อให้ประชาชน ใช้ถนนสำหรับสัญจร และขนส่งผลผลิต ทางการเกษตรได้ อย่างปลอดภัย	กว้าง ๓.๐๐ เมตร ยาว ๑๐๐.๐๐ เมตร พร้อมเกรดบดอัดแน่น โดยใช้ปริมาณ หินลูกรังไม่น้อยกว่า ๙๖.๐๐ ลบ.ม.	-	-	๓๐,๐๐๐	-	-	ร้อยละ ๘๐ ของประชาชน มีความพึงพอ ใจต่อการสัญจร ไป-มา	ประชาชนมีความ ปลอดภัยในการ เดินทางและการ ขนส่งผลผลิต มีความสะดวก ยิ่งขึ้น	กองช่าง
๘๔	โครงการก่อสร้างถนนคสล. สายทางแม่ทองพูล บริบูรณ์ หมู่ที่ ๕	เพื่อให้ประชาชน ใช้ถนนสำหรับสัญจร และขนส่งผลผลิต ทางการเกษตรได้ อย่างปลอดภัย	กว้าง ๕.๐๐ เมตร ยาว ๒๒.๕๐ เมตร หนา ๐.๑๕ เมตร หรือมีพื้นที่ไม่ น้อยกว่า ๑๑๒.๕๐ ตร.ม. พร้อมหูช้าง ทั้ง ๒ ข้าง สามเหลี่ยมด้านไม่เท่า ขนาด ๕x๑๐x๑๑ เมตร หนา ๐.๑๕ เมตร หรือมีพื้นที่ไม่น้อยกว่า ๕๐.๐๐ ตร.ม. ถมลูกรังไหลทางตามสภาพพื้นที่	-	-	๑๑๐,๐๐๐	-	-	ร้อยละ ๘๐ ของประชาชน มีความพึงพอ ใจต่อการสัญจร ไป-มา	ประชาชนมีความ ปลอดภัยในการ เดินทางและการ ขนส่งผลผลิต มีความสะดวก ยิ่งขึ้น	กองช่าง
๘๕	โครงการปูแอสฟัลท์ติก คอนกรีตทับถนน คสล.เดิม สายทางแม่ทองพูล บริบูรณ์ หมู่ที่ ๕	เพื่อให้ประชาชน ใช้ถนนสำหรับสัญจร และขนส่งผลผลิต ทางการเกษตรได้ อย่างปลอดภัย	กว้าง ๔.๐๐ ม. ยาว ๕๐.๐๐ ม. หนา ๐.๐๔ ม. หรือมีพื้นที่รวมไม่น้อย กว่า ๒๐๐.๐๐ ตร.ม.	-	-	๘๐,๐๐๐	-	-	ร้อยละ ๘๐ ของประชาชน มีความพึงพอ ใจต่อการสัญจร ไป-มา	ประชาชนมีความ ปลอดภัยในการ เดินทางและการ ขนส่งผลผลิต มีความสะดวก ยิ่งขึ้น	กองช่าง

ที่	โครงการ	วัตถุประสงค์	เป้าหมาย (ผลผลิตของโครงการ)	งบประมาณ					ตัวชี้วัด (KPI)	ผลลัพธ์ที่คาดว่าจะได้รับ	หน่วยงานที่รับผิดชอบ
				๒๕๖๑ (บาท)	๒๕๖๒ (บาท)	๒๕๖๓ (บาท)	๒๕๖๔ (บาท)	๒๕๖๕ (บาท)			
๘๖	โครงการปรับปรุงภูมิทัศน์ เส้นทางสายหลัก หมู่ที่ ๕	เพื่อให้ประชาชน ใช้ถนนสำหรับสัญจร และขนส่งผลผลิต ทางการเกษตรได้ อย่างปลอดภัย	สายทางเชื่อมทางหลวงหมายเลข ๔๐๑๒ ม่วงโคลน ตามแบบที่อบต.กำหนด	-	-	๒๐๐,๐๐๐	-	-	ภูมิทัศน์มี ในชุมชนมี ความสะอาด ขึ้นร้อยละ ๙๐	ประชาชนมีความ ปลอดภัยในการ เดินทางและการ ขนส่งผลผลิต มีความสะดวก	กองช่าง
๘๗	โครงการก่อสร้างหอ กระจายข่าว หมู่ที่ ๕	เพื่อประชาสัมพันธ์ แจ้งข้อมูลข่าวสาร ต่างๆให้แก่ประชาชน ในพื้นที่	ก่อสร้างหอกระจายข่าว ตามแบบที่ อบต.กำหนด	-	-	-	๒๐๐,๐๐๐	-	ร้อยละ ๘๐ ของ ประชาชนได้รับ ข้อมูลข่าวสาร ของทางราชการ อย่างทั่วถึง	ประชาชนได้รับข้อมูล ข่าวสารทางราชการ อย่างทั่วถึง	กองช่าง
๘๘	โครงการปูแอสฟัลท์ติก คอนกรีตทับ ถนน คสล.เดิม สายทางหน้าวัดสวนตาล หมู่ที่ ๕	เพื่อให้ประชาชน ใช้ถนนสำหรับสัญจร และขนส่งผลผลิต ทางการเกษตรได้ อย่างปลอดภัย	กว้าง ๔.๐๐ ม. ยาว ๑๒๐.๐๐ ม. หนา ๐.๐๔ ม. หรือมีพื้นที่รวมไม่น้อยกว่า ๔๘๐.๐๐ ตร.ม.	-	-	-	๒๐๐,๐๐๐	-	ร้อยละ ๘๐ ของประชาชน มีความพึงพอ ใจต่อการสัญจร ไป-มา	ประชาชนมีความ ปลอดภัยในการ เดินทางและการ ขนส่งผลผลิต มีความสะดวก ยิ่งขึ้น	กองช่าง
๘๙	โครงการปูแอสฟัลท์ติก คอนกรีตทับถนน คสล.เดิม สายทางคอนกรีต หมู่ที่ ๕	เพื่อให้ประชาชน ใช้ถนนสำหรับสัญจร และขนส่งผลผลิต ทางการเกษตรได้ อย่างปลอดภัย	กว้าง ๔.๐๐ ม. ยาว ๖๗๐.๐๐ ม. หนา ๐.๐๔ ม. หรือมีพื้นที่รวมไม่น้อยกว่า ๒,๖๘๐.๐๐ ตร.ม.	-	-	-	๑,๑๐๐,๐๐๐	-	ร้อยละ ๘๐ ของประชาชน มีความพึงพอ ใจต่อการสัญจร ไป-มา	ประชาชนมีความ ปลอดภัยในการ เดินทางและการ ขนส่งผลผลิต มีความสะดวก ยิ่งขึ้น	กองช่าง

ที่	โครงการ	วัตถุประสงค์	เป้าหมาย (ผลผลิตของโครงการ)	งบประมาณ					ตัวชี้วัด (KPI)	ผลลัพธ์ที่คาดว่าจะได้รับ	หน่วยงานที่รับผิดชอบ
				๒๕๖๑ (บาท)	๒๕๖๒ (บาท)	๒๕๖๓ (บาท)	๒๕๖๔ (บาท)	๒๕๖๕ (บาท)			
๙๐	โครงการเสริมผิวจราจร ลูกรังสายทางหน้าวัดไป ชลประทานหมู่ที่ ๕	เพื่อให้ประชาชน ใช้ถนนสำหรับสัญจร และขนส่งผลผลิต ทางการเกษตรได้ อย่างปลอดภัย	กว้าง ๓.๐๐ เมตร ยาว ๒๐๐.๐๐ เมตร พร้อมเกรตบดอัดแน่น โดยใช้ปริมาณ หินลูกรังไม่น้อยกว่า ๑๙๒.๐๐ ลบ.ม.					๕๐,๐๐๐	ร้อยละ ๘๐ ของประชาชน มีความพึงพอใจต่อการสัญจร ไป-มา	ประชาชนมีความ ปลอดภัยในการ เดินทางและการ ขนส่งผลผลิต มีความสะดวก	กองช่าง
๙๑	โครงการเสริมผิวจราจร ลูกรังหน้าบ้านแม่ทองจันทร์ ไปบ้านแม่สมใส แก้วพรม หมู่ที่ ๕	เพื่อให้ประชาชน ใช้ถนนสำหรับสัญจร และขนส่งผลผลิต ทางการเกษตรได้ อย่างปลอดภัย	กว้าง ๓.๐๐ เมตร ยาว ๓๐๐.๐๐ เมตร พร้อมเกรตบดอัดแน่น โดยใช้ปริมาณ หินลูกรังไม่น้อยกว่า ๒๘๘.๐๐ ลบ.ม.					๑๐๐,๐๐๐	ร้อยละ ๘๐ ของประชาชน มีความพึงพอใจต่อการสัญจร ไป-มา	ประชาชนมีความ ปลอดภัยในการ เดินทางและการ ขนส่งผลผลิต มีความสะดวก ยิ่งขึ้น	กองช่าง
๙๒	โครงการปรับปรุงหอ กระจายข่าวหมู่ที่ ๖	เพื่อประชาสัมพันธ์ แจ้งข้อมูลข่าวสาร ต่างๆให้แก่ประชาชน ในพื้นที่	ซ่อมแซมก่อสร้างหอกระจายข่าว ตามแบบที่ อบต.กำหนด	-	-	๒๐๐,๐๐๐	-	-	ร้อยละ ๘๐ ของ ประชาชนได้รับ ข้อมูลข่าวสาร ของทางราชการ อย่างทั่วถึง	ประชาชนได้รับข้อมูล ข่าวสารทางราชการ อย่างทั่วถึง	กองช่าง
๙๓	โครงการเสริมผิวจราจร ลูกรังสายทางท่าแพ หมู่ที่ ๖	เพื่อให้ประชาชน ใช้ถนนสำหรับสัญจร และขนส่งผลผลิต ทางการเกษตรได้ อย่างปลอดภัย	กว้าง ๔.๐๐ เมตร ยาว ๑,๔๐๐.๐๐ เมตร พร้อมเกรตบดอัดแน่น โดยใช้ปริมาณ หินลูกรังไม่น้อยกว่า ๑,๗๙๒.๐๐ ลบ.ม.	-	-	๔๐๐,๐๐๐	-	-	ร้อยละ ๘๐ ของประชาชน มีความพึงพอใจต่อการสัญจร ไป-มา	ประชาชนมีความ ปลอดภัยในการ เดินทางและการ ขนส่งผลผลิต มีความสะดวก ยิ่งขึ้น	กองช่าง

ที่	โครงการ	วัตถุประสงค์	เป้าหมาย (ผลผลิตของโครงการ)	งบประมาณ					ตัวชี้วัด (KPI)	ผลลัพธ์ที่คาดว่าจะได้รับ	หน่วยงานที่รับผิดชอบ
				๒๕๖๑ (บาท)	๒๕๖๒ (บาท)	๒๕๖๓ (บาท)	๒๕๖๔ (บาท)	๒๕๖๕ (บาท)			
๙๔	โครงการก่อสร้างถนนคสล. สายทางบ้านนางนาค บุญปก ไปคอนตัมเต่า หมู่ที่ ๖	เพื่อให้ประชาชนใช้ถนนสำหรับสัญจร และขนส่งผลผลิตทางการเกษตรได้อย่างปลอดภัย	กว้าง ๔.๐๐ เมตร ยาว ๑,๒๐๐.๐๐ เมตร หนา ๐.๑๕ เมตร หรือมีพื้นที่ไม่น้อยกว่า ๔,๘๐๐.๐๐ ตร.ม. ถมลูกรังไหลลงตามสภาพพื้นที่	-	-	๓,๐๐๐,๐๐๐	-	-	ร้อยละ ๘๐ ของประชาชนมีความพึงพอใจต่อการสัญจรไป-มา	ประชาชนมีความปลอดภัยในการเดินทางและการขนส่งผลผลิต มีความสะดวกยิ่งขึ้น	กองช่าง
๙๕	โครงการเสริมผิวจราจร ลูกรังสายทางแยกบ้าน นายบุญมา สายเนตรไป คอนปูดามหมู่ที่ ๖	เพื่อให้ประชาชนใช้ถนนสำหรับสัญจร และขนส่งผลผลิตทางการเกษตรได้อย่างปลอดภัย	กว้าง ๔.๐๐ เมตร ยาว ๑,๒๐๐.๐๐ เมตร พร้อมเกรดบดอัดแน่น โดยใช้ปริมาณ หินลูกรังไม่น้อยกว่า ๑,๕๓๖.๐๐ ลบ.ม.	-	-	-	๓๕๐,๐๐๐	-	ร้อยละ ๘๐ ของประชาชนมีความพึงพอใจต่อการสัญจรไป-มา	ประชาชนมีความปลอดภัยในการเดินทางและการขนส่งผลผลิต มีความสะดวกยิ่งขึ้น	กองช่าง
๙๖	โครงการก่อสร้างถนนคสล. สายทางบ้านนายทองสา ชั้นคำไปหน้าบ้าน นายคำพวง โทแก้วหมู่ที่ ๖	เพื่อให้ประชาชนใช้ถนนสำหรับสัญจร และขนส่งผลผลิตทางการเกษตรได้อย่างปลอดภัย	กว้าง ๔.๐๐ เมตร ยาว ๒๐๐.๐๐ เมตร หนา ๐.๑๕ เมตร หรือมีพื้นที่ไม่น้อยกว่า ๘๐๐.๐๐ ตร.ม. ถมลูกรังไหลลงตามสภาพพื้นที่	-	-	-	๕๒๐,๐๐๐	-	ร้อยละ ๘๐ ของประชาชนมีความพึงพอใจต่อการสัญจรไป-มา	ประชาชนมีความปลอดภัยในการเดินทางและการขนส่งผลผลิต มีความสะดวก	กองช่าง
๙๗	โครงการปูแอสฟัลต์ติก คอนกรีตทับ ถนน คสล. เดิม สายทางหน้า รร.บ้านนาตาหมุดไปหน้า วัดนาตาหมุด หมู่ที่ ๖	เพื่อให้ประชาชนใช้ถนนสำหรับสัญจร และขนส่งผลผลิตทางการเกษตรได้อย่างปลอดภัย	กว้าง ๔.๐๐ ม. ยาว ๒๐๐.๐๐ ม. หนา ๐.๐๔ ม. หรือมีพื้นที่รวมไม่น้อยกว่า ๘๐๐.๐๐ ตร.ม.	-	-	-	๓๒๐,๐๐๐	-	ร้อยละ ๘๐ ของประชาชนมีความพึงพอใจต่อการสัญจรไป-มา	ประชาชนมีความปลอดภัยในการเดินทางและการขนส่งผลผลิต มีความสะดวก	กองช่าง

ที่	โครงการ	วัตถุประสงค์	เป้าหมาย (ผลผลิตของโครงการ)	งบประมาณ					ตัวชี้วัด (KPI)	ผลลัพธ์ที่คาดว่าจะได้รับ	หน่วยงานที่รับผิดชอบ
				๒๕๖๑ (บาท)	๒๕๖๒ (บาท)	๒๕๖๓ (บาท)	๒๕๖๔ (บาท)	๒๕๖๕ (บาท)			
๙๘	โครงการซ่อมแซมคันกันน้ำ ห้วยกุดเวียน หมู่ที่ ๖	เพื่อกักเก็บน้ำไว้ใช้ในการเกษตรและเลี้ยงสัตว์	ซ่อมแซมกันน้ำห้วยกุดเวียนตามแบบที่อบต.ขามเปี้ยกำหนด	-	-	-	๕๐๐,๐๐๐	-	มีพัฒนาแหล่งน้ำสาธารณะเพิ่มขึ้น	มีแหล่งน้ำไว้อุปโภคบริโภค ส่งเสริมการเกษตร ฤดูแล้งสามารถแก้ไขปัญหาภัยแล้งได้	กองช่าง
๙๙	โครงการเสริมผิวจราจร ลูกรังข้างวัดไปจรดถนน สายท่าแพ หมู่ที่ ๖	เพื่อให้ประชาชนใช้ถนนสำหรับสัญจรและขนส่งผลผลิตทางการเกษตรได้อย่างปลอดภัย	กว้าง ๔.๐๐ เมตร ยาว ๒๐๐.๐๐ เมตร พร้อมเกรดบดอัดแน่น โดยใช้ปริมาณหินลูกรังไม่น้อยกว่า ๒๕๖.๐๐ ลบ.ม.	-	-	-	๗๐,๐๐๐	-	ร้อยละ ๘๐ ของประชาชนมีความพึงพอใจต่อการสัญจรไป-มา	ประชาชนมีความปลอดภัยในการเดินทางและการขนส่งผลผลิต มีความสะดวก	กองช่าง
๑๐๐	โครงการปูแอสฟัลติก คอนกรีตทับถนน คสล.เดิม สายทางบ้านนาจรยา สายเนตรไปบ้านนางบัวสอน ดาวลัย หมู่ที่ ๖	เพื่อให้ประชาชนใช้ถนนสำหรับสัญจรและขนส่งผลผลิตทางการเกษตรได้อย่างปลอดภัย	กว้าง ๔.๐๐ ม. ยาว ๓๐๐.๐๐ ม. หนา ๐.๐๔ ม. หรือมีพื้นที่รวมไม่น้อยกว่า ๑,๒๐๐.๐๐ ตร.ม.	-	-	-	๕๐๐,๐๐๐	-	ร้อยละ ๘๐ ของประชาชนมีความพึงพอใจต่อการสัญจรไป-มา	ประชาชนมีความปลอดภัยในการเดินทางและการขนส่งผลผลิต มีความสะดวก	กองช่าง
๑๐๑	โครงการเสริมผิวจราจร ลูกรังสายทาง หน้า วัดนาตาหมุดไปดอนป่าปอ หมู่ที่ ๖	เพื่อให้ประชาชนใช้ถนนสำหรับสัญจรและขนส่งผลผลิตทางการเกษตรได้อย่างปลอดภัย	กว้าง ๔.๐๐ เมตร ยาว ๑,๔๐๐.๐๐ เมตร พร้อมเกรดบดอัดแน่น โดยใช้ปริมาณหินลูกรังไม่น้อยกว่า ๑,๗๙๒.๐๐ ลบ.ม.	-	-	-	๔๐๐,๐๐๐	-	ร้อยละ ๘๐ ของประชาชนมีความพึงพอใจต่อการสัญจรไป-มา	ประชาชนมีความปลอดภัยในการเดินทางและการขนส่งผลผลิต มีความสะดวก	กองช่าง

ที่	โครงการ	วัตถุประสงค์	เป้าหมาย (ผลผลิตของโครงการ)	งบประมาณ					ตัวชี้วัด (KPI)	ผลลัพธ์ที่คาดว่าจะได้รับ	หน่วยงานที่รับผิดชอบ
				๒๕๖๑ (บาท)	๒๕๖๒ (บาท)	๒๕๖๓ (บาท)	๒๕๖๔ (บาท)	๒๕๖๕ (บาท)			
๑๐๒	โครงการก่อสร้างถนนคสล. สายทางบ้านนายทองพันธ์ หนุณาไปบ้านนายทองสา ชั้นคำ หมู่ที่ ๖	เพื่อให้ประชาชนใช้ถนนสำหรับสัญจร และขนส่งผลผลิตทางการเกษตรได้อย่างปลอดภัย	กว้าง ๔.๐๐ เมตร ยาว ๑๐๐.๐๐ เมตร หนา ๐.๑๕ เมตร หรือมีพื้นที่ ไม่น้อยกว่า ๔๐๐.๐๐ ตร.ม. ถมลูกรัง ไหล่ทางตามสภาพพื้นที่	-	-	-	-	๒๗๐,๐๐๐	ร้อยละ ๘๐ ของประชาชน มีความพึงพอใจต่อการสัญจรไป-มา	ประชาชนมีความปลอดภัยในการเดินทางและการขนส่งผลผลิต มีความสะดวก	กองช่าง
๑๐๓	โครงการขุดเจาะบ่อบาดาล บริเวณบ้านนายถวิล วงศ์เหง้าหมู่ที่ ๖	เพื่อให้ประชาชนมีน้ำอุปโภคบริโภค อย่างเพียงพอ	บ่อบาดาลผ่านมาตรฐาน จำนวน ๑ บ่อ ตามแบบที่อบต.ขามเปี้ยกำหนด	-	-	-	-	๒๐๐,๐๐๐	บ่อบาดาล ผ่านมาตรฐาน ๑ บ่อ	ประชาชนมีน้ำใช้ อุปโภคบริโภค อย่างเพียงพอ	กองช่าง
๑๐๔	โครงการเสริมผิวจราจร ลูกรังสายทางบ้าน นางสุนทร ลงสิงห์หาญ ไปบ้านนางอัม ก้อนคำ หมู่ที่ ๖	เพื่อให้ประชาชนใช้ถนนสำหรับสัญจร และขนส่งผลผลิตทางการเกษตรได้อย่างปลอดภัย	กว้าง ๓.๐๐ เมตร ยาว ๕๐๐.๐๐ เมตร พร้อมเกรดบดอัดแน่น โดยใช้ปริมาณ หินลูกรังไม่น้อยกว่า ๔๘๐.๐๐ ลบ.ม.	-	-	-	-	๑๒๐,๐๐๐	ร้อยละ ๘๐ ของประชาชน มีความพึงพอใจต่อการสัญจรไป-มา	ประชาชนมีความปลอดภัยในการเดินทางและการขนส่งผลผลิต มีความสะดวก	กองช่าง
๑๐๕	โครงการวางท่อเมนที่ ประปาใหม่ หมู่ที่ ๖	เพื่อให้ประชาชนมีน้ำอุปโภคบริโภค อย่างเพียงพอ	ระบบประปาหมู่บ้าน ขนาดกลาง	-	-	-	-	๒๐๐,๐๐๐	ร้อยละ ๘๐ ของครัวเรือน หมู่ที่ ๖ มีความพึงพอใจในการใช้น้ำประปา	๑.ครัวเรือนได้ใช้น้ำสะอาดในการอุปโภคบริโภค อย่างเพียงพอ ๒.ลดปัญหาการขาดแคลนน้ำ	กองช่าง

ที่	โครงการ	วัตถุประสงค์	เป้าหมาย (ผลผลิตของโครงการ)	งบประมาณ					ตัวชี้วัด (KPI)	ผลลัพธ์ที่คาดว่าจะได้รับ	หน่วยงานที่รับผิดชอบ
				๒๕๖๑ (บาท)	๒๕๖๒ (บาท)	๒๕๖๓ (บาท)	๒๕๖๔ (บาท)	๒๕๖๕ (บาท)			
๑๐๖	โครงการวางท่อเมนตี ประปาใหม่ หมู่ที่ ๗	เพื่อให้ประชาชนมี น้ำอุปโภคบริโภค อย่างเพียงพอ	ระบบประปาหมู่บ้าน ขนาดกลาง	-	-	๒๐๐,๐๐๐	-	-	ร้อยละ ๘๐ ของครัวเรือน หมู่ที่ ๒ มี ความพึงพอใจ ในการใช้ น้ำประปา	๑.ครัวเรือนได้ใช้น้ำ สะอาดในการอุปโภค บริโภคอย่างเพียงพอ ๒.ลดปัญหาการขาด แคลนน้ำ	กองช่าง
๑๐๗	โครงการเคลื่อนย้ายหอ ถังประปา/ก่อสร้างฐานราก /บิ่บสูบน้ำ/ระบบไฟฟ้า ไปบ่อโนนกง หมู่ที่ ๗	เพื่อให้ประชาชนมี น้ำอุปโภคบริโภค อย่างเพียงพอ	ย้ายหอถังประปา จำนวน ๑ แห่ง	-	-	๒๐๐,๐๐๐	-	-	ร้อยละ ๘๐ ของครัวเรือน หมู่ที่ ๒ มี ความพึงพอใจ ในการใช้ น้ำประปา	๑.ครัวเรือนได้ใช้น้ำ สะอาดในการอุปโภค บริโภคอย่างเพียงพอ ๒.ลดปัญหาการขาด แคลนน้ำ	กองช่าง
๑๐๘	โครงการก่อสร้างถนน คสล สายทางด้านทิศตะวันตก วัดแสนสนุก หมู่ที่ ๗	เพื่อให้ประชาชน ใช้ถนนสำหรับสัญจร และขนส่งผลผลิต ทางการเกษตรได้ อย่างปลอดภัย	กว้าง ๔.๐๐ เมตร ยาว ๕๐๐.๐๐ เมตร หนา ๐.๑๕ เมตร หรือมีพื้นที่ ไม่น้อยกว่า ๒,๐๐๐.๐๐ ตร.ม. ถนนลูกรังไหล่ทางตามสภาพพื้นที่	-	-	๑,๓๐๐,๐๐๐	-	-	ร้อยละ ๘๐ ของประชาชน มีความพึงพอ ใจต่อการสัญจร ไป-มา	ประชาชนมีความ ปลอดภัยในการ เดินทางและการ ขนส่งผลผลิต มีความสะดวก	กองช่าง
๑๐๙	โครงการเสริมผิวจราจร ลูกรังสายทางหนองลิ้ม หมู่ที่ ๗		กว้าง ๔.๐๐ เมตร ยาว ๔๕๐.๐๐ เมตร พร้อมเกรดบดอัดแน่น โดยใช้ปริมาณ หินลูกรังไม่น้อยกว่า ๕๗๖.๐๐ ลบ.ม.	-	-	-	๑๓๐,๐๐๐	-	ร้อยละ ๘๐ ของประชาชน มีความพึงพอ ใจต่อการสัญจร ไป-มา	ประชาชนมีความ ปลอดภัยในการ เดินทางและการ ขนส่งผลผลิต มีความสะดวก	กองช่าง

ที่	โครงการ	วัตถุประสงค์	เป้าหมาย (ผลผลิตของโครงการ)	งบประมาณ					ตัวชี้วัด (KPI)	ผลลัพธ์ที่คาดว่าจะได้รับ	หน่วยงานที่รับผิดชอบ
				๒๕๖๑ (บาท)	๒๕๖๒ (บาท)	๒๕๖๓ (บาท)	๒๕๖๔ (บาท)	๒๕๖๕ (บาท)			
๑๑๐	โครงการเสริมผิวจราจร ลูกรังสายทางที่ปักธงชัย ดอนม่วม หมู่ที่ ๗	เพื่อให้ประชาชน ใช้ถนนสำหรับสัญจร และขนส่งผลผลิต ทางการเกษตรได้ อย่างปลอดภัย	กว้าง ๓.๐๐ เมตร ยาว ๕๕๐.๐๐ เมตร หนา ๐.๑๕ เมตร หรือมีพื้นที่ไม่ น้อยกว่า ๑,๖๕๐.๐๐ ตร.ม. ถมลูกรัง ไหล่ทางตามสภาพพื้นที่	-	-	-	๑,๑๐๐,๐๐๐	-	ร้อยละ ๘๐ ของประชาชน มีความพึงพอใจต่อการสัญจร ไป-มา	ประชาชนมีความ ปลอดภัยในการ เดินทางและการ ขนส่งผลผลิต มีความสะดวก	กองช่าง
๑๑๑	โครงการปูแอสฟัลติก คอนกรีตทับ ถนน คลส.เดิม สายทางทิศใต้โรงเรียน นาคิแลนไปวัดนาคิแลน หมู่ที่ ๗	เพื่อให้ประชาชน ใช้ถนนสำหรับสัญจร และขนส่งผลผลิต ทางการเกษตรได้ อย่างปลอดภัย	กว้าง ๔.๐๐ ม. ยาว ๒๕๐.๐๐ ม. หนา ๐.๐๔ ม. หรือมีพื้นที่รวม ไม่น้อยกว่า ๑,๐๐๐.๐๐ ตร.ม.	-	-	-	๔๐๐,๐๐๐	-	ร้อยละ ๘๐ ของประชาชน มีความพึงพอใจต่อการสัญจร ไป-มา	ประชาชนมีความ ปลอดภัยในการ เดินทางและการ ขนส่งผลผลิต มีความสะดวก	กองช่าง
๑๑๒	โครงการเสริมผิวจราจร ลูกรังสายทางบ่อเกลือ หมู่ที่ ๗	เพื่อให้ประชาชน ใช้ถนนสำหรับสัญจร และขนส่งผลผลิต ทางการเกษตรได้ อย่างปลอดภัย	กว้าง ๓.๐๐ เมตร ยาว ๖๐๐.๐๐ เมตร พร้อมเกรดบดอัดแน่น โดยใช้ปริมาณ หินลูกรังไม่น้อยกว่า ๕๗๖.๐๐ ลบ.ม.	-	-	-	๑๕๐,๐๐๐	-	ร้อยละ ๘๐ ของประชาชน มีความพึงพอใจต่อการสัญจร ไป-มา	ประชาชนมีความ ปลอดภัยในการ เดินทางและการ ขนส่งผลผลิต มีความสะดวก	กองช่าง
๑๑๓	โครงการเสริมผิวจราจร ลูกรังสายทางหนองแวง หมู่ที่ ๗	เพื่อให้ประชาชน ใช้ถนนสำหรับสัญจร และขนส่งผลผลิต ทางการเกษตรได้ อย่างปลอดภัย	กว้าง ๓.๐๐ เมตร ยาว ๗๐๐.๐๐ เมตร พร้อมเกรดบดอัดแน่น โดยใช้ปริมาณ หินลูกรังไม่น้อยกว่า ๖๗๒.๐๐ ลบ.ม.	-	-	-	-	๑๕๐,๐๐๐	ร้อยละ ๘๐ ของประชาชน มีความพึงพอใจต่อการสัญจร ไป-มา	ประชาชนมีความ ปลอดภัยในการ เดินทางและการ ขนส่งผลผลิต มีความสะดวก	กองช่าง

ที่	โครงการ	วัตถุประสงค์	เป้าหมาย (ผลผลิตของโครงการ)	งบประมาณ					ตัวชี้วัด (KPI)	ผลลัพธ์ที่คาดว่าจะได้รับ	หน่วยงานที่รับผิดชอบ
				๒๕๖๑ (บาท)	๒๕๖๒ (บาท)	๒๕๖๓ (บาท)	๒๕๖๔ (บาท)	๒๕๖๕ (บาท)			
๑๑๔	โครงการก่อสร้างถนน คลส สายทางข้างบ้านนายชาติ แก้วพรม ไปดอนกวางน้อย หมู่ที่ ๗	เพื่อให้ประชาชน ใช้ถนนสำหรับสัญจร และขนส่งผลผลิต ทางการเกษตรได้ อย่างปลอดภัย	กว้าง ๔.๐๐ เมตร ยาว ๕๐๐.๐๐ เมตร หนา ๐.๑๕ เมตร หรือมีพื้นที่ไม่น้อย กว่า ๒,๐๐๐.๐๐ ตร.ม. ถมลูกรังไหล่ ทางตามสภาพพื้นที่	-	-	-	-	#####	ร้อยละ ๘๐ ของประชาชน มีความพึงพอ ใจต่อการสัญจร ไป-มา	ประชาชนมีความ ปลอดภัยในการ เดินทางและการ ขนส่งผลผลิต มีความสะดวก	กองช่าง
๑๑๕	โครงการก่อสร้างถนนคลส สายทางศาลากลางบ้าน -วัดป่าแสงสุรีย์ หมู่ที่ ๗	เพื่อให้ประชาชน ใช้ถนนสำหรับสัญจร และขนส่งผลผลิต ทางการเกษตรได้ อย่างปลอดภัย	กว้าง ๕.๐๐ เมตร ยาว ๓๕๐.๐๐ เมตร หนา ๐.๑๕ เมตร หรือมีพื้นที่ไม่น้อยกว่า ๑,๗๕๐.๐๐ ตร.ม. ถมลูกรังไหล่ทาง ตามสภาพพื้นที่	-	-	-	-	#####	ร้อยละ ๘๐ ของประชาชน มีความพึงพอ ใจต่อการสัญจร ไป-มา	ประชาชนมีความ ปลอดภัยในการ เดินทางและการ ขนส่งผลผลิต มีความสะดวก	กองช่าง
๑๑๖	โครงการเสริมผิวจราจร ลูกรังไปชลประทาน หมู่ที่ ๘	เพื่อให้ประชาชน ใช้ถนนสำหรับสัญจร และขนส่งผลผลิต ทางการเกษตรได้ อย่างปลอดภัย	กว้าง ๔.๐๐ เมตร ยาว ๑,๕๐๐.๐๐ เมตร พร้อมเกรดบดอัดแน่น โดยใช้ปริมาณ หินลูกรังไม่น้อยกว่า ๑,๙๒๐.๐๐ ลบ.ม.	-	-	๕๐๐,๐๐๐	-	-	ร้อยละ ๘๐ ของประชาชน มีความพึงพอ ใจต่อการสัญจร ไป-มา	ประชาชนมีความ ปลอดภัยในการ เดินทางและการ ขนส่งผลผลิต มีความสะดวก	กองช่าง
๑๑๗	โครงการก่อสร้างถนนคลส. สายทางหน้าบ้าน นายสุวรรณ ทะนงค์ ไป ทุ่งนา นายวิเชียร ปาทอง หมู่ที่ ๘	เพื่อให้ประชาชน ใช้ถนนสำหรับสัญจร และขนส่งผลผลิต ทางการเกษตรได้ อย่างปลอดภัย	จุดที่ ๑ กว้าง ๔.๐๐ เมตร ยาว ๖๐๐.๐๐ เมตร หนา ๐.๑๕ เมตร หรือมีพื้นที่ไม่ น้อยกว่า ๒,๔๐๐.๐๐ ตร.ม. ถมลูกรัง ไหล่ทางตามสภาพพื้นที่ จุดที่ ๒ กว้าง ๓.๐๐ เมตร ยาว ๑,๐๐๐.๐๐ เมตร หนา ๐.๑๕ เมตร หรือมีพื้นที่ไม่ น้อยกว่า ๓,๐๐๐.๐๐ ตร.ม. ถมลูกรัง ไหล่ทางตามสภาพพื้นที่	-	-	๓,๖๐๐,๐๐๐	-	-	ร้อยละ ๘๐ ของประชาชน มีความพึงพอ ใจต่อการสัญจร ไป-มา	ประชาชนมีความ ปลอดภัยในการ เดินทางและการ ขนส่งผลผลิต มีความสะดวก ยิ่งขึ้น	กองช่าง

ที่	โครงการ	วัตถุประสงค์	เป้าหมาย (ผลผลิตของโครงการ)	งบประมาณ					ตัวชี้วัด (KPI)	ผลลัพธ์ที่คาดว่าจะ จะได้รับ	หน่วยงานที่ รับผิดชอบ
				๒๕๖๑ (บาท)	๒๕๖๒ (บาท)	๒๕๖๓ (บาท)	๒๕๖๔ (บาท)	๒๕๖๕ (บาท)			
๑๑๘	โครงการก่อสร้างถนนคสล. สายทางบ้าน นายสันตญาพงษ์ พิมพาลัย หมู่ที่ ๘	เพื่อให้ประชาชน ใช้ถนนสำหรับสัญจร และขนส่งผลผลิต ทางการเกษตรได้ อย่างปลอดภัย	กว้าง ๔.๐๐ เมตร ยาว ๑๐๐.๐๐ เมตร หนา ๐.๑๕ เมตร หรือมีพื้นที่ไม่น้อย กว่า ๔๐๐.๐๐ ตร.ม. ถมลูกรังไหล่ทาง ตามสภาพพื้นที่	-	-	๒๖๐,๐๐๐	-	-	ร้อยละ ๘๐ ของประชาชน มีความพึงพอ ใจต่อการสัญจร ไป-มา	ประชาชนมีความ ปลอดภัยในการ เดินทางและการ ขนส่งผลผลิต มีความสะดวก	กองช่าง
๑๑๙	โครงการก่อสร้างถนนคสล. สายทางบ้านนายนา เจริญราชไปบ้าน นายทองพูล สิทธิปณณ์ หมู่ที่ ๘	เพื่อให้ประชาชน ใช้ถนนสำหรับสัญจร และขนส่งผลผลิต ทางการเกษตรได้ อย่างปลอดภัย	กว้าง ๓.๐๐ เมตร ยาว ๙๐.๐๐ เมตร หนา ๐.๑๕ เมตร หรือมีพื้นที่ไม่น้อยกว่า ๒๗๐.๐๐ ตร.ม. ถมลูกรังไหล่ทางตาม สภาพพื้นที่	-	-	-	๒๐๐,๐๐๐	-	ร้อยละ ๘๐ ของประชาชน มีความพึงพอ ใจต่อการสัญจร ไป-มา	ประชาชนมีความ ปลอดภัยในการ เดินทางและการ ขนส่งผลผลิต มีความสะดวก	กองช่าง
๑๒๐	โครงการปูแอสฟัลท์ติก คอนกรีตทับไหล่ทางคสล.- เดิม สายทางศรีสุข - ดอนตะมนหมู่ที่ ๘	เพื่อให้ประชาชน ใช้ถนนสำหรับสัญจร และขนส่งผลผลิต ทางการเกษตรได้ อย่างปลอดภัย	ขยายไหล่ทาง คสล. ๒ ข้าง กว้างข้างละ ๐.๕๐ เมตร ยาวข้างละ ๑,๖๕๐.๐๐ เมตร หนาข้างละ ๐.๑๕ เมตร หรือมีพื้นที่ ที่รวมไม่น้อยกว่า ๑,๖๕๐.๐๐ ตร.ม.	-	-	-	๑,๕๐๐,๐๐๐	-	ร้อยละ ๘๐ ของประชาชน มีความพึงพอ ใจต่อการสัญจร ไป-มา	ประชาชนมีความ ปลอดภัยในการ เดินทางและการ ขนส่งผลผลิต มีความสะดวก ยิ่งขึ้น	กองช่าง
๑๒๑	โครงการวางท่อระบายน้ำ คสล.บ้านนายประมวล ทะนงค์ไปบ้านนางเสถียร ดาววัลย์ หมู่ที่ ๘	เพื่อให้ประชาชนมี ระบบระบายน้ำที่ดี ไม่ก่อให้เกิดมลพิษ และน้ำท่วมขัง	วางท่อระบายน้ำคสล.๘ ๐.๓๐x๑.๐๐ ม. (ท่ออัดแรง)จำนวน ๒๐๐ ท่อน พร้อมบ่อพักน้ำ คสล.สำเร็จรูป ๒๐ บ่อ	-	-	-	-	๑๗๐,๐๐๐	ร้อยละ ๘๐ ของประชาชน หมู่ที่ ๘ มีความ พึงพอใจในการ ก่อสร้างราง ระบายน้ำ	๑.น้ำไหลได้สะดวก ๒.ลดปัญหาน้ำท่วม ขัง	กองช่าง

ที่	โครงการ	วัตถุประสงค์	เป้าหมาย (ผลผลิตของโครงการ)	งบประมาณ					ตัวชี้วัด (KPI)	ผลลัพธ์ที่คาดว่าจะได้รับ	หน่วยงานที่รับผิดชอบ
				๒๕๖๑ (บาท)	๒๕๖๒ (บาท)	๒๕๖๓ (บาท)	๒๕๖๔ (บาท)	๒๕๖๕ (บาท)			
๑๒๒	โครงการก่อสร้างถนน คลส สายทางช่วงวัดทิศตะวันตก ไปดอนหัวบ้าน หมู่ที่ ๘	เพื่อให้ประชาชน ใช้ถนนสำหรับสัญจร และขนส่งผลผลิต ทางการเกษตรได้ อย่างปลอดภัย	กว้าง ๔.๐๐ เมตร ยาว ๓๐๐.๐๐ เมตร หนา ๐.๑๕ เมตร หรือมีพื้นที่ไม่น้อย กว่า ๑,๒๐๐.๐๐ ตร.ม. ถมลูกรังใหญ่ ทางตามสภาพพื้นที่					๗๕๐,๐๐๐	ร้อยละ ๘๐ ของประชาชน มีความพึงพอ ใจต่อการสัญจร ไป-มา	ประชาชนมีความ ปลอดภัยในการ เดินทางและการ ขนส่งผลผลิต มีความสะดวก	
๑๒๓	โครงการเสริมผิวจราจร ลูกรังดอนตะมุน - โนนกุง ต.จางลาน หมู่ ที่ ๙	เพื่อให้ประชาชน ใช้ถนนสำหรับสัญจร และขนส่งผลผลิต ทางการเกษตรได้ อย่างปลอดภัย	กว้าง ๓.๐๐ เมตร ยาว ๒,๐๐๐.๐๐ เมตร พร้อมเกรดบดอัดแน่น โดยใช้ปริมาณ หินลูกรังไม่น้อยกว่า ๑,๙๒๐.๐๐ ลบ.ม.	-	-	๔๓๐,๐๐๐	-	-	ร้อยละ ๘๐ ของประชาชน มีความพึงพอ ใจต่อการสัญจร ไป-มา	ประชาชนมีความ ปลอดภัยในการ เดินทางและการ ขนส่งผลผลิต มีความสะดวก	
๑๒๔	โครงการเสริมผิวจราจร ลูกรังสายทางนาคริม หมู่ที่ ๙	เพื่อให้ประชาชน ใช้ถนนสำหรับสัญจร และขนส่งผลผลิต ทางการเกษตรได้ อย่างปลอดภัย	กว้าง ๔.๐๐ เมตร ยาว ๔๐๐.๐๐ เมตร พร้อมเกรดบดอัดแน่น โดยใช้ปริมาณ หินลูกรังไม่น้อยกว่า ๕๑๒.๐๐ ลบ.ม.	-	-	๑๒๐,๐๐๐	-	-	ร้อยละ ๘๐ ของประชาชน มีความพึงพอ ใจต่อการสัญจร ไป-มา	ประชาชนมีความ ปลอดภัยในการ เดินทางและการ ขนส่งผลผลิต มีความสะดวก	กองช่าง
๑๒๕	โครงการก่อสร้างถนนคลส. สายทางดอนตะมุน - น้ำคำ หมู่ที่ ๙	เพื่อให้ประชาชน ใช้ถนนสำหรับสัญจร และขนส่งผลผลิต ทางการเกษตรได้ อย่างปลอดภัย	กว้าง ๕.๐๐ เมตร ยาว ๑,๐๐๐.๐๐ เมตร หนา ๐.๑๕ เมตร หรือมีพื้นที่ไม่น้อยกว่า ๕,๐๐๐.๐๐ ตร.ม. ถมลูกรังใหญ่ทาง ตามสภาพพื้นที่	-	-	๓,๑๐๐,๐๐๐	-	-	ร้อยละ ๘๐ ของประชาชน มีความพึงพอ ใจต่อการสัญจร ไป-มา	ประชาชนมีความ ปลอดภัยในการ เดินทางและการ ขนส่งผลผลิต มีความสะดวก	กองช่าง
๑๒๖	โครงการปูแอสฟัลต์ติก คอนกรีตทับ ถนน คลส.เคิง สายทางดอนตะมุน - ศรีสุข หมู่ที่ ๙	เพื่อให้ประชาชน ใช้ถนนสำหรับสัญจร และขนส่งผลผลิต ทางการเกษตรได้ อย่างปลอดภัย	กว้าง ๕.๐๐ ม. ยาว ๓๐.๐๐ ม. หนา ๐.๐๔ ม. หรือมีพื้นที่รวมไม่น้อยกว่า ๑๕๐.๐๐ ตร.ม.	-	-	-	๖๐,๐๐๐	-	ร้อยละ ๘๐ ของประชาชน มีความพึงพอ ใจต่อการสัญจร ไป-มา	ประชาชนมีความ ปลอดภัยในการ เดินทางและการ ขนส่งผลผลิต มีความสะดวก	กองช่าง

ที่	โครงการ	วัตถุประสงค์	เป้าหมาย (ผลผลิตของโครงการ)	งบประมาณ					ตัวชี้วัด (KPI)	ผลลัพธ์ที่คาดว่าจะได้รับ	หน่วยงานที่รับผิดชอบ
				๒๕๖๑ (บาท)	๒๕๖๒ (บาท)	๒๕๖๓ (บาท)	๒๕๖๔ (บาท)	๒๕๖๕ (บาท)			
๑๒๗	โครงการขยายเขตท่อเมนต้น ประปาหมู่บ้านที่ ๙	เพื่อให้ประชาชนมี น้ำอุปโภคบริโภค อย่างเพียงพอ	ขยายเขตระบบประปาหมู่บ้าน	-	-	-	๒๐๐,๐๐๐	-	ร้อยละ ๘๐ ของครัวเรือน หมู่บ้าน ๒ มี ความพึงพอใจ ในการใช้ น้ำประปา	๑.ครัวเรือนได้ใช้ น้ำสะอาดในการ อุปโภค บริโภค อย่างเพียงพอ ๒.ลดปัญหาการ ขาดแคลนน้ำ	กองช่าง
๑๒๘	โครงการเสริมผิวจราจร ลูกรังป่าชุมชนดอนคำ- หมากยาง หมู่ที่ ๙	เพื่อให้ประชาชน ใช้ถนนสำหรับสัญจร และขนส่งผลผลิต ทางการเกษตรได้ อย่างปลอดภัย	กว้าง ๔.๐๐ เมตร ยาว ๗๐๐.๐๐ เมตร พร้อมเกรดบดอัดแน่น โดยใช้ปริมาณ หินลูกรังไม่น้อยกว่า ๘๙๖.๐๐ ลบ.ม.	-	-	-	๒๐๐,๐๐๐	-	ร้อยละ ๘๐ ของประชาชน มีความพึงพอ ใจต่อการสัญจร ไป-มา	ประชาชนมีความ ปลอดภัยในการ เดินทางและการ ขนส่งผลผลิต มีความสะดวก	กองช่าง
๑๒๙	โครงการก่อสร้างถนน คสล สายทางวัดป่าเชือกธรรม หมู่ที่ ๙	เพื่อให้ประชาชน ใช้ถนนสำหรับสัญจร และขนส่งผลผลิต ทางการเกษตรได้ อย่างปลอดภัย	กว้าง ๔.๐๐ เมตร ยาว ๙๐๐.๐๐ เมตร พร้อมเกรดบดอัดแน่น โดยใช้ปริมาณ. หินลูกรังไม่น้อยกว่า ๑,๑๕๒.๐๐ ลบ.ม	-	-	-	๒๖๐,๐๐๐	-	ร้อยละ ๘๐ ของประชาชน มีความพึงพอ ใจต่อการสัญจร ไป-มา	ประชาชนมีความ ปลอดภัยในการ เดินทางและการ ขนส่งผลผลิต มีความสะดวก	กองช่าง
๑๓๐	โครงการเสริมผิวจราจร ลูกรังป่าชุมชนดอนคำน้อย หมู่ที่ ๙	เพื่อให้ประชาชน ใช้ถนนสำหรับสัญจร และขนส่งผลผลิต ทางการเกษตรได้ อย่างปลอดภัย	กว้าง ๓.๐๐ เมตร ยาว ๑,๐๐๐.๐๐ เมตร พร้อมเกรดบดอัดแน่น โดยใช้ปริมาณ หินลูกรังไม่น้อยกว่า ๙๖๐.๐๐ ลบ.ม.	-	-	-	-	๓๐,๐๐๐	ร้อยละ ๘๐ ของประชาชน มีความพึงพอ ใจต่อการสัญจร ไป-มา	ประชาชนมีความ ปลอดภัยในการ เดินทางและการ ขนส่งผลผลิต มีความสะดวก	กองช่าง

ที่	โครงการ	วัตถุประสงค์	เป้าหมาย (ผลผลิตของโครงการ)	งบประมาณ					ตัวชี้วัด (KPI)	ผลลัพธ์ที่คาดว่าจะได้รับ	หน่วยงานที่รับผิดชอบ
				๒๕๖๑ (บาท)	๒๕๖๒ (บาท)	๒๕๖๓ (บาท)	๒๕๖๔ (บาท)	๒๕๖๕ (บาท)			
๑๓๑	โครงการขุดเจาะบ่อบาดาลเพื่อการเกษตร หมู่ที่ ๙บริเวณบ้านนางคำพอง แขวงรูป	เพื่อให้ประชาชนมีน้ำอุปโภคบริโภคอย่างเพียงพอ	บ่อบาดาลผ่านมาตรฐาน จำนวน ๑ บ่อตามแบบที่อบต.ขามเปี้ยกำหนด	-	-	-	-	๒๐๐,๐๐๐	บ่อบาดาลผ่านมาตรฐาน ๑ บ่อ	ประชาชนมีน้ำใช้อุปโภคบริโภคอย่างเพียงพอ	กองช่าง
๑๓๒	โครงการก่อสร้างซุ้มประตูเข้าหมู่บ้านหมู่ที่ ๑๐	เพื่อความเป็นระเบียบสวยงาม	ก่อสร้างซุ้มประตูเข้าหมู่บ้านหมู่ที่ ๑๐ตามแบบ อบต.ขามเปี้ยกำหนด	-	-	๒๐๐,๐๐๐	-	-	ร้อยละ ๘๐ ของประชาชนมีความพึงพอใจก่อสร้างซุ้มประตูเข้าหมู่บ้าน	ก่อสร้างซุ้มประตูเข้าหมู่บ้านหมู่ที่ ๑๐	กองช่าง
๑๓๓	โครงการปูแอสฟัลติกคอนกรีตทับ ถนน คสล.เดิมสายทางหน้า รร.บ้านดอนหมู่วิทยาไปสถาบันการเงิน หมู่ที่ ๑๐	เพื่อให้ประชาชนใช้ถนนสำหรับสัญจรและขนส่งผลผลิตทางการเกษตรได้อย่างปลอดภัย	กว้าง ๔.๐๐ ม. ยาว ๑๒๐.๐๐ ม. หนา ๐.๑๔ ม.หรือมีพื้นที่รวมไม่น้อยกว่า ๔๘๐.๐๐ ตร.ม.	-	-	๒๐๐,๐๐๐	-	-	ร้อยละ ๘๐ ของประชาชนมีความพึงพอใจต่อการสัญจรไป-มา	ประชาชนมีความปลอดภัยในการเดินทางและการขนส่งผลผลิต มีความสะดวก	กองช่าง
๑๓๔	โครงการวางท่อระบายน้ำ คสล.ข้าง ถนน สายทางทิศใต้หมู่บ้าน หมู่ที่ ๑๐	เพื่อให้ประชาชนมีระบบระบายน้ำที่ดีไม่ก่อให้เกิดมลพิษและน้ำท่วมขัง	จุดที่ ๑ วางท่อระบายน้ำ คสล.๑ ๐.๓๐ x๑.๐๐ ม.(ท่ออัดแรง)จำนวน ๑๘๐ ท่อนพร้อมบ่อบักน้ำ คสล.สำเร็จรูป ๑๘ บ่อ จุดที่ ๒ วางท่อระบายน้ำ คสล. ๑๐.๓๐ x๑.๐๐ ม.(ท่ออัดแรง)จำนวน ๑๘๐ ท่อนพร้อมบ่อบักน้ำ คสล.สำเร็จรูป ๑๘ บ่อ	-	-	๓๑๐,๐๐๐	-	-	ร้อยละ ๘๐ ของประชาชนมีความพึงพอใจต่อการสัญจรไป-มา	ประชาชนมีความปลอดภัยในการเดินทางและการขนส่งผลผลิต มีความสะดวก	กองช่าง
๑๓๕	โครงการเสริมผิวจราจรลูกรังสายทางไปนาหนองผือ หมู่ที่ ๑๐	เพื่อให้ประชาชนใช้ถนนสำหรับสัญจรและขนส่งผลผลิตทางการเกษตรได้อย่างปลอดภัย	กว้าง ๓.๐๐ เมตร ยาว ๔๐๐.๐๐ เมตร พร้อมเกรดบดอัดแน่น โดยใช้ปริมาณหินลูกรังไม่น้อยกว่า ๓๘๔.๐๐ ลบ.ม.	-	-	-	๑๐๐,๐๐๐	-	ร้อยละ ๘๐ ของประชาชนมีความพึงพอใจต่อการสัญจรไป-มา	ประชาชนมีความปลอดภัยในการเดินทางและการขนส่งผลผลิต มีความสะดวก	กองช่าง

ที่	โครงการ	วัตถุประสงค์	เป้าหมาย (ผลผลิตของโครงการ)	งบประมาณ					ตัวชี้วัด (KPI)	ผลลัพธ์ที่คาดว่าจะได้รับ	หน่วยงานที่รับผิดชอบ
				๒๕๖๑ (บาท)	๒๕๖๒ (บาท)	๒๕๖๓ (บาท)	๒๕๖๔ (บาท)	๒๕๖๕ (บาท)			
๑๓๖	โครงการเสริมผิวจราจร ลูกรังสายทาง แยกนา นายสวัสดิ์ สุระพินิจไป ป่าดอนบาก หมู่ที่ ๑๐	เพื่อให้ประชาชน ใช้ถนนสำหรับสัญจร และขนส่งผลผลิต ทางการเกษตรได้ อย่างปลอดภัย	กว้าง ๓.๐๐ เมตร ยาว ๔๐๐.๐๐ เมตร พร้อมเกรดบดอัดแน่น โดยใช้ปริมาณ หินลูกรังไม่น้อยกว่า ๓๘๔.๐๐ ลบ.ม.	-	-	-	๑๐๐,๐๐๐	-	ร้อยละ ๘๐ ของประชาชน มีความพึงพอ ใจต่อการสัญจร ไป-มา	ประชาชนมีความ ปลอดภัยในการ เดินทางและการ ขนส่งผลผลิต มีความสะดวก	กองช่าง
๑๓๗	โครงการเสริมผิวจราจร ลูกรัง สายทางป่าดอนใหญ่ ไปสะพานโนนสูง หมู่ที่ ๑๐	เพื่อให้ประชาชน ใช้ถนนสำหรับสัญจร และขนส่งผลผลิต ทางการเกษตรได้ อย่างปลอดภัย	กว้าง ๓.๐๐ เมตร ยาว ๑,๔๐๐.๐๐ เมตร พร้อมเกรดบดอัดแน่น โดยใช้ปริมาณ หินลูกรังไม่น้อยกว่า ๑,๓๔๔.๐๐ ลบ.ม.	-	-	-	๓๐๐,๐๐๐	-	ร้อยละ ๘๐ ของประชาชน มีความพึงพอ ใจต่อการสัญจร ไป-มา	ประชาชนมีความ ปลอดภัยในการ เดินทางและการ ขนส่งผลผลิต มีความสะดวก	กองช่าง
๑๓๘	โครงการก่อสร้างถนนคสล. สายทางไปคุ้มเหนือพัฒนา หมู่ที่ ๑๐	เพื่อให้ประชาชน ใช้ถนนสำหรับสัญจร และขนส่งผลผลิต ทางการเกษตรได้ อย่างปลอดภัย	กว้าง ๔.๐๐ เมตร ยาว ๑๐๐.๐๐ เมตร หนา ๐.๑๕ เมตร หรือมีพื้นที่ไม่น้อย กว่า ๔๐๐.๐๐ ตร.ม. ถมลูกรังไหล่ทาง ตามสภาพพื้นที่	-	-	-	๒๕๐,๐๐๐	-	ร้อยละ ๘๐ ของประชาชน มีความพึงพอ ใจต่อการสัญจร ไป-มา	ประชาชนมีความ ปลอดภัยในการ เดินทางและการ ขนส่งผลผลิต มีความสะดวก	กองช่าง
๑๓๙	โครงการเสริมผิวจราจร ลูกรัง สายทางแยกนา นายสุนีย์ การ์มูไป ดอนนาคริม หมู่ที่ ๑๐	เพื่อให้ประชาชน ใช้ถนนสำหรับสัญจร และขนส่งผลผลิต ทางการเกษตรได้ อย่างปลอดภัย	กว้าง ๓.๐๐ เมตร ยาว ๑,๕๐๐.๐๐ เมตร พร้อมเกรดบดอัดแน่น โดยใช้ปริมาณ หินลูกรังไม่น้อยกว่า ๑,๔๔๐.๐๐ ลบ.ม.	-	-	-	-	๓๕๐,๐๐๐	ร้อยละ ๘๐ ของประชาชน มีความพึงพอ ใจต่อการสัญจร ไป-มา	ประชาชนมีความ ปลอดภัยในการ เดินทางและการ ขนส่งผลผลิต มีความสะดวก ยิ่งขึ้น	กองช่าง

ที่	โครงการ	วัตถุประสงค์	เป้าหมาย (ผลผลิตของโครงการ)	งบประมาณ					ตัวชี้วัด (KPI)	ผลลัพธ์ที่คาดว่าจะได้รับ	หน่วยงานที่รับผิดชอบ
				๒๕๖๑ (บาท)	๒๕๖๒ (บาท)	๒๕๖๓ (บาท)	๒๕๖๔ (บาท)	๒๕๖๕ (บาท)			
๑๔๐	โครงการก่อสร้างถนน คลส สายทางบ้านนายณรงค์ บริสุทธิ์ ไปจรดคุ่มเหนือ พัฒนา หมู่ที่ ๑๐	เพื่อให้ประชาชน ใช้ถนนสำหรับสัญจร และขนส่งผลผลิต ทางการเกษตรได้ อย่างปลอดภัย	กว้าง ๓.๐๐ เมตร ยาว ๖๑.๐๐ เมตร หนา ๐.๑๕ เมตร หรือมีพื้นที่ไม่ น้อยกว่า ๑๘๓.๐๐ ตร.ม. ถมลูกรังไหล่ ทางตามสภาพพื้นที่	-	-	-	-	๑๓๐,๐๐๐	ร้อยละ ๘๐ ของประชาชน มีความพึงพอ ใจต่อการสัญจร ไป-มา	ประชาชนมีความ ปลอดภัยในการ เดินทางและการ ขนส่งผลผลิต มีความสะดวก ยิ่งขึ้น	กองช่าง
๑๔๑	โครงการวางท่อระบายน้ำ คลส.ข้างถนนเส้นกลางบ้าน หมู่ที่ ๑๐	เพื่อให้ประชาชนมี ระบบระบายน้ำที่ดี ไม่ก่อให้เกิดมลพิษ และน้ำท่วมขัง	จุดที่ ๑ วางท่อระบายน้ำ คลส. ๒ ๐.๓๐x๑.๐๐ ม.(ท่ออัดแรง)จำนวน ๑๖๘ ท่อนพร้อมบ่อพักน้ำคลส.สำเร็จ รูป ๑๗ บ่อ จุดที่ ๒ วางท่อระบายน้ำ คลส. ๒ ๐.๓๐x๑.๐๐ ม.(ท่ออัดแรง)จำนวน ๑๖๘ ท่อน พร้อมบ่อพักน้ำ คลส.สำเร็จ รูป ๑๗ บ่อ	-	-	-	-	๓๐๐,๐๐๐	ร้อยละ ๘๐ ของประชาชน หมู่ที่ ๑ มีความ พึงพอใจในการ วางท่อระบายน้ำ	๑.น้ำไหลได้สะดวก ๒.ลดปัญหาน้ำท่วม ขัง	กองช่าง
๑๔๒	โครงการเสริมผิวจราจร ลูกรังสายทางไปบึงอีเล หมู่ที่ ๑๐	เพื่อให้ประชาชน ใช้ถนนสำหรับสัญจร และขนส่งผลผลิต ทางการเกษตรได้ อย่างปลอดภัย	กว้าง ๓.๐๐ เมตร ยาว ๑,๑๐๐.๐๐ เมตร พร้อมเกรดบดอัดแน่น โดยใช้ปริมาณ หินลูกรังไม่น้อยกว่า ๑,๐๕๖.๐๐ ลบ.ม.	-	-	-	-	๓๐๐,๐๐๐	ร้อยละ ๘๐ ของประชาชน มีความพึงพอ ใจต่อการสัญจร ไป-มา	ประชาชนมีความ ปลอดภัยในการ เดินทางและการ ขนส่งผลผลิต มีความสะดวก	กองช่าง
๑๔๓	โครงการเสริมผิวจราจร ลูกรัง สายทางโคกหมู หมู่ที่ ๑๐	เพื่อให้ประชาชน ใช้ถนนสำหรับสัญจร และขนส่งผลผลิต ทางการเกษตรได้ อย่างปลอดภัย	กว้าง ๓.๐๐ เมตร ยาว ๔๐๐.๐๐ เมตร พร้อมเกรดบดอัดแน่น โดยใช้ปริมาณ หินลูกรังไม่น้อยกว่า ๓๘๔.๐๐ ลบ.ม.	-	-	-	-	๑๐๐,๐๐๐	ร้อยละ ๘๐ ของประชาชน มีความพึงพอ ใจต่อการสัญจร ไป-มา	ประชาชนมีความ ปลอดภัยในการ เดินทางและการ ขนส่งผลผลิต มีความสะดวก ยิ่งขึ้น	กองช่าง

ที่	โครงการ	วัตถุประสงค์	เป้าหมาย (ผลผลิตของโครงการ)	งบประมาณ					ตัวชี้วัด (KPI)	ผลลัพธ์ที่คาดว่าจะ จะได้รับ	หน่วยงานที่ รับผิดชอบ
				๒๕๖๑ (บาท)	๒๕๖๒ (บาท)	๒๕๖๓ (บาท)	๒๕๖๔ (บาท)	๒๕๖๕ (บาท)			
๑๔๔	โครงการก่อสร้างถนนคสล. สายทางแม่ตา แกะมาไป นายแปรง ชินศรี หมู่ที่ ๑๐	เพื่อให้ประชาชน ใช้ถนนสำหรับสัญจร และขนส่งผลผลิต ทางการเกษตรได้ อย่างปลอดภัย	กว้าง ๓.๐๐ เมตร ยาว ๗๖.๐๐ เมตร หนา ๐.๑๕ เมตร หรือมีพื้นที่ไม่น้อย กว่า ๒๒๘.๐๐ ตร.ม. ถมลูกรังใหญ่ ทางตามสภาพพื้นที่	-	-	-	-	๑๕๐,๐๐๐	ร้อยละ ๘๐ ของประชาชน มีความพึงพอ ใจต่อการสัญจร ไป-มา	ประชาชนมีความ ปลอดภัยในการ เดินทางและการ ขนส่งผลผลิต มีความสะดวก	กองช่าง
๑๔๕	โครงการเสริมผิวจราจร ลูกรังสายทางไปโรงสีชุมชน หมู่ที่ ๑๐	เพื่อให้ประชาชน ใช้ถนนสำหรับสัญจร และขนส่งผลผลิต ทางการเกษตรได้ อย่างปลอดภัย	กว้าง ๔.๐๐ เมตร ยาว ๑,๐๐๐.๐๐ เมตร พร้อมเกรดบดอัดแน่น โดยใช้ปริมาณ หินลูกรังไม่น้อยกว่า ๑,๒๘๐.๐๐ ลบ.ม.	-	-	-	-	๓๐๐,๐๐๐	ร้อยละ ๘๐ ของประชาชน มีความพึงพอ ใจต่อการสัญจร ไป-มา	ประชาชนมีความ ปลอดภัยในการ เดินทางและการ ขนส่งผลผลิต มีความสะดวก	กองช่าง
๑๔๖	โครงการขุดลอก หนองผือ หมู่ที่ ๑๐	เพื่อกักเก็บน้ำไว้ใน และเลี้ยงสัตว์	กว้าง ๓๕.๐๐ เมตร ยาว ๘๒.๐๐ เมตร ลึก ๓.๐๐ เมตร	-	-	-	-	๓๐๐,๐๐๐	มีพัฒนา แหล่งน้ำ สาธารณะ เพิ่มขึ้น	มีแหล่งน้ำไว้ อุปโภคบริโภค ส่งเสริมการเกษตร ฤดูแล้งสามารถ แก้ไขปัญหาภัย แล้งได้	กองช่าง
๑๖๔	โครงการขุดลอก หนองกุศกริมคลอง หมู่ที่ ๑๐	เพื่อกักเก็บน้ำไว้ใน และเลี้ยงสัตว์	กว้าง ๒๐.๐๐ เมตร ยาว ๒๐๐.๐๐ เมตร ลึก ๓.๐๐ เมตร	-	-	-	-	๓๗๐,๐๐๐	มีพัฒนา แหล่งน้ำ สาธารณะ เพิ่มขึ้น	มีแหล่งน้ำไว้ อุปโภคบริโภค ส่งเสริมการเกษตร ฤดูแล้งสามารถ แก้ไขปัญหาภัย แล้งได้	กองช่าง

ที่	โครงการ	วัตถุประสงค์	เป้าหมาย (ผลผลิตของโครงการ)	งบประมาณ					ตัวชี้วัด (KPI)	ผลลัพธ์ที่คาดว่าจะ จะได้รับ	หน่วยงานที่ รับผิดชอบ
				๒๕๖๑ (บาท)	๒๕๖๒ (บาท)	๒๕๖๓ (บาท)	๒๕๖๔ (บาท)	๒๕๖๕ (บาท)			
๑๔๗	โครงการขุดลอก หนองไผ่ หมู่ที่ ๑๐	เพื่อกักเก็บน้ำไว้ใช้ใน และเลี้ยงสัตว์	กว้าง ๒๐.๐๐ เมตร ยาว ๘๐.๐๐ เมตร ลึก ๓.๐๐ เมตร	-	-	๑๕๐,๐๐๐	-	-	มีพัฒนา แหล่งน้ำ สาธารณะ เพิ่มขึ้น	มีแหล่งน้ำไว้ อุปโภคบริโภค ส่งเสริมการเกษตร ฤดูแล้งสามารถ แก้ไขปัญหาภัย แล้งได้	กองช่าง
๑๔๘	โครงการขุดลอก หนองบึงเอียนหมู่ที่ ๑๐	เพื่อกักเก็บน้ำไว้ใช้ใน และเลี้ยงสัตว์	กว้าง ๕๐.๐๐ เมตร ยาว ๘๐.๐๐ เมตร ลึก ๓.๐๐ เมตร	-	-	-	๓๐๐,๐๐๐	-	มีพัฒนา แหล่งน้ำ สาธารณะ เพิ่มขึ้น	มีแหล่งน้ำไว้ อุปโภคบริโภค ส่งเสริมการเกษตร ฤดูแล้งสามารถ แก้ไขปัญหาภัย แล้งได้	กองช่าง
๑๔๙	โครงการขุดลอก หนองสระใหญ่หมู่ที่ ๑๐	เพื่อกักเก็บน้ำไว้ใช้ใน และเลี้ยงสัตว์	กว้าง ๔๗.๐๐ เมตร ยาว ๔๗.๐๐ เมตร ลึก ๓.๐๐ เมตร	-	-	-	๑๗๐,๐๐๐	-	มีพัฒนา แหล่งน้ำ สาธารณะ เพิ่มขึ้น	มีแหล่งน้ำไว้ อุปโภคบริโภค ส่งเสริมการเกษตร ฤดูแล้งสามารถ แก้ไขปัญหาภัย แล้งได้	กองช่าง
๑๕๐	โครงการขุดลอก หนองกุดบกหมู่ที่ ๑๐	เพื่อกักเก็บน้ำไว้ใช้ใน และเลี้ยงสัตว์	กว้าง ๑๐.๐๐ เมตร ยาว ๕๐.๐๐ เมตร ลึก ๓.๐๐ เมตร	-	-	-	๕๐,๐๐๐	-	มีพัฒนา แหล่งน้ำ สาธารณะ เพิ่มขึ้น	มีแหล่งน้ำไว้ อุปโภคบริโภค ส่งเสริมการเกษตร ฤดูแล้งสามารถ แก้ไขปัญหาภัย แล้งได้	กองช่าง

ที่	โครงการ	วัตถุประสงค์	เป้าหมาย (ผลผลิตของโครงการ)	งบประมาณ					ตัวชี้วัด (KPI)	ผลลัพธ์ที่คาดว่าจะได้รับ	หน่วยงานที่รับผิดชอบ
				๒๕๖๑ (บาท)	๒๕๖๒ (บาท)	๒๕๖๓ (บาท)	๒๕๖๔ (บาท)	๒๕๖๕ (บาท)			
๑๕๑	โครงการก่อสร้างถนนคสล. สายทางหอดังประจำข้าง วัดโนนไฮ หมู่ที่ ๑๑	เพื่อให้ประชาชนใช้ถนนสำหรับสัญจรและขนส่งผลผลิตทางการเกษตรได้อย่างปลอดภัย	กว้าง ๔.๐๐ เมตร ยาว ๓๒๐.๐๐ เมตร หนา ๐.๑๕ เมตร หรือมีพื้นที่ไม่น้อยกว่า ๑,๒๘๐.๐๐ ตร.ม. ถมลูกรังไหล่ทางตามสภาพพื้นที่	-	-	๘๐๐,๐๐๐	-	-	ร้อยละ ๘๐ ของประชาชนมีความพึงพอใจต่อการสัญจรไป-มา	ประชาชนมีความปลอดภัยในการเดินทางและการขนส่งผลผลิต มีความสะดวก	กองช่าง
๑๕๒	โครงการเสริมผิวจราจร ลูกรัง สายทางหมู่ที่ ๑๑ เชื่อม หมู่ที่ ๓	เพื่อให้ประชาชนใช้ถนนสำหรับสัญจรและขนส่งผลผลิตทางการเกษตรได้อย่างปลอดภัย	กว้าง ๓.๐๐ เมตร ยาว ๒๕๐.๐๐ เมตร พร้อมเกรดบดอัดแน่น โดยใช้ปริมาณหินลูกรังไม่น้อยกว่า ๒๔๐.๐๐ ลบ.ม.	-	-	๖๐,๐๐๐	-	-	ร้อยละ ๘๐ ของประชาชนมีความพึงพอใจต่อการสัญจรไป-มา	ประชาชนมีความปลอดภัยในการเดินทางและการขนส่งผลผลิต มีความสะดวก	กองช่าง
๑๕๓	โครงการปรับปรุงศาลากลางบ้าน หมู่ที่ ๑๑	เพื่อให้ประชาชนมีสถานที่ใช้ประกอบกิจกรรมอันเป็นประโยชน์ร่วมกัน	ปรับปรุงศาลากลางบ้านหมู่ที่ ๑๑ ตามแบบที่ อบต.ขามเปี้ยกำหนด	-	-	-	๓๐๐,๐๐๐	-	ศาลากลางบ้านได้มาตรฐาน	ประชาชนมีศาลากลางบ้านใช้ทำประโยชน์ร่วมกัน	กองช่าง
๑๕๔	โครงการล้อมรั้วลวดหนามรอบหนองบ่อแบ่ง หมู่ที่ ๑๑	ของชุมชนเพื่อรักษาหนองน้ำ สาธารณประโยชน์	ล้อมรั้วลวดหนามรอบหนองบ่อแบ่ง หมู่ที่ ๑๑	-	-	-	๒๐๐,๐๐๐	-	เพื่อพัฒนาแหล่งน้ำเพื่อการเกษตร	ประชาชนมีน้ำใช้ใน การเกษตร	กองช่าง
๑๕๕	โครงการก่อสร้างสนามฟุตบอลข้างศาลา SML. หมู่ที่ ๑๑	เพื่อส่งเสริมให้ประชาชนมีทักษะในการเล่นกีฬา	ก่อสร้างสนามฟุตบอลตามแบบมาตรฐาน	-	-	-	๕๐๐,๐๐๐	-	ร้อยละ ๘๐ ของประชาชนมีความพึงพอใจของประชาชน	ประชาชนได้เล่นกีฬาเพื่อสุขภาพที่ดี	กองช่าง
๑๕๖	โครงการก่อสร้างบล็อกคอนพร้อมชุดเจาะทางระบายน้ำ หนองบ่อแบ่ง หมู่ที่ ๑๑	เพื่อให้ประชาชนมีระบบระบายน้ำที่ดี ไม่ก่อให้เกิดมลพิษ และน้ำท่วมขัง	ก่อสร้างบล็อกคอนเวิร์สพร้อมชุดเจาะทางระบายน้ำ ได้มาตรฐาน ตามแบบ อบต.ขามเปี้ยกำหนด	-	-	-	-	๓๐๐,๐๐๐	ร้อยละ ๘๐ ของประชาชน หมู่ที่ ๑๑ มีความพึงพอใจในการก่อสร้างบล็อกคอนเวิร์ส	๑.น้ำไหลได้สะดวก ๒.ลดปัญหาน้ำท่วมขัง	กองช่าง

ที่	โครงการ	วัตถุประสงค์	เป้าหมาย (ผลผลิตของโครงการ)	งบประมาณ					ตัวชี้วัด (KPI)	ผลลัพธ์ที่คาดว่าจะได้รับ	หน่วยงานที่รับผิดชอบ
				๒๕๖๑ (บาท)	๒๕๖๒ (บาท)	๒๕๖๓ (บาท)	๒๕๖๔ (บาท)	๒๕๖๕ (บาท)			
๑๕๗	โครงการวางท่อเมนน้ำประปาใหม่หมู่ที่ ๑๒	เพื่อให้ประชาชนมีน้ำอุปโภคบริโภคที่สะอาดใช้อย่างเพียงพอ	ระบบประปาหมู่บ้านขนาดกลาง	-	-	๒๐๐,๐๐๐	-	-	ร้อยละ ๘๐ ของครัวเรือนหมู่ที่ ๒ มีความพึงพอใจในการใช้น้ำประปา	๑.ครัวเรือนได้ใช้น้ำสะอาดในการอุปโภคบริโภคอย่างเพียงพอ ๒.ลดปัญหาการขาดแคลนน้ำ	กองช่าง
๑๕๘	โครงการก่อสร้างถนนคสล.สายทางข้างโรงสี ป.ทรัพย์อนันต์ไปดอนป่ากา หมู่ที่ ๑๒	เพื่อให้ประชาชนใช้ถนนสำหรับสัญจรและขนส่งผลผลิตทางการเกษตรได้อย่างปลอดภัย	กว้าง ๔.๐๐ เมตร ยาว ๑,๐๐๐.๐๐ เมตร หนา ๐.๑๕ เมตร หรือมีพื้นที่ไม่น้อยกว่า ๔,๐๐๐.๐๐ ตร.ม. ถมลูกรังไหล่ทางตามสภาพพื้นที่	-	-	๒,๕๐๐,๐๐๐	-	-	ร้อยละ ๘๐ ของประชาชนมีความพึงพอใจต่อการสัญจรไป-มา	ประชาชนมีความปลอดภัยในการเดินทางและการขนส่งผลผลิต มีความสะดวก	กองช่าง
๑๕๙	โครงการก่อสร้างถนนคสล.สายทางแยกโนนไฮ - รร.ท่าบ่อแบ่ง หมู่ที่ ๑๒	เพื่อให้ประชาชนใช้ถนนสำหรับสัญจรและขนส่งผลผลิตทางการเกษตรได้อย่างปลอดภัย	กว้าง ๓.๐๐ เมตร ยาว ๒๕๐.๐๐ เมตร หนา ๐.๑๕ เมตร หรือมีพื้นที่ไม่น้อยกว่า ๗๕๐.๐๐ ตร.ม. ถมลูกรังไหล่ทางตามสภาพพื้นที่	-	-	๕๐๐,๐๐๐	-	-	ร้อยละ ๘๐ ของประชาชนมีความพึงพอใจต่อการสัญจรไป-มา	ประชาชนมีความปลอดภัยในการเดินทางและการขนส่งผลผลิต มีความสะดวกยิ่งขึ้น	กองช่าง
๑๖๐	โครงการก่อสร้างถนนคสล.สายทางบ้านนายบุญเพ็งพรมลาย หมู่ที่ ๑๒	เพื่อให้ประชาชนใช้ถนนสำหรับสัญจรและขนส่งผลผลิตทางการเกษตรได้อย่างปลอดภัย	กว้าง ๓.๐๐ เมตร ยาว ๗๐๐.๐๐ เมตร หนา ๐.๑๕ เมตร หรือมีพื้นที่ไม่น้อยกว่า ๒,๑๐๐.๐๐ ตร.ม. ถมลูกรังไหล่ทางตามสภาพพื้นที่	-	-	-	๑,๓๐๐,๐๐๐	-	ร้อยละ ๘๐ ของประชาชนมีความพึงพอใจต่อการสัญจรไป-มา	ประชาชนมีความปลอดภัยในการเดินทางและการขนส่งผลผลิต มีความสะดวก	กองช่าง
๑๖๑	โครงการซ่อมแซมโครงหลังคา ศาลาประชาคม หมู่ที่ ๑๒	เพื่อให้ประชาชนมีสถานที่ประกอบกิจกรรมอันเป็นประโยชน์ร่วมกัน	ซ่อมแซมโครงหลังคา ศาลาประชาคม หมู่ที่ ๑๒ ตามแบบที่ อบต.ขามเปี้ย กำหนด	-	-	-	๒๐๐,๐๐๐	-	ร้อยละ ๘๐ ของประชาชนมีความพึงพอใจ	ประชาชนมีสถานที่ประกอบกิจกรรมอันเป็นประโยชน์ร่วมกัน	กองช่าง

ที่	โครงการ	วัตถุประสงค์	เป้าหมาย (ผลผลิตของโครงการ)	งบประมาณ					ตัวชี้วัด (KPI)	ผลลัพธ์ที่คาดว่าจะ จะได้รับ	หน่วยงานที่ รับผิดชอบ
				๒๕๖๑ (บาท)	๒๕๖๒ (บาท)	๒๕๖๓ (บาท)	๒๕๖๔ (บาท)	๒๕๖๕ (บาท)			
๑๖๒	โครงการเสริมผิวจราจร สายทางแยกโนนไฮไป รร.ทำบ่อแบ่ง หมู่ที่ ๑๒	เพื่อให้ประชาชน ใช้ถนนสำหรับสัญจร และขนส่งผลผลิต ทางการเกษตรได้ อย่างปลอดภัย	กว้าง ๓.๐๐ เมตร ยาว ๒๕๐.๐๐ เมตร พร้อมเกรตบดอัดแน่น โดยใช้ปริมาณ หินลูกรังไม่น้อยกว่า ๒๔๐.๐๐ ลบ.ม.	-	-	-	-	๖๐,๐๐๐	ร้อยละ ๘๐ ของประชาชน มีความพึงพอ ใจต่อการสัญจร ไป-มา	ประชาชนมีความ ปลอดภัยในการ เดินทางและการ ขนส่งผลผลิต มีความสะดวก	กองช่าง
๑๖๓	โครงการขุดเจาะบ่อบาดาล บริเวณบ้านนายมังกร ชั้นดี หมู่ที่ ๑๒	เพื่อให้ประชาชนมี น้ำอุปโภคบริโภค อย่างเพียงพอ	บ่อบาดาลผ่านมาตรฐาน จำนวน ๑ บ่อ ตามแบบที่อบต.ขามเปี้ยกำหนด	-	-	-	-	๒๐๐,๐๐๐	บ่อบาดาล ผ่านมาตรฐาน ๑ บ่อ	ประชาชนมีน้ำใช้ อุปโภคบริโภค อย่างเพียงพอ	กองช่าง
๑๖๔	โครงการก่อสร้างห้อง ประปาหมู่ที่ ๑๒ ขนาด ๑๐ ลบ.ม	เพื่อให้ประชาชนมี น้ำอุปโภคบริโภค อย่างเพียงพอ	มีระบบประปาหมู่บ้านที่ได้มาตรฐาน	-	-	-	-	๒๐๐,๐๐๐	ร้อยละ ๘๐ ของครัวเรือน หมู่ที่ ๒ มี ความพึงพอใจ ในการใช้ น้ำประปา	๑.ครัวเรือนได้ใช้น้ำ สะอาดในการอุปโภค บริโภคอย่างเพียงพอ ๒.ลดปัญหาการขาด แคลนน้ำ	กองช่าง
๑๖๕	โครงการขยายเขตท่อเมน ประปา หมู่ที่ ๑๒	เพื่อให้ประชาชนมี น้ำอุปโภคบริโภค อย่างเพียงพอ	มีระบบประปาหมู่บ้านที่ได้มาตรฐาน	-	-	-	-	๒๐๐,๐๐๐	ร้อยละ ๘๐ ของครัวเรือน หมู่ที่ ๒ มี ความพึงพอใจ ในการใช้ น้ำประปา	๑.ครัวเรือนได้ใช้น้ำ สะอาดในการอุปโภค บริโภคอย่างเพียงพอ ๒.ลดปัญหาการขาด แคลนน้ำ	กองช่าง

ที่	โครงการ	วัตถุประสงค์	เป้าหมาย (ผลผลิตของโครงการ)	งบประมาณ					ตัวชี้วัด (KPI)	ผลลัพธ์ที่คาดว่าจะได้รับ	หน่วยงานที่รับผิดชอบ
				๒๕๖๑ (บาท)	๒๕๖๒ (บาท)	๒๕๖๓ (บาท)	๒๕๖๔ (บาท)	๒๕๖๕ (บาท)			
๑๖๖	โครงการก่อสร้างถนนคสล. สายทางข้ามวัดบ้านโนนไฮ หมู่ที่ ๑๒	เพื่อให้ประชาชน ใช้ถนนสำหรับสัญจร และขนส่งผลผลิต ทางการเกษตรได้ อย่างปลอดภัย	กว้าง ๓.๐๐ เมตร ยาว ๑๓๐.๐๐ เมตร หนา ๐.๑๕ เมตร หรือมีพื้นที่ไม่ น้อยกว่า ๓๙๐.๐๐ ตร.ม. ถมลูกรัง ไหล่ทางตามสภาพพื้นที่	-	-	-	-	๒๕๐,๐๐๐	ร้อยละ ๘๐ ของประชาชน มีความพึงพอ ใจต่อการสัญจร ไป-มา	ประชาชนมีความ ปลอดภัยในการ เดินทางและการ ขนส่งผลผลิต มีความสะดวก	กองช่าง
รวม	จำนวน ๑๖๖ โครงการ	-	-	๑,๓๐๑,๐๐๐	๓,๔๒๑,๐๐๐	๔,๓๔๕,๐๐๐	๒๖,๖๕๐,๐๐๐	#VALUE!	-	-	-

๑.๒ แผนงานเคหะและชุมชน

ที่	โครงการ	วัตถุประสงค์	เป้าหมาย (ผลผลิตของโครงการ)	งบประมาณ					ตัวชี้วัด (KPI)	ผลลัพธ์ที่คาดว่าจะได้รับ	หน่วยงานที่รับผิดชอบ
				๒๕๖๑ (บาท)	๒๕๖๒ (บาท)	๒๕๖๓ (บาท)	๒๕๖๔ (บาท)	๒๕๖๕ (บาท)			
๑	อุดหนุนการไฟฟ้าส่วนภูมิภาคสาขาตระการ หมู่ที่ ๗	เพื่อขยายเขตบริการไฟฟ้า	ประชาชนทุกครัวเรือนมีไฟฟ้าใช้	๑๐๐,๐๐๐	-	-	-	-	จำนวนประชาชนได้รับบริการไม่น้อยกว่าร้อยละ ๘๐	ไฟฟ้ามีเพียงพอต่อความต้องการ	กองช่าง
๒	โครงการติดตั้งระบบไฟฟ้าส่องสว่างระบบโซลาร์เซลล์ทางเข้าหมู่บ้าน หมู่ที่ ๓	-เพื่อการสัญจรไปมาสะดวก - เพื่อลดการเกิดอุบัติเหตุ	ติดตั้งระบบไฟฟ้าส่องสว่างระบบโซลาร์เซลล์	-	-	-	-	๒๐๐,๐๐๐	ร้อยละ ๘๐ ของประชาชนมีความพึงพอใจในความปลอดภัย	-เพื่อการสัญจรไปมาสะดวก - เพื่อลดการเกิดอุบัติเหตุ	กองช่าง
๓	โครงการขยายเขตไฟฟ้าแรงต่ำสายทางจากนายอุดม ลูกสีดาไปบ้านนางเฉลา ทีอุทิศ หมู่ที่ ๔	เพื่อให้ประชาชนใช้ในการเกษตรได้อย่างพอเพียง	ขยายเขตไฟฟ้าแรงต่ำพร้อมหม้อแปลงไฟฟ้า และอุปกรณ์	-	-	-	๓๐๐,๐๐๐	-	ประชาชนในหมู่บ้านมีไฟฟ้าใช้ทุกครัวเรือน	ประชาชนในหมู่บ้านมีไฟฟ้าใช้ทุกครัวเรือน	กองช่าง
๔	โครงการขยายเขตไฟฟ้าเพื่อการเกษตรสายทางนาหนองบก-นาแค หมู่ที่ ๔	เพื่อให้ประชาชนใช้ในการเกษตรได้อย่างพอเพียง	ขยายเขตไฟฟ้าแรงต่ำพร้อมหม้อแปลงไฟฟ้า และอุปกรณ์	-	-	-	๓๐๐,๐๐๐	-	ประชาชนในหมู่บ้านมีไฟฟ้าใช้ทุกครัวเรือน	ประชาชนในหมู่บ้านมีไฟฟ้าใช้ทุกครัวเรือน	กองช่าง
๕	โครงการติดตั้งไฟกระพริบตามทางแยกภายในหมู่บ้าน หมู่ที่ ๔ เส้นหลัก	เพื่อลดอุบัติเหตุทางถนนภายในหมู่บ้าน	ติดตั้งไฟกระพริบตามจุดอันตราย	-	-	-	-	๒๐๐,๐๐๐	จำนวนจุดในการติดตั้งไฟกระพริบ	ลดอุบัติเหตุและป้องกันความปลอดภัยในชีวิตและทรัพย์สินของราษฎร	กองช่าง

ที่	โครงการ	วัตถุประสงค์	เป้าหมาย (ผลผลิตของโครงการ)	งบประมาณ					ตัวชี้วัด (KPI)	ผลลัพธ์ที่คาดว่าจะได้รับ	หน่วยงานที่รับผิดชอบ
				๒๕๖๑ (บาท)	๒๕๖๒ (บาท)	๒๕๖๓ (บาท)	๒๕๖๔ (บาท)	๒๕๖๕ (บาท)			
๖	โครงการขยายเขตไฟฟ้าแรงต่ำสายดอนคุ่ม หมู่ที่ ๕	เพื่อให้ประชาชนได้มีไฟฟ้าใช้ในยามค่ำคืน	ขยายเขตไฟฟ้า จำนวน ๑ สายดอนคุ่มตามแบบการไฟฟ้าส่วนภูมิภาค	-	-	-	-	๒๐๐,๐๐๐	ร้อยละ ๘๐ของประชาชนหมู่ที่ ๕ มีความพึงพอใจในการขยายเขตไฟฟ้าเพื่อการเกษตร	๑.มีไฟฟ้าส่องสว่างยามค่ำคืน ๒.มีไฟฟ้าใช้ในการทำการเกษตร	กองช่าง
๗	โครงการขยายเขตไฟฟ้าแรงต่ำสายทางทิศใต้ รร.บ้านนาตาหมุดหมู่ที่ ๖	เพื่อให้ประชาชนได้มีไฟฟ้าใช้ในยามค่ำคืน	ขยายเขตไฟฟ้า จำนวน ๑ สายทิศใต้ รร.บ้านนาตาหมุด ตามแบบการไฟฟ้าส่วนภูมิภาค	-	-	-	๒๐๐,๐๐๐	-	ร้อยละ ๘๐ของประชาชนหมู่ที่ ๖ มีความพึงพอใจในการขยายเขตไฟฟ้าเพื่อการเกษตร	๑.มีไฟฟ้าส่องสว่างยามค่ำคืน ๒.มีไฟฟ้าใช้ในการทำการเกษตร	กองช่าง
๘	โครงการขยายเขตไฟฟ้าแรงต่ำสายทางอ่างเก็บน้ำห้วยเม็ก หมู่ที่ ๘	เพื่อให้ประชาชนได้ไฟฟ้าในการดำรงชีวิตประจำวันได้อย่างพอเพียง	ขยายเขตไฟฟ้าแรงต่ำพร้อมหม้อแปลงไฟฟ้า และอุปกรณ์	-	-	-	๓๐๐,๐๐๐	-	ประชาชนในหมู่บ้านมีไฟฟ้าใช้ทุกครัวเรือน	ประชาชนในหมู่บ้านมีไฟฟ้าใช้ทุกครัวเรือน	กองช่าง
๙	โครงการขยายเขตไฟฟ้าเพื่อการเกษตรสายทางจากวัดป่าเชือกธรรมไปบ้านนายวิเชียร ปาทองหมู่ที่ ๘	เพื่อให้ประชาชนใช้ไฟในการเกษตรได้อย่างพอเพียง	ขยายเขตไฟฟ้าเพื่อการเกษตรตามแบบของการไฟฟ้าส่วนภูมิภาค	-	-	-	-	๓๐๐,๐๐๐	ประชาชนในหมู่บ้านมีไฟฟ้าใช้ทุกครัวเรือน	ประชาชนในหมู่บ้านมีไฟฟ้าใช้ทุกครัวเรือน	กองช่าง
๑๐	โครงการขยายเขตไฟฟ้าแรงต่ำสายทางวัดป่าเชือกธรรม หมู่ที่ ๙	เพื่อให้ประชาชนได้ไฟฟ้าในการดำรงชีวิตประจำวันได้อย่างพอเพียง	ขยายเขตไฟฟ้าแรงต่ำตามแบบของการไฟฟ้าส่วนภูมิภาค	-	-	-	-	๓๐๐,๐๐๐	ประชาชนในหมู่บ้านมีไฟฟ้าใช้ทุกครัวเรือน	ประชาชนในหมู่บ้านมีไฟฟ้าใช้ทุกครัวเรือน	กองช่าง

ที่	โครงการ	วัตถุประสงค์	เป้าหมาย (ผลผลิตของโครงการ)	งบประมาณ					ตัวชี้วัด (KPI)	ผลลัพธ์ที่คาดว่าจะ จะได้รับ	หน่วยงานที่ รับผิดชอบ
				๒๕๖๑ (บาท)	๒๕๖๒ (บาท)	๒๕๖๓ (บาท)	๒๕๖๔ (บาท)	๒๕๖๕ (บาท)			
๑๑	โครงการขยายเขตไฟฟ้า แรงต่ำสายทางดอนตะมุน - โนนกุง หมู่ที่ ๙	เพื่อให้ประชาชนได้ ไฟฟ้าในการดำรง ชีวิตประจำวันได้ อย่างพอเพียง	ขยายเขตไฟฟ้าแรงต่ำ ตามแบบของการไฟฟ้าส่วนภูมิภาค	-	-	-	-	๓๐๐,๐๐๐	ประชาชนใน หมู่บ้านมีไฟฟ้า ใช้ทุกครัวเรือน	ประชาชนใน หมู่บ้านมีไฟฟ้า ใช้ทุกครัวเรือน	กองช่าง
๑๒	โครงการขยายเขตไฟฟ้า แรงต่ำสายทางดอนตะมุน - ศรีสุข หมู่ที่ ๙	เพื่อให้ประชาชนใช้ ไฟในการเกษตรได้ อย่างพอเพียง	ขยายเขตไฟฟ้าแรงต่ำ ตามแบบของการไฟฟ้าส่วนภูมิภาค	-	-	-	-	๓๐๐,๐๐๐	ประชาชนใน หมู่บ้านมีไฟฟ้า ใช้ทุกครัวเรือน	ประชาชนใน หมู่บ้านมีไฟฟ้า ใช้ทุกครัวเรือน	กองช่าง
๑๓	โครงการขยายเขตไฟฟ้า เพื่อการเกษตรไปสะพาน ข้ามห้วยตาเทียม หมู่ที่ ๑๐	เพื่อให้ประชาชนใช้ ไฟในการเกษตรได้ อย่างพอเพียง	ขยายเขตไฟฟ้าแรงต่ำ ตามแบบของการไฟฟ้าส่วนภูมิภาค	-	-	๓๐๐,๐๐๐	-	-	ประชาชนใน หมู่บ้านมีไฟฟ้า ใช้ทุกครัวเรือน	ประชาชนใน หมู่บ้านมีไฟฟ้า ใช้ทุกครัวเรือน	กองช่าง
รวม	จำนวน ๑๓ โครงการ	-	-	๑๐๐,๐๐๐		๓๐๐,๐๐๐	๑,๑๐๐,๐๐๐	๑,๘๐๐,๐๐๐	-	-	-
รวมจำนวนโครงการยุทธศาสตร์ที่ ๑ จำนวน ๒๐๙ โครงการ				๑,๔๐๑,๐๐๐	๓,๔๒๑,๐๐๐	๔๒,๐๔๕,๐๐๐	๒๗,๗๕๐,๐๐๐	#VALUE!	-	-	-

รายละเอียดโครงการพัฒนา

แบบ ผ.๐๒

แผนพัฒนาท้องถิ่น (พ.ศ.๒๕๖๑-๒๕๖๕)

องค์การบริหารส่วนตำบลขามเปี้ย อำเภอตระการพืชผล จังหวัดอุบลราชธานี

ก. ทศศาสตร์จังหวัดที่ ๒ การส่งเสริมการค้า การลงทุน การท่องเที่ยว

ข. ยุทธศาสตร์การพัฒนากองครักษ์ส่วนท้องถิ่น : ยุทธศาสตร์ที่ ๔ การวางแผนการ ส่งเสริมการค้า ลงทุน พาณิชยกรรม และการท่องเที่ยว

๒. ยุทธศาสตร์ที่ ๒ ยุทธศาสตร์การพัฒนาด้านเศรษฐกิจ

๒.๑ แผนงานสร้างความเข้มแข็งของชุมชน

ที่	โครงการ	วัตถุประสงค์	เป้าหมาย (ผลผลิตของโครงการ)	งบประมาณ					ตัวชี้วัด (KPI)	ผลลัพธ์ที่คาดว่าจะได้รับ	หน่วยงานที่รับผิดชอบ
				๒๕๖๑ (บาท)	๒๕๖๒ (บาท)	๒๕๖๓ (บาท)	๒๕๖๔ (บาท)	๒๕๖๕ (บาท)			
๑	โครงการฝึกอบรมอาชีพสำหรับผู้สูงอายุคนพิการ ผู้ป่วยเรื้อรัง กลุ่มสตรี กลุ่มผู้ด้อยโอกาส และผู้ว่างงาน	เพื่อส่งเสริมให้ประชาชนในท้องถิ่นมีอาชีพเสริมและมีรายได้เพิ่มมากขึ้น	ผู้สูงอายุคนพิการ ผู้ป่วยเรื้อรัง กลุ่มสตรี กลุ่มผู้ด้อยโอกาสและผู้ว่างงาน	๖๐,๐๐๐	-	๖๐,๐๐๐	๖๐,๐๐๐	๖๐,๐๐๐	ร้อยละ ๗๐ ของกลุ่มเป้าหมายได้รับความรู้	ผู้เข้ารับการฝึกอบรมมีความรู้และสามารถนำไปประยุกต์ใช้ได้ และมีคุณภาพชีวิตที่ดีขึ้น	สำนักปลัด
๒	โครงการเรียนรู้ร่วมกันสรรค์สร้างชุมชน	และประชาชนทั่วไปเรียนรู้ในร่วมกันชุมชน	เด็ก เยาวชนและประชาชนในชุมชน	-	-	๕๐,๐๐๐	๕๐,๐๐๐	๕๐,๐๐๐	ร้อยละ ๘๐ ของกลุ่มเป้าหมายได้รับความรู้	เด็ก เยาวชน และประชาชนมีความรักสามัคคีกันในชุมชน	สำนักปลัด
๓	โครงการศึกษาดูงานเพื่อเพิ่มศักยภาพเกษตรกร	เพื่อส่งเสริมและสนับสนุนให้เกษตรกรได้มีความรู้และทักษะวิชาชีพ สามารถนำความรู้ที่รับไปประกอบอาชีพ	-ส่งเสริมและพัฒนาอาชีพทางการเกษตรให้กับเกษตรกรในพื้นที่พร้อมกับส่งเสริมให้เกษตรกรเกิดการรวมกลุ่มอย่างเป็นรูปธรรม	-	-	๕๐๐,๐๐๐	๕๐๐,๐๐๐	๕๐๐,๐๐๐	ร้อยละ ๘๐ ของผู้เข้าร่วมกิจกรรมที่สามารถนำความรู้ไปประกอบอาชีพได้	เกษตรกรมีองค์ความรู้เพิ่มขึ้น	สำนักปลัด
รวม	จำนวน ๓ โครงการ	-	-	๖๐,๐๐๐	-	๖๐๐,๐๐๐	๖๐๐,๐๐๐	๖๐๐,๐๐๐	-	-	-

๒.๒ แผนงานอุตสาหกรรมและกา

ที่	โครงการ	วัตถุประสงค์	เป้าหมาย (ผลผลิตของโครงการ)	งบประมาณ					ตัวชี้วัด (KPI)	ผลลัพธ์ที่คาดว่าจะได้รับ	หน่วยงานที่รับผิดชอบ
				๒๕๖๑ (บาท)	๒๕๖๒ (บาท)	๒๕๖๓ (บาท)	๒๕๖๔ (บาท)	๒๕๖๕ (บาท)			
๑	ก่อสร้างศูนย์จำหน่ายสินค้าพื้นบ้าน	เพื่อสร้างรายได้ให้แก่คนในชุมชน	เพื่อให้ประชาชนมีรายได้เพิ่มขึ้น	-	-	-	๓๐๐,๐๐๐	-	ประชาชนในตำบลมีสถานที่จำหน่ายผลิตภัณฑ์ชุมชน	คนในชุมชนมีรายได้	กองช่าง
๒	โครงการก่อสร้างโรงสีชุมชน	เป็นแหล่งแปรรูปข้าวของกลุ่มเกษตรกร	เพิ่มรายได้แก่เกษตรกร	-	-	-	-	๕๐๐,๐๐๐	ประชาชนร้อยละ ๘๐ มีรายได้เพิ่มขึ้น	เพิ่มผลผลิตทางการเกษตร	สำนักปลัด
รวม	จำนวน ๒ โครงการ	-	-	-	-	-	๓๐๐,๐๐๐	๕๐๐,๐๐๐	-	-	-

๒.๓ แผนงานการเกษตร

ที่	โครงการ	วัตถุประสงค์	เป้าหมาย (ผลผลิตของโครงการ)	งบประมาณ					ตัวชี้วัด (KPI)	ผลลัพธ์ที่คาดว่าจะได้รับ	หน่วยงานที่รับผิดชอบ
				๒๕๖๑ (บาท)	๒๕๖๒ (บาท)	๒๕๖๓ (บาท)	๒๕๖๔ (บาท)	๒๕๖๕ (บาท)			
๑	โครงการส่งเสริมการปลูกข้าวหอมมะลิเกษตรอินทรีย์	เพื่อให้การผลิตข้าวหอมมะลิมีคุณภาพ	ประชาชนมีสุขภาพที่ดี	-	-	-	๒๐๐,๐๐๐	-	ประชาชนร้อยละ ๗๐หันมาผลิตข้าวเกษตรอินทรีย์	ผลผลิตทางการเกษตรมีคุณภาพ	สำนักปลัด
๒	สนับสนุนการตั้งสหกรณ์การเกษตรตำบลศูนย์ถ่ายทอดเทคโนโลยีการเกษตร	เป็นการรวมกลุ่มเกษตรกรที่ยั่งยืน	เกษตรกรมีแหล่งเรียนรู้	-	-	๒๐๐,๐๐๐	๒๐๐,๐๐๐	-	ประชาชนมีการรวมกลุ่มด้านเกษตรกรร้อยละ ๘๐	ประชาชนมีการรวมกลุ่มด้านการเกษตร	สำนักปลัด
๓	โครงการส่งเสริมและสนับสนุนกลุ่มผู้เลี้ยงโค	เพื่อให้เกษตรกรมีการรวมกลุ่มผู้เลี้ยงโค	ผลผลิตมีราคาสูงขึ้น	-	-	๑,๐๐๐,๐๐๐	๑,๐๐๐,๐๐๐	-		ผู้เลี้ยงโคและกระบือสามารถลดต้นทุน	สำนักปลัด
๔	จัดซื้อวัสดุอุปกรณ์เครื่องมือเครื่องใช้ทางการเกษตร	เพื่อให้มีวัสดุอุปกรณ์เครื่องมือเครื่องใช้ทางการเกษตรที่เพียงพอและเหมาะสมต่อการปฏิบัติงาน	- จัดซื้อวัสดุการเกษตร - อุปกรณ์เครื่องมือเกษตร - เครื่องใช้ทางการเกษตร - จัดซื้อปุ๋ย ต้นไม้ - กระจกต่างไม้สารเคมี - ป้องกันและกำจัดศัตรูพืช และสัตว์	-	-	-	๓๐๐,๐๐๐	-	ร้อยละของเครื่องมือเครื่องใช้ที่สามารถจัดหาได้ตามแผน ไม่น้อยกว่าร้อยละ ๘๐	มีวัสดุอุปกรณ์เครื่องมือใช้ทางการเกษตรที่เพียงพอและเหมาะสมต่อการปฏิบัติงาน	สำนักปลัด
๕	ส่งเสริมการปลูกผักปลอดสารพิษ	ส่งเสริมหรือลดภาระต้นทุนการปลูก	เกษตรกรประหยัดค่าใช้จ่าย	-	-	-	๕๐๐,๐๐๐	-	ประชาชนร้อยละ ๘๐ มีการปลูกผักปลอดสารพิษ	เกษตรกรลดภาระหนี้สิน	สำนักปลัด
๖	โครงการส่งเสริมการเรียนรู้เศรษฐกิจพอเพียง	ส่งเสริมการเรียนรู้	ประชาชนสามารถพึ่งพาตนเองได้	๑๐๐,๐๐๐	๑๐๐,๐๐๐	๑๐๐,๐๐๐	๑๐๐,๐๐๐	๑๐๐,๐๐๐		พึ่งพาตนเองได้	สำนักปลัด

๒.๓ แผนงานการเกษตร

ที่	โครงการ	วัตถุประสงค์	เป้าหมาย (ผลผลิตของโครงการ)	งบประมาณ					ตัวชี้วัด (KPI)	ผลลัพธ์ที่คาดว่าจะได้รับ	หน่วยงานที่รับผิดชอบ
				๒๕๖๑ (บาท)	๒๕๖๒ (บาท)	๒๕๖๓ (บาท)	๒๕๖๔ (บาท)	๒๕๖๕ (บาท)			
									ร้อยละ ๘๐ ของผู้เข้าร่วมกิจกรรมที่สามารถนำความรู้ไปประกอบอาชีพได้	ประชาชนมีความรู้ทักษะวิชาชีพสามารถนำความรู้ที่ได้รับไปประกอบอาชีพสร้างรายได้ มีคุณภาพชีวิตที่ดีขึ้น	
๗	โครงการอบรมและศึกษาดูงานการให้ความรู้ด้านการเกษตรและการพัฒนาอาชีพเกษตรกร	เพื่อส่งเสริมและพัฒนาความรู้อาชีพทางการเกษตรและขับเคลื่อนการน้อมนำหลักปรัชญาเศรษฐกิจพอเพียงไปประยุกต์ใช้ในการดำเนินชีวิต	จัดฝึกอบรมและศึกษาดูงานเกษตรกร ผู้นำชุมชน กลุ่มอาชีพ และผู้ที่เกี่ยวข้อง	๑๐๐,๐๐๐	๑๐๐,๐๐๐	๑๐๐,๐๐๐	๑๐๐,๐๐๐	๑๐๐,๐๐๐	ร้อยละ ๘๐ ของผู้เข้าร่วมกิจกรรมที่สามารถนำความรู้ไปประกอบอาชีพได้	ประชาชนมีความรู้ทักษะวิชาชีพสามารถนำความรู้ที่ได้รับไปประกอบอาชีพสร้างรายได้ มีคุณภาพชีวิตที่ดีขึ้น	สำนักปลัด
๘	ส่งเสริมและพัฒนาอาชีพทางการเกษตร	เพื่อส่งเสริมและสนับสนุนให้เกษตรกรได้มีความรู้และทักษะวิชาชีพ สามารถนำความรู้ที่รับไปประกอบอาชีพเกิดการรวมกลุ่มเกษตรกรและเพื่อให้เกษตรกรได้รับบริการทางการเกษตร	-ส่งเสริมและพัฒนาอาชีพทางการเกษตรให้กับเกษตรกรในพื้นที่-จัดฝึกอบรมอาชีพทางการเกษตรพร้อมกับการส่งเสริมให้เกษตรกรเกิดการรวมกลุ่มอย่างเป็นรูปธรรม	-	-	-	๓๐,๐๐๐	๓๐,๐๐๐	ร้อยละ ๘๐ ของผู้เข้าร่วมกิจกรรมที่สามารถนำความรู้ไปประกอบอาชีพได้	ประชาชนมีความรู้ทักษะวิชาชีพสามารถนำความรู้ที่ได้รับไปประกอบอาชีพสร้างรายได้ มีคุณภาพชีวิตที่ดีขึ้น	สำนักปลัด
รวม	จำนวน ๘ โครงการ	-	-	๒๐๐,๐๐๐	๒๐๐,๐๐๐	๑,๔๐๐,๐๐๐	๒,๔๓๐,๐๐๐	๒๓๐,๐๐๐	-	-	-
รวมจำนวนโครงการยุทธศาสตร์ที่ ๒ จำนวน ๑๓ โครงการ				๒๖๐,๐๐๐	๒๐๐,๐๐๐	๒,๐๑๐,๐๐๐	๓,๐๔๐,๐๐๐	๘๔๐,๐๐๐	-	-	-

รายละเอียดโครงการพัฒนา

แบบ ผ.๐๒

แผนพัฒนาท้องถิ่น (พ.ศ.๒๕๖๑-๒๕๖๕)

องค์การบริหารส่วนตำบลขามเปี้ย อำเภอตระการพืชผล จังหวัดอุบลราชธานี

ข. ยุทธศาสตร์การพัฒนาของ อปท. ในเขตจังหวัดที่ ๖ การบริหารจัดการศิลปวัฒนธรรม จารีตประเพณีและภูมิปัญญาท้องถิ่น

๓. ยุทธศาสตร์ที่ ๓ ยุทธศาสตร์การพัฒนาด้านการศึกษา ศาสนา วัฒนธรรมและภูมิปัญญาท้องถิ่น

๓.๑ แผนงานการศาสนาวัฒนธรรมและนันทนาการ

ที่	โครงการ	วัตถุประสงค์	เป้าหมาย (ผลผลิตของโครงการ)	งบประมาณ					ตัวชี้วัด (KPI)	ผลลัพธ์ที่คาดว่าจะได้รับ	หน่วยงานที่รับผิดชอบ
				๒๕๖๑ (บาท)	๒๕๖๒ (บาท)	๒๕๖๓ (บาท)	๒๕๖๔ (บาท)	๒๕๖๕ (บาท)			
๑	โครงการถนนสายวัฒนธรรมตำบลขามเปี้ย	เพื่อส่งเสริม อนุรักษ์วัฒนธรรม ประเพณีท้องถิ่น	เด็ก เยาวชน และ ประชาชนในต.ขามเปี้ย	-	-	-	๕๐,๐๐๐	-	จำนวนผู้เข้าร่วมกิจกรรมไม่น้อยกว่า ๒๐๐ คน	ราษฎรมีความรัก วัฒนธรรมประเพณีท้องถิ่น	กองการศึกษา
๒	โครงการจัดงานประเพณีแข่งเรือประจำตำบลขามเปี้ย	เพื่อส่งเสริม อนุรักษ์วัฒนธรรม ประเพณีท้องถิ่น	ส่งเสริมอนุรักษ์วัฒนธรรม ประเพณีท้องถิ่น	๓๐๐,๐๐๐	๓๐๐,๐๐๐	๓๐๐,๐๐๐	๓๐๐,๐๐๐	๓๐๐,๐๐๐	จำนวนผู้เข้าร่วมกิจกรรมไม่น้อยกว่า ๕๐๐ คน	ประเพณีแข่งเรือคงอยู่คู่ท้องถิ่นสืบไป	กองการศึกษา
๓	โครงการส่งเสริมกิจกรรมการท่องเที่ยว	เพื่อพัฒนาปรับปรุงให้เป็นแหล่งท่องเที่ยวที่สำคัญของตำบล	ปรับปรุงภูมิทัศน์ ก่อสร้าง ปรับปรุงเส้นทาง จัดทำ สื่อประชาสัมพันธ์แหล่งท่องเที่ยว ฯลฯ	-	-	-	-	๕๐๐,๐๐๐	แหล่งท่องเที่ยวในเขตพื้นที่ได้รับการพัฒนาและการประชาสัมพันธ์	เกิดแหล่งท่องเที่ยวในตำบล ประชาชนมีรายได้จากการท่องเที่ยว	กองการศึกษา
๔	โครงการส่งเสริมกิจกรรมด้านศิลปะ วัฒนธรรมและภูมิปัญญาท้องถิ่นในสถานศึกษา	เพื่อให้เด็กและเยาวชนรู้จัก สืบสานประเพณีวัฒนธรรมอันดีงาม	ส่งเสริมศิลปะ วัฒนธรรมท้องถิ่น	-	-	-	๑๕๐,๐๐๐	-	จำนวนผู้เข้าร่วมกิจกรรมไม่น้อยกว่า ๒๐๐ คน	เด็กและเยาวชนได้สืบสาน วัฒนธรรมประเพณีในท้องถิ่น	กองการศึกษา
๕	โครงการอบรมคุณธรรมจริยธรรม ภูมิปัญญาท้องถิ่น	เพื่อปลูกฝังคุณธรรม จริยธรรม วัฒนธรรมส่งเสริมค่านิยมและ	ประชาชนมีความรักใน ศิลปวัฒนธรรมภูมิปัญญา	-	-	-	๕๐,๐๐๐	๕๐,๐๐๐	จำนวนผู้เข้าร่วมกิจกรรมไม่น้อยกว่า	ประชาชนรู้จักบทบาท และประพฤติตนเป็นคนดี	กองการศึกษา

๓.๑ แผนงานการศาสนาวัฒนธรรมและนันทนาการ

ที่	โครงการ	วัตถุประสงค์	เป้าหมาย (ผลผลิตของโครงการ)	งบประมาณ					ตัวชี้วัด (KPI)	ผลลัพธ์ที่คาดว่าจะได้รับ	หน่วยงานที่รับผิดชอบ
				๒๕๖๑ (บาท)	๒๕๖๒ (บาท)	๒๕๖๓ (บาท)	๒๕๖๔ (บาท)	๒๕๖๕ (บาท)			
		วัฒนธรรมของตนและตระหนักถึงสิทธิหน้าที่ความรับผิดชอบต่อตนเองและสังคมโดยรวม	ท้องถิ่น						๒๐๐ คน	ของสังคม	
๖	โครงการจัดงานประเพณีบุญบั้งไฟ	เพื่อให้ประชาชนรู้จักสืบสานประเพณีวัฒนธรรมไทยอันดีงาม	ส่งเสริมงานประเพณีท้องถิ่น	๒๐๐,๐๐๐	๒๐๐,๐๐๐	๒๐๐,๐๐๐	๒๐๐,๐๐๐	๒๐๐,๐๐๐	จำนวนผู้เข้าร่วมกิจกรรมไม่น้อยกว่า ๕๐๐ คน	ประชาชนได้ร่วมกิจกรรมสืบสานวัฒนธรรมประเพณีไทยให้คงอยู่ต่อไป	กองการศึกษา
๗	โครงการจัดกิจกรรมวันลอยกระทง	เพื่อให้ประชาชนรู้จักสืบสานประเพณีวัฒนธรรมไทยอันดีงาม	ส่งเสริมงานประเพณีท้องถิ่น	-	-	-	-	๒๐๐,๐๐๐	จำนวนผู้เข้าร่วมกิจกรรมไม่น้อยกว่า ๕๐๐ คน	ประชาชนได้ร่วมกิจกรรมสืบสานวัฒนธรรมประเพณีไทยให้คงอยู่ต่อไป	กองการศึกษา
๘	โครงการการแข่งขันกีฬาพื้นบ้าน	เพื่อให้ประชาชนรู้จักสืบสานกีฬาพื้นบ้านคงอยู่	ส่งเสริมสืบสานกีฬาพื้นบ้านและออกกำลังกาย	-	-	-	-	๑๐๐,๐๐๐	จำนวนผู้เข้าร่วมกิจกรรมไม่น้อยกว่า ๒๐๐ คน	ประชาชนได้ร่วมกิจกรรมกีฬาพื้นบ้านของท้องถิ่น	กองการศึกษา
๙	โครงการจัดงานประเพณีสงกรานต์	เพื่อให้ประชาชนรู้จักสืบสานประเพณีวัฒนธรรมไทยอันดีงาม	ส่งเสริมงานประเพณีท้องถิ่น	-	-	๓๐๐,๐๐๐	๓๐๐,๐๐๐	๓๐๐,๐๐๐	จำนวนผู้เข้าร่วมกิจกรรมไม่น้อยกว่า ๕๐๐ คน	ประชาชนได้ร่วมกิจกรรมสืบสานวัฒนธรรมประเพณีไทยให้คงอยู่ต่อไป	กองการศึกษา

๓.๑ แผนงานการศาสนาวัฒนธรรมและนันทนาการ

ที่	โครงการ	วัตถุประสงค์	เป้าหมาย (ผลผลิตของโครงการ)	งบประมาณ					ตัวชี้วัด (KPI)	ผลลัพธ์ที่คาดว่าจะได้รับ	หน่วยงานที่รับผิดชอบ
				๒๕๖๑ (บาท)	๒๕๖๒ (บาท)	๒๕๖๓ (บาท)	๒๕๖๔ (บาท)	๒๕๖๕ (บาท)			
๑๐	โครงการแข่งขันกีฬาต้านยาเสพติดตำบลขามเปี้ย	เพื่อเชื่อมสัมพันธ์และความสามัคคีในตำบลเพื่อทำให้เยาวชนห่างไกลยาเสพติด	ประชาชนมีความสามัคคีและห่างไกลยาเสพติด	๓๐๐,๐๐๐	๓๐๐,๐๐๐	๓๐๐,๐๐๐	๓๐๐,๐๐๐	๓๐๐,๐๐๐	จำนวนผู้เข้าร่วมกิจกรรมไม่น้อยกว่า ๕๐๐ คน	ประชาชนในพื้นที่เข้าร่วมกิจกรรมแข่งขันกีฬาประจำตำบล	กองการศึกษา
๑๑	โครงการส่งเสริมกีฬามวยไทย	ส่งเสริมการออกกำลังกายถ่ายทอดภูมิปัญญาไทย	เยาวชนในตำบลขามเปี้ย	-	-	-	-	๑๐๐,๐๐๐	จำนวนผู้เข้าร่วมกิจกรรมไม่น้อยกว่า ๑๐๐ คน	มีการสืบสานกีฬามวยไทยในตำบล	กองการศึกษา
๑๒	โครงการจัดการแข่งขันกีฬากลุ่มพิเศษ	เพื่อให้บุคคลกลุ่มพิเศษได้รับการพัฒนาความสามารถ	ประชาชนกลุ่มพิเศษมีส่วนร่วมในการแข่งขัน	-	-	-	๑๐๐,๐๐๐	๑๐๐,๐๐๐	จำนวนผู้เข้าร่วมกิจกรรมไม่น้อยกว่า ๑๐๐ คน	บุคคลกลุ่มพิเศษมีขวัญและกำลังใจในการดำเนินชีวิต	กองการศึกษา
๑๓	โครงการกีฬาสัมพันธ์เด็กอนุบาล	เพื่อให้เด็กได้ออกกำลังกายและสร้างความสามัคคี	เด็กปฐมวัยสังกัด อบต.ขามเปี้ย	-	-	-	๑๐๐,๐๐๐	๑๐๐,๐๐๐	จำนวนผู้เข้าร่วมกิจกรรมไม่น้อยกว่า ๑๐๐ คน	เด็กรู้จัก สามัคคีมีน้ำใจ เป็นนักกีฬา	กองการศึกษา
๑๔	อุดหนุนองค์กรปกครองส่วนท้องถิ่น	เพื่ออนุรักษ์และส่งเสริมประเพณีวัฒนธรรมท้องถิ่นให้คงอยู่	ปีละ ๒ โครงการ	๕๐,๐๐๐	๕๐,๐๐๐	๕๐,๐๐๐	๕๐,๐๐๐	๕๐,๐๐๐	ส่งเสริมประเพณีวัฒนธรรมท้องถิ่นปีละ ๒ ครั้ง	ประชาชนได้ร่วมกิจกรรมสืบสานวัฒนธรรมประเพณีไทยให้คงอยู่	กองการศึกษา
๑๕	โครงการชวนปั่นจักรยานเพื่อสุขภาพที่ตีชมลำเซบก	ส่งเสริมการออกกำลังกายและศึกษาวิถีชีวิตคนในตำบล	ผู้บริหาร สมาชิกสภา พนักงานใน อบต.และประชาชนทั่วไป	-	-	๑๐๐,๐๐๐	๑๐๐,๐๐๐	๑๐๐,๐๐๐	จำนวนผู้เข้าร่วมกิจกรรมไม่น้อยกว่า ๕๐๐ คน	ผู้บริหาร สมาชิกสภา พนักงานใน อบต.และประชาชนทั่วไปเกิดความรักสามัคคีและมีสุขภาพร่างกายที่แข็งแรง	กองการศึกษา

๓.๑ แผนงานการศาสนาวัฒนธรรมและนันทนาการ

ที่	โครงการ	วัตถุประสงค์	เป้าหมาย (ผลผลิตของโครงการ)	งบประมาณ					ตัวชี้วัด (KPI)	ผลลัพธ์ที่คาดว่าจะได้รับ	หน่วยงานที่รับผิดชอบ
				๒๕๖๑ (บาท)	๒๕๖๒ (บาท)	๒๕๖๓ (บาท)	๒๕๖๔ (บาท)	๒๕๖๕ (บาท)			
๑๖	โครงการส่งเสริมการเรียนรู้ถ่ายทอดภูมิปัญญาท้องถิ่น	- เพื่อให้อนุชนรุ่นหลังได้มีความภาคภูมิใจในบรรพบุรุษของตน - เพื่อแสดงภูมิปัญญาท้องถิ่นปราชญ์ชาวบ้าน	ประชาชน ตำบลขามเปี้ย เกิดความภูมิใจในความเป็นไทย เห็นคุณค่าในภูมิปัญญาไทย	-	-	-	-	๑๐๐,๐๐๐	จำนวนผู้เข้าร่วมกิจกรรมไม่น้อยกว่า ๑๐๐ คน	ประชาชนตำบลขามเปี้ยเกิดความภูมิใจในความเป็นไทย เห็นคุณค่าในภูมิปัญญาไทย	กองการศึกษา
๑๗	อุดหนุนเกี่ยวกับการจัดกิจกรรมงานแห่เทียนพรรษาจังหวัดอุบลราชธานี	เพื่อให้ประชาชนได้มีส่วนร่วมในงานประเพณีท้องถิ่น	ส่งเสริมงานประเพณีท้องถิ่น	๓๐,๐๐๐	๓๐,๐๐๐	๓๐,๐๐๐	๓๐,๐๐๐	๓๐,๐๐๐	อุดหนุนงานแห่เทียนพรรษาจังหวัด ปีละ ๑ ครั้ง	ประชาชนได้ร่วมสืบสานอนุรักษ์วัฒนธรรมประเพณีท้องถิ่นและประเพณีไทย	กองการศึกษา
๑๘	อุดหนุนอำเภอตระการพืชผลตามโครงการจัดกิจกรรมและจัดทำต้นเทียนพรรษา	เพื่อให้ประชาชนได้มีส่วนร่วมในงานประเพณีท้องถิ่น	ส่งเสริมงานประเพณีท้องถิ่น	๕๐,๐๐๐	๕๐,๐๐๐	๕๐,๐๐๐	๕๐,๐๐๐	๕๐,๐๐๐	อุดหนุนงานแห่เทียนพรรษาอำเภอ ปีละ ๑ ครั้ง	ประชาชนได้ร่วมสืบสานอนุรักษ์วัฒนธรรมประเพณีท้องถิ่นและประเพณีไทย	กองการศึกษา
๑๙	อุดหนุนวัดอุดมผลารามโครงการบรรพชาสามเณรภาคฤดูร้อนตำบลขามเปี้ย	เพื่อปลูกฝังให้เด็กและเยาวชนมีศีลธรรม คุณธรรมและจริยธรรมประจำตนและเป็นบุคคลที่พึงประสงค์ของสังคม	จัดพิธีบรรพชาภาคฤดูร้อน	๕๐,๐๐๐	๕๐,๐๐๐	๕๐,๐๐๐	๕๐,๐๐๐	๕๐,๐๐๐	จำนวนผู้เข้าพิธีบรรพชาไม่น้อยกว่า ๓๐ คนต่อปี	เด็กและเยาวชนมีศีลธรรม คุณธรรมและจริยธรรมประจำตนและสามารถนำไปใช้ในชีวิตประจำวันได้	กองการศึกษา
๒๐	อุดหนุนงานประเพณีต่างๆ	เพื่อส่งเสริม อนุรักษ์วัฒนธรรมประเพณีท้องถิ่น	ส่งเสริมอนุรักษ์วัฒนธรรมประเพณีท้องถิ่น	๓๐๐,๐๐๐	๓๐๐,๐๐๐	๓๐๐,๐๐๐	๓๐๐,๐๐๐	๓๐๐,๐๐๐	อุดหนุนงานประเพณีในท้องถิ่นปีละ ๒ ครั้ง	ประชาชนได้ร่วมสืบสานอนุรักษ์วัฒนธรรมประเพณีท้องถิ่น	กองการศึกษา

๓.๑ แผนงานการศาสนาวัฒนธรรมและนันทนาการ

ที่	โครงการ	วัตถุประสงค์	เป้าหมาย (ผลผลิตของโครงการ)	งบประมาณ					ตัวชี้วัด (KPI)	ผลลัพธ์ที่คาดว่าจะได้รับ	หน่วยงานที่รับผิดชอบ
				๒๕๖๑ (บาท)	๒๕๖๒ (บาท)	๒๕๖๓ (บาท)	๒๕๖๔ (บาท)	๒๕๖๕ (บาท)			
๒๑	อุดหนุนปกครองจังหวัด อุบลราชธานีตามโครงการฝึกอบรม ทบทวนเพื่อขับเคลื่อนยุทธศาสตร์ สร้างความปรองดองสมานฉันท์	เพื่อขับเคลื่อนยุทธศาสตร์ สร้างความปรองดอง สมานฉันท์อุบลชัยภูมิ	ขับเคลื่อนยุทธศาสตร์ สร้างความปรองดอง สมานฉันท์ อุบลชัยภูมิ	๓๐๐,๐๐๐	๓๐๐,๐๐๐	๓๐๐,๐๐๐	๓๐๐,๐๐๐	-	อุดหนุนจังหวัด ปีละ ๑ ครั้ง	ประชาชนมีความปรองดอง สมานฉันท์	กองการ ศึกษา
รวม	จำนวน ๒๑ โครงการ	-	-	๑,๕๘๐,๐๐๐	๑,๕๘๐,๐๐๐	๑,๕๘๐,๐๐๐	๒,๔๓๐,๐๐๐	๒,๔๓๐,๐๐๐	-	-	-

ก. ยุทธศาสตร์จังหวัดที่ ๑ การพัฒนาคุณภาพชีวิตที่ดีและเสริมสร้างความเข้มแข็งของชุมชน

ข. ยุทธศาสตร์การพัฒนาของ อปท. ในเขตจังหวัดที่ ๖ การบริหารจัดการศิลปวัฒนธรรม จารีตประเพณีและภูมิปัญญาท้องถิ่น

๓. ยุทธศาสตร์ที่ ๓ ยุทธศาสตร์การพัฒนาด้านการศึกษา ศาสนา วัฒนธรรมและภูมิปัญญาท้องถิ่น

๓.๒ แผนงานการศึกษา

ที่	โครงการ	วัตถุประสงค์	เป้าหมาย (ผลผลิตของโครงการ)	งบประมาณ					ตัวชี้วัด (KPI)	ผลลัพธ์ที่คาดว่าจะได้รับ	หน่วยงานที่รับผิดชอบ
				๒๕๖๑ (บาท)	๒๕๖๒ (บาท)	๒๕๖๓ (บาท)	๒๕๖๔ (บาท)	๒๕๖๕ (บาท)			
๑	อาหารเสริม(นม)สำหรับเด็กก่อนวัยเรียนและประถมในเขตตำบลขามเปี้ย	เพื่อให้เด็กได้รับสารอาหารครบถ้วน	เด็กนักเรียนได้รับสารอาหารครบ	๓,๐๐๐,๐๐๐	๓,๐๐๐,๐๐๐	๓,๐๐๐,๐๐๐	๓,๐๐๐,๐๐๐	๓,๐๐๐,๐๐๐	ร้อยละ ๑๐๐ ของเด็กนักเรียนในโรงเรียนได้รับประทานอาหารเสริม(นม)	เด็กนักเรียนได้รับสารอาหารครบถ้วนและมีร่างกายที่สมบูรณ์แข็งแรง	กองการศึกษา
๒	โครงการสนับสนุนค่าใช้จ่ายการบริหารสถานศึกษา(อาหารกลางวัน) ศูนย์พัฒนาเด็กเล็กและโรงเรียนอนุบาลสังกัดอบต.ขามเปี้ย	เพื่อให้เด็กนักเรียนได้รับประทานอาหารกลางวันที่มีคุณค่าทางโภชนาการ	จัดหาอาหารกลางวันให้แก่เด็กนักเรียนของศูนย์พัฒนาเด็กเล็กสังกัดอบต.ขามเปี้ย	๓,๐๐๐,๐๐๐	๓,๐๐๐,๐๐๐	๓,๐๐๐,๐๐๐	๓,๐๐๐,๐๐๐	๓,๐๐๐,๐๐๐	ร้อยละ ๑๐๐ ของเด็กนักเรียนในสังกัดอบต.ขามเปี้ยได้รับประทานอาหารกลางวัน	เด็กนักเรียนได้รับสารอาหารครบถ้วนและมีร่างกายที่สมบูรณ์แข็งแรง	กองการศึกษา
๓	โครงการวันสำเร็จของหนู	เพื่อเป็นส่งเสริมการแสดงออกของเด็กและเป็นการสร้างขวัญกำลังใจให้กับเด็ก	เด็กเล็กมีขวัญและกำลังใจในการเรียนรู้	-	-	-	๒๐๐,๐๐๐	๒๐๐,๐๐๐	จำนวนผู้เข้าร่วมกิจกรรมไม่น้อยกว่า ๑๐๐ คน	ผู้ปกครองมีความภาคภูมิใจในความสำเร็จของบุตรหลาน	กองการศึกษา
๔	โครงการจัดงานวันเด็กแห่งชาติ	เพื่อเป็นส่งเสริมการแสดงออกของเด็กและเป็นการสร้างขวัญกำลังใจให้กับเด็ก	เด็กเล็กกล้าแสดงออกมีขวัญและกำลังใจในการเรียนรู้	๓๐๐,๐๐๐	๓๐๐,๐๐๐	๓๐๐,๐๐๐	๓๐๐,๐๐๐	๓๐๐,๐๐๐	จำนวนผู้เข้าร่วมกิจกรรมไม่น้อยกว่า ๓๐๐ คน	เด็กมีความสุข และเรียนรู้สิ่งใหม่ๆ	กองการศึกษา
๕	พัฒนาการเรียนการสอนตามหลักสูตรปฐมวัย	จัดหาสื่อการเรียนการสอนสำหรับการพัฒนาการเรียนการสอนตามหลักสูตรปฐมวัย	ศูนย์ฯ มีสื่อการเรียนการสอนเพียงพอต่อการพัฒนาทั้ง ๔ ด้าน	๒๐๐,๐๐๐	๒๐๐,๐๐๐	๒๐๐,๐๐๐	๒๐๐,๐๐๐	๒๐๐,๐๐๐	ร้อยละ ๑๐๐ ของเด็กนักเรียนในสังกัดอบต.ขามเปี้ยมีศักยภาพ	เด็กเล็กได้รับการพัฒนาตามวัยและเต็มศักยภาพ	กองการศึกษา
๖	โครงการจัดซื้อเครื่องคอมพิวเตอร์เพื่อพัฒนาการเรียนการสอน	เพื่อพัฒนาคุณภาพการเรียนการสอนให้ก้าวทันเทคโนโลยียุคปัจจุบัน	ใช้เทคโนโลยีในการเรียนการสอน	-	-	-	-	๒๐๐,๐๐๐	จัดซื้อเครื่องคอมพิวเตอร์	นักเรียนสามารถใช้เครื่องคอมพิวเตอร์เป็นและก้าวทันเทคโนโลยีในยุคปัจจุบัน	กองการศึกษา

๓.๒ แผนงานการศึกษา

ที่	โครงการ	วัตถุประสงค์	เป้าหมาย (ผลผลิตของโครงการ)	งบประมาณ					ตัวชี้วัด (KPI)	ผลลัพธ์ที่คาดว่าจะได้รับ	หน่วยงานที่รับผิดชอบ
				๒๕๖๑ (บาท)	๒๕๖๒ (บาท)	๒๕๖๓ (บาท)	๒๕๖๔ (บาท)	๒๕๖๕ (บาท)			
๗	โครงการศูนย์พัฒนาเด็กเล็กวิไลพุด	บูรณาการการจัดประสบการณ์กับกิจกรรมในสังคม	เด็กเล็กได้รับการส่งเสริมประสบการณ์โดยการเข้าร่วมกิจกรรมทางสังคม	-	-	-	๕๐,๐๐๐	-	จำนวนผู้เข้าร่วมกิจกรรมไม่น้อยกว่า ๑๐๐ คน	เด็กเล็กอยู่ร่วมสังคมได้อย่างมีความสุข	กองการศึกษา
๘	โครงการสนับสนุนวัสดุอุปกรณ์การเรียนการสอน	เพื่อให้นักเรียนได้มีสื่อการเรียนการสอนที่มีคุณภาพ	เด็กนักเรียนมีพัฒนาการด้านการเรียนรู้ที่มีศักยภาพ	๒๐๐,๐๐๐	๒๐๐,๐๐๐	๒๐๐,๐๐๐	๒๐๐,๐๐๐	๒๐๐,๐๐๐	ร้อยละของวัสดุอุปกรณ์สามารถจัดหาได้ตามแผน ไม่น้อยกว่า ร้อยละ ๘๐	มีวัสดุและครุภัณฑ์ที่เหมาะสมแก่การส่งเสริมการเรียนรู้ของเด็ก	กองการศึกษา
๙	พัฒนาศูนย์พัฒนาเด็กเล็กให้ได้มาตรฐาน	เพื่อให้การดำเนินงานของศูนย์พัฒนาเด็กเล็กเป็นไปอย่างมีประสิทธิภาพ	ศูนย์เด็กเล็กจำนวน ๙ ศูนย์ได้รับการพัฒนาตามมาตรฐานที่กำหนด	-	-	-	๒๐๐,๐๐๐	-	ศูนย์พัฒนาเด็กเล็กในสังกัดมีมาตรฐานในการเรียนการสอน ร้อยละ ๑๐๐	ศูนย์พัฒนาเด็กเล็กผ่านเกณฑ์มาตรฐาน และเป็นที่ยอมรับของชุมชน	กองการศึกษา
๑๐	โครงการโรงเรียนดีศรีตำบล	เพื่อส่งเสริมคุณธรรมจริยธรรมของนักเรียน	เด็กนักเรียนมีคุณธรรมและจริยธรรมในการดำรงชีวิต	-	-	๒๐๐,๐๐๐	-	-	โรงเรียนในเขตตำบลขามเปี้ย	นักเรียนมีคุณธรรมจริยธรรมในการดำเนินชีวิต	กองการศึกษา
๑๑	โครงการปรับปรุงภูมิทัศน์ภายในศูนย์พัฒนาเด็กเล็กสังกัด อบต. ขามเปี้ย	เพื่อให้มีสภาพแวดล้อมที่เหมาะสมน่าอยู่และปลอดภัยต่อการจัดการเรียนการสอน	ปรับปรุงภูมิทัศน์ศูนย์พัฒนาเด็กเล็กในเขต อบต.	-	-	-	๑,๐๐๐,๐๐๐	-	จำนวนศูนย์พัฒนาเด็กเล็กที่ได้รับการปรับปรุงภูมิทัศน์ (๑ แห่ง/ปี)	ศูนย์พัฒนาเด็กเล็กมีสภาพแวดล้อมที่เหมาะสมน่าอยู่และปลอดภัยต่อกระบวนการจัดการเรียน	กองการศึกษา
๑๒	โครงการจัดตั้งโรงเรียนอนุบาลองค์การบริหารส่วนตำบลขามเปี้ย	เพื่อให้สถานศึกษามีการพัฒนาตรงตามมาตรฐานที่กระทรวงกำหนด	เด็กอนุบาลมีความรู้ความสามารถและมีความพร้อมที่เรียนรู้	๔,๐๐๐,๐๐๐	-	-	-	-	โรงเรียนอนุบาลในสังกัดมีมาตรฐานในการเรียนการสอน ร้อยละ ๑๐๐	ศูนย์พัฒนาเด็กเล็กมีสภาพแวดล้อมที่เหมาะสมน่าอยู่และปลอดภัยต่อกระบวนการจัดการเรียน	กองการศึกษา

๓.๒ แผนงานการศึกษา

ที่	โครงการ	วัตถุประสงค์	เป้าหมาย (ผลผลิตของโครงการ)	งบประมาณ					ตัวชี้วัด (KPI)	ผลลัพธ์ที่คาดว่าจะได้รับ	หน่วยงานที่รับผิดชอบ
				๒๕๖๑ (บาท)	๒๕๖๒ (บาท)	๒๕๖๓ (บาท)	๒๕๖๔ (บาท)	๒๕๖๕ (บาท)			
๑๓	ประกันคุณภาพการศึกษา	เพื่อให้สถานศึกษามีระบบการประกันคุณภาพทั้งภายในและภายนอก	ผ่านการประเมินคุณภาพทั้งภายในและภายนอก	-	-	-	๑๐๐,๐๐๐	-	ศูนย์พัฒนาเด็กเล็กและโรงเรียนอนุบาลในสังกัดมีระบบการประกันคุณภาพ	สถานศึกษาได้รับการพัฒนาผ่านการประกันคุณภาพภายนอก	กองการศึกษา
๑๔	โครงการประเมินมาตรฐานการศึกษาศูนย์พัฒนาเด็กเล็ก	เพื่อให้สถานศึกษามีการพัฒนาตรงตามมาตรฐานที่กระทรวงกำหนด	มีการประกันคุณภาพการศึกษาทุกระดับ	-	-	-	๕๐,๐๐๐	-	ศูนย์พัฒนาเด็กเล็กผ่านการประเมินมาตรฐานการศึกษาร้อยละ ๘๐	สถานศึกษาได้ประเมินคุณภาพการจัดการศึกษาร้อยละ ๘๐	กองการศึกษา
๑๕	โครงการฝึกอบรมครูและบุคลากรทางการศึกษา	เพื่อพัฒนาความรู้และเพิ่มศักยภาพของครูและบุคลากรทางการศึกษา	ครูและบุคลากรทางการศึกษา	-	๕๐,๐๐๐	๕๐,๐๐๐	๕๐,๐๐๐	๕๐,๐๐๐	จำนวนผู้เข้าร่วมอบรมไม่น้อยกว่า ๕๐ คน	ครูและบุคลากรทางการศึกษามีความรู้ความเชี่ยวชาญ	กองการศึกษา
๑๖	โครงการจัดซื้อเครื่องเล่นสนามและเครื่องเล่นพัฒนาการเด็ก	เพื่อให้มีสนามเด็กเล่นที่ปลอดภัยและช่วยเสริมสร้างพัฒนาการของเด็กให้เหมาะสมตามวัย	ศูนย์พัฒนาเด็กเล็กจำนวน ๗ แห่ง โรงเรียนอนุบาลจำนวน ๑ แห่ง	๕๐๐,๐๐๐	๕๐๐,๐๐๐	๕๐๐,๐๐๐	๕๐๐,๐๐๐	๕๐๐,๐๐๐	จัดหาเครื่องเล่นสนามทั้ง ๘ แห่ง	เสริมสร้างจินตนาการในการเรียนรู้ให้กับเด็ก	กองการศึกษา
๑๗	โครงการการจัดงานวันเด็กแห่งชาติ	เพื่อส่งเสริมให้เด็กและเยาวชนได้แสดงออกและเสริมสร้างพัฒนาการให้เหมาะสมตามวัย	จัดกิจกรรมงานวันเด็กแห่งชาติ	๒๐๐,๐๐๐	๒๐๐,๐๐๐	๒๐๐,๐๐๐	๒๐๐,๐๐๐	๒๐๐,๐๐๐	จำนวนเด็กที่เข้าร่วมกิจกรรมไม่น้อยกว่า ๕๐๐ คนต่อปี	เด็กและเยาวชนได้มีโอกาสแสดงออกอย่างเหมาะสม และมีความภูมิใจในตนเอง	กองการศึกษา

๓.๒ แผนงานการศึกษา

ที่	โครงการ	วัตถุประสงค์	เป้าหมาย (ผลผลิตของโครงการ)	งบประมาณ					ตัวชี้วัด (KPI)	ผลลัพธ์ที่คาดว่าจะได้รับ	หน่วยงานที่รับผิดชอบ
				๒๕๖๑ (บาท)	๒๕๖๒ (บาท)	๒๕๖๓ (บาท)	๒๕๖๔ (บาท)	๒๕๖๕ (บาท)			
๑๘	ค่าจัดการเรียนการสอน(รายหัว)	เพื่อจ่ายเป็นค่าสื่อการเรียนการสอนวัสดุการศึกษาและเครื่องเล่นพัฒนาการเด็ก	ศูนย์พัฒนาเด็กเล็ก จำนวน ๗ แห่ง โรงเรียน อนุบาล จำนวน ๑ แห่ง	๕๐๐,๐๐๐	๕๐๐,๐๐๐	๕๐๐,๐๐๐	๕๐๐,๐๐๐	๕๐๐,๐๐๐	ร้อยละ ๑๐๐ ของศูนย์พัฒนา เด็กเล็กและโรงเรียน อนุบาลได้รับเงิน อุดหนุนสำหรับการ สนับสนุนศูนย์พัฒนา เด็กเล็กเพื่อพัฒนาการศึกษา ที่ดีขึ้น	ศูนย์พัฒนาเด็กเล็กและ โรงเรียนอนุบาลได้รับเงิน อุดหนุนสำหรับการ สนับสนุนศูนย์พัฒนา เด็กเล็กเพื่อพัฒนาการศึกษา ที่ดีขึ้น	กองการศึกษา
๑๙	ค่าหนังสือเรียน	เพื่อจ่ายเป็นค่าหนังสือเรียนให้นักเรียนระดับอนุบาลศูนย์พัฒนาเด็กเล็กและโรงเรียนอนุบาล	ศูนย์พัฒนาเด็กเล็ก จำนวน ๗ แห่ง โรงเรียน อนุบาลจำนวน ๑ แห่ง	๕๐,๐๐๐	๕๐,๐๐๐	๕๐,๐๐๐	๕๐,๐๐๐	๕๐,๐๐๐	ร้อยละ ๑๐๐ ของศูนย์พัฒนา เด็กเล็กและโรงเรียน อนุบาลได้รับเงิน อุดหนุนสำหรับค่า หนังสือเรียน	ศูนย์พัฒนาเด็กเล็กและ โรงเรียนอนุบาลได้รับเงิน อุดหนุนสำหรับค่า หนังสือเรียน	กองการศึกษา
๒๐	ค่าอุปกรณ์การเรียน	เพื่อจ่ายเป็นค่าอุปกรณ์การเรียนให้นักเรียนระดับอนุบาลศูนย์พัฒนาเด็กเล็กและโรงเรียนอนุบาล	ศูนย์พัฒนาเด็กเล็ก จำนวน ๗ แห่ง โรงเรียนอนุบาล จำนวน ๑ แห่ง	๕๐,๐๐๐	๕๐,๐๐๐	๕๐,๐๐๐	๕๐,๐๐๐	๕๐,๐๐๐	ร้อยละ ๑๐๐ ของศูนย์พัฒนา เด็กเล็กและโรงเรียน อนุบาลได้รับเงิน อุดหนุนค่าอุปกรณ์ การเรียนการเรียน	ศูนย์พัฒนาเด็กเล็กและ โรงเรียนอนุบาลได้รับเงิน อุดหนุนค่าอุปกรณ์ การเรียนการเรียน	กองการศึกษา
๒๑	ค่าเครื่องแบบนักเรียน	เพื่อจ่ายเป็นค่าเครื่องแบบนักเรียนให้นักเรียนระดับอนุบาลศูนย์พัฒนาเด็กเล็กและโรงเรียนอนุบาล	ศูนย์พัฒนาเด็กเล็ก จำนวน ๗ แห่ง โรงเรียน อนุบาล จำนวน ๑ แห่ง	๗๐,๐๐๐	๗๐,๐๐๐	๗๐,๐๐๐	๗๐,๐๐๐	๗๐,๐๐๐	ร้อยละ ๑๐๐ ของศูนย์พัฒนา เด็กเล็กและโรงเรียน อนุบาลได้รับเงิน อุดหนุนค่าอุปกรณ์ การเรียนการเรียน	ศูนย์พัฒนาเด็กเล็กและ โรงเรียนอนุบาลได้รับเงิน อุดหนุนค่าอุปกรณ์ การเรียนการเรียน	กองการศึกษา

๓.๒ แผนงานการศึกษา

ที่	โครงการ	วัตถุประสงค์	เป้าหมาย (ผลผลิตของโครงการ)	งบประมาณ					ตัวชี้วัด (KPI)	ผลลัพธ์ที่คาดว่าจะได้รับ	หน่วยงานที่รับผิดชอบ
				๒๕๖๑ (บาท)	๒๕๖๒ (บาท)	๒๕๖๓ (บาท)	๒๕๖๔ (บาท)	๒๕๖๕ (บาท)			
๒๒	ค่ากิจกรรมพัฒนาผู้เรียน	เพื่อจ่ายเป็นค่ากิจกรรมนักเรียนให้นักเรียนระดับอนุบาลศูนย์พัฒนาเด็กเล็กและโรงเรียนอนุบาล	ศูนย์พัฒนาเด็กเล็ก จำนวน ๗ แห่ง โรงเรียนอนุบาล จำนวน ๑ แห่ง	๑๒๐,๐๐๐	๑๒๐,๐๐๐	๑๒๐,๐๐๐	๑๒๐,๐๐๐	๑๒๐,๐๐๐	ร้อยละ ๑๐๐ ของศูนย์พัฒนาเด็กเล็กและโรงเรียนอนุบาลได้รับเงินอุดหนุนค่าอุปกรณ์การเรียนการเรียน	ศูนย์พัฒนาเด็กเล็กและโรงเรียนอนุบาลได้รับเงินอุดหนุนค่าอุปกรณ์การเรียนการเรียน	กองการศึกษา
๒๓	เงินอุดหนุนสำหรับค่าใช้จ่ายในการจัดการศึกษาตั้งแต่ระดับอนุบาลจนจบการศึกษาขั้นพื้นฐาน	เพื่อจ่ายเป็นค่าจัดการเรียนการสอน(รายหัว)ค่าอุปกรณ์การเรียน ค่าเครื่องแบบนักเรียน และค่ากิจกรรมพัฒนาผู้เรียนให้กับนักเรียนโรงเรียนอนุบาล อบต.ขามเปี้ย	นักเรียนโรงเรียนอนุบาลสังกัดอบต.ขามเปี้ย	๒๐๐,๐๐๐	๒๐๐,๐๐๐	๒๐๐,๐๐๐	๒๐๐,๐๐๐	๒๐๐,๐๐๐	ร้อยละ ๑๐๐ ของศูนย์พัฒนาเด็กเล็กและโรงเรียนอนุบาลได้รับเงินอุดหนุนสำหรับค่าใช้จ่ายในการจัดการศึกษาตั้งแต่ระดับอนุบาลจนจบการศึกษาขั้นพื้นฐาน	ศูนย์พัฒนาเด็กเล็กและโรงเรียนอนุบาลได้รับเงินอุดหนุนค่าสำหรับค่าใช้จ่ายในการจัดการศึกษาตั้งแต่ระดับอนุบาลจนจบการศึกษาขั้นพื้นฐาน	กองการศึกษา
๒๔	ค่าอาหารกลางวันสำหรับเด็กนักเรียน ระดับอนุบาล ๓ปี (ชั้นอนุบาล๑-๓ ปี)สังกัด อบต.ขามเปี้ย จำนวน ๒๘๐ วัน	เพื่อส่งเสริมสุขภาพเด็กนักเรียนให้ครบถ้วน	เด็กเล็กมีสุขภาพที่ดีในการเรียนรู้	๕๖๐,๐๐๐	๕๖๐,๐๐๐	๕๖๐,๐๐๐	๕๖๐,๐๐๐	๕๖๐,๐๐๐	ร้อยละ๙๐ เด็กนักเรียนได้รับสารอาหารครบถ้วนและได้รับสารอาหารครบถ้วน	เด็กนักเรียนได้รับสารอาหารครบถ้วนและมีร่างกายที่สมบูรณ์แข็งแรง	กองการศึกษา
๒๕	ค่าอาหารเสริม(นม)ให้กับศูนย์พัฒนาเด็กเล็กและโรงเรียนอนุบาลในสังกัดและโรงเรียนประถมศึกษาในสังกัด	เพื่อจ่ายเป็นค่าจัดซื้ออาหารเสริม(นม)สำหรับเด็กเล็กและโรงเรียนอนุบาลในสังกัดและโรงเรียน	เด็กเล็กมีสุขภาพที่ดีในการเรียนรู้	๒๐๘,๐๐๐	๒๐๘,๐๐๐	๒๐๘,๐๐๐	๒๐๘,๐๐๐	๒๐๘,๐๐๐	ร้อยละ๙๐เด็กนักเรียนได้รับสารอาหารครบถ้วน	เด็กนักเรียนได้รับสารอาหารครบถ้วนและมีร่างกายที่สมบูรณ์แข็งแรง	กองการศึกษา
	คณะกรรมการการศึกษาขั้นพื้นฐาน (สพฐ.)	ประถมศึกษาสังกัดสำนักงานคณะกรรมการการศึกษาขั้นพื้นฐาน									

๓.๒ แผนงานการศึกษา

ที่	โครงการ	วัตถุประสงค์	เป้าหมาย (ผลผลิตของโครงการ)	งบประมาณ					ตัวชี้วัด (KPI)	ผลลัพธ์ที่คาดว่าจะได้รับ	หน่วยงานที่รับผิดชอบ
				๒๕๖๑ (บาท)	๒๕๖๒ (บาท)	๒๕๖๓ (บาท)	๒๕๖๔ (บาท)	๒๕๖๕ (บาท)			
๒๖	ค่าสื่อการเรียนการสอนวัสดุการศึกษาและเครื่องเล่นพัฒนาการเด็ก	เพื่อจ่ายเป็นค่าสื่อการเรียนการสอนวัสดุการศึกษาและเครื่องเล่นพัฒนาการเด็ก	สื่อการเรียนการสอน วัสดุการศึกษาและเครื่องเล่นพัฒนาการเด็ก	๖๐๐,๐๐๐	๖๐๐,๐๐๐	๖๐๐,๐๐๐	๖๐๐,๐๐๐	๖๐๐,๐๐๐	ร้อยละ ๑๐๐ ของศูนย์พัฒนาเด็กเล็กและโรงเรียนอนุบาลได้รับสื่อเด็กเล็กและโรงเรียนอนุบาลได้รับสื่อการเรียนการสอนวัสดุการศึกษาและเครื่องเล่นพัฒนาการเด็ก	ศูนย์พัฒนาเด็กเล็กและโรงเรียนอนุบาลได้รับสื่อการเรียนการสอนวัสดุการศึกษาและเครื่องเล่นพัฒนาการเด็ก	กองการศึกษา
๒๗	โครงการเผยแพร่การจัดประสบการณ์การเรียนรู้ของเด็กปฐมวัย	เพื่อเผยแพร่การเรียนรู้ของเด็กปฐมวัย	เด็กมีพัฒนาการเรียนรู้ที่ดี	-	-	๕๐,๐๐๐	๕๐,๐๐๐	-	จำนวนผู้เข้าร่วมกิจกรรมไม่น้อยกว่า ๑๐๐ คน	ส่งเสริมและให้ความสำคัญของเด็กภายในตำบล	กองการศึกษา
๒๘	โครงการจัดซื้อรถรับ-ส่งนักเรียน	เพื่อบริการให้เด็กนักเรียนเดินทางมาเรียนได้สะดวกและปลอดภัย	เด็กนักเรียนศูนย์พัฒนาเด็กเล็กและโรงเรียนอนุบาลสังกัด อบต.ขามเปี้ย	-	-	-	๕๐๐,๐๐๐	-	จำนวนเด็กนักเรียนเดินทางมากับรถรับ-ส่งนักเรียน	เด็กนักเรียนเดินทางมาเรียนอย่างปลอดภัยและมาเรียนอย่างสม่ำเสมอ	กองการศึกษา
๒๙	โครงการพัฒนาคุณภาพการศึกษาด้วยเทคโนโลยีสารสนเทศ DLTV (Distance learning television)	เพื่อจ่ายเป็นค่าสื่อการเรียนการสอนส่งเสริมพัฒนาการเด็กปฐมวัย	เด็กนักเรียนศูนย์พัฒนาเด็กเล็กและโรงเรียนอนุบาลสังกัด อบต.ขามเปี้ย	-	๔๐,๐๐๐	๓๒๐,๐๐๐	๓๒๐,๐๐๐	๓๒๐,๐๐๐	ร้อยละ ๑๐๐ ของศูนย์พัฒนาเด็กเล็กและโรงเรียนอนุบาลได้รับเทคโนโลยีสารสนเทศ DLTV	มีDLTV พร้อมอุปกรณ์สำหรับเป็นสื่อการเรียนการสอน	กองการศึกษา
๓๐	อุดหนุนอาหารกลางวันสำหรับโรงเรียนประถมศึกษาสังกัดคณะกรรมการการศึกษาขั้นพื้นฐาน (สพฐ.)	เพื่อให้เด็กได้รับสารอาหารครบถ้วน ๕ หมู่	เด็กนักเรียนได้รับสารอาหารครบถ้วน	๓,๐๐๐,๐๐๐	๓,๐๐๐,๐๐๐	๓,๐๐๐,๐๐๐	๓,๐๐๐,๐๐๐	๓,๐๐๐,๐๐๐	ร้อยละ ๑๐๐ ของเด็กนักเรียนในเขตตำบลขามเปี้ยได้รับประทานอาหารกลางวัน	เด็กนักเรียนได้รับสารอาหารครบถ้วนและมีร่างกายที่สมบูรณ์แข็งแรง	กองการศึกษา

๓.๒ แผนงานการศึกษา

ที่	โครงการ	วัตถุประสงค์	เป้าหมาย (ผลผลิตของโครงการ)	งบประมาณ					ตัวชี้วัด (KPI)	ผลลัพธ์ที่คาดว่าจะได้รับ	หน่วยงานที่รับผิดชอบ
				๒๕๖๑ (บาท)	๒๕๖๒ (บาท)	๒๕๖๓ (บาท)	๒๕๖๔ (บาท)	๒๕๖๕ (บาท)			
๓๑	จัดซื้อวัสดุอุปกรณ์สำหรับบำรุงรักษา ซ่อมแซมอาคารและทรัพย์สินต่าง ๆ ของศูนย์พัฒนาเด็กเล็ก	เพื่อให้อาคารและทรัพย์สินของศูนย์พัฒนาเด็กเล็กทั้ง ๗ แห่งและโรงเรียนอนุบาลอยู่ในสภาพที่สามารถใช้งานได้ดี และมีอายุการใช้งานที่ยาวนานขึ้น	-จัดซื้อวัสดุก่อสร้าง เช่น ไม้ ทินเนอร์สี ปูนซีเมนต์ ทราย อิฐบล็อกหรือซีเมนต์ เหล็ก กระเบื้อง สังกะสี ก๊อกน้ำ ฝักบัว ท่อน้ำ และอุปกรณ์ประปา ฯลฯ -จัดซื้อวัสดุไฟฟ้าและวิทยุ เช่น หลอดไฟฟ้า พิวส์ เทป พันสายไฟสายไฟฟ้า ปลั๊กไฟฟ้า สวิตช์ไฟฟ้า เบรกเกอร์ ฯลฯ	-	-	๑๐๐,๐๐๐	๑๐๐,๐๐๐	๑๐๐,๐๐๐	ร้อยละ ๑๐๐ ของอาคารและทรัพย์สิน ศูนย์พัฒนาเด็กเล็ก ทั้ง ๗ แห่งและโรงเรียนอนุบาล อยู่ในสภาพที่สามารถใช้งานได้ดี และมีอายุการใช้งานที่ยาวนานขึ้น	ศูนย์พัฒนาเด็กเล็กทั้ง ๗ แห่งและโรงเรียนอนุบาล อยู่ในสภาพที่สามารถใช้งานได้ดี และมีอายุการใช้งานที่ยาวนานขึ้น	กองการศึกษา
๓๒	จัดหาอุปกรณ์เครื่องมือเครื่องใช้ ในการปฏิบัติงาน	-เพื่อให้มีอุปกรณ์เครื่องมือเครื่องใช้ที่เพียงพอและเหมาะสมในการปฏิบัติงาน -เพื่อให้การให้บริการและการปฏิบัติงานเป็นไปด้วยความสะดวกรวดเร็วและมีประสิทธิภาพ	จัดหาวัสดุอุปกรณ์เครื่องมือเครื่องใช้ ในการปฏิบัติงาน เช่น เครื่องถ่ายเอกสาร เครื่องปรับอากาศ ตู้เก็บเอกสาร ตู้เย็น เครื่องพิมพ์ Multifunction เลเซอร์ หรือ LED ขาวดำ/สี และอื่นๆ	๓๐๐,๐๐๐	๕๐๐,๐๐๐	๕๐๐,๐๐๐	๕๐๐,๐๐๐	มีอุปกรณ์เครื่องมือเครื่องใช้ที่เพียงพอและเหมาะสมกับการปฏิบัติงาน	อบต.มีอุปกรณ์เครื่องมือเครื่องใช้ที่เพียงพอและเหมาะสมกับการปฏิบัติงาน	กองการศึกษา	
รวม	จำนวน ๓๒ โครงการ	-	-	๑๖,๗๕๘,๐๐๐	๑๓,๑๔๘,๐๐๐	๑๓,๙๗๘,๐๐๐	๑๕,๘๗๘,๐๐๐	๑๔,๑๒๘,๐๐๐	-	-	-

๓.๒ แผนงานอุตสาหกรรมและการโยธา

ที่	โครงการ	วัตถุประสงค์	เป้าหมาย (ผลผลิตของโครงการ)	งบประมาณ					ตัวชี้วัด (KPI)	ผลลัพธ์ที่คาดว่าจะได้รับ	หน่วยงานที่รับผิดชอบ
				๒๕๖๑ (บาท)	๒๕๖๒ (บาท)	๒๕๖๓ (บาท)	๒๕๖๔ (บาท)	๒๕๖๕ (บาท)			
๑	โครงการถมที่ดินก่อสร้างอาคารศูนย์พัฒนาเด็กเล็ก ๗ แห่ง	เพื่อถมที่ดินก่อสร้างอาคารพัฒนาเด็กเล็ก ๗ แห่ง	เพื่อก่อสร้างอาคารพัฒนาเด็กเล็ก ๗ แห่ง	-	-	-	๗๐๐,๐๐๐	-	จำนวนศูนย์พัฒนาเด็กเล็กที่ได้รับการถมที่ดิน(๑ แห่ง/ปี)	การก่อสร้างศูนย์พัฒนาเด็กเล็กได้มาตรฐาน	กองช่าง
๒	โครงการก่อสร้างรั้วของศูนย์พัฒนาเด็กเล็ก	เพื่อให้มีสภาพแวดล้อมที่เหมาะสมน่าอยู่และปลอดภัยต่อการจัดการเรียนการสอน	ศูนย์เด็กเล็กเป็นสัดส่วน มีความเป็นระเบียบ	-	-	-	๕๐๐,๐๐๐	-	จำนวนศูนย์พัฒนาเด็กเล็กที่ได้รับการก่อสร้างรั้ว (๑ แห่ง/ปี)	เพื่ออำนวยความสะดวกและความเรียบร้อยของศูนย์	กองช่าง
๓	โครงการก่อสร้างรั้วของศูนย์พัฒนาโรงเรียนอนุบาล	เพื่อให้มีสภาพแวดล้อมที่เหมาะสมน่าอยู่และปลอดภัยต่อการจัดการเรียนการสอน	ศูนย์เด็กเล็กเป็นสัดส่วน มีความเป็นระเบียบ	-	-	-	๔,๕๐๐,๐๐๐	-	จำนวนศูนย์พัฒนาเด็กเล็กที่ได้รับการก่อสร้าง (๑ แห่ง/ปี)	ศูนย์พัฒนาเด็กเล็กมีรั้วล้อมรอบอาคารที่ได้มาตรฐานเกิดความปลอดภัยแก่เด็กนักเรียน	กองช่าง
๔	โครงการซ่อมแซมห้องน้ำศูนย์พัฒนาเด็กเล็ก	เพื่อให้นักเรียนมีห้องน้ำและห้องอาบน้ำใช้ที่เพียงพอและได้มาตรฐาน	ซ่อมห้องน้ำและห้องอาบน้ำของ ศพด.โนสังกัด อบต.ขามเปี้ยรายละเอียดตามแบบแปลนที่ อบต.ขามเปี้ยกำหนด	-	-	๑๐๐,๐๐๐	-	-	จำนวนศูนย์พัฒนาเด็กเล็กที่ได้รับการซ่อมแซม	นักเรียนมีห้องน้ำและห้องอาบน้ำใช้ที่เพียงพอ และได้มาตรฐาน	กองช่าง
๕	โครงการก่อสร้างห้องน้ำศูนย์พัฒนาโรงเรียนอนุบาล	เพื่อให้เด็กนักเรียนมีห้องน้ำและห้องอาบน้ำใช้ที่เพียงพอและได้มาตรฐาน	ซ่อมห้องน้ำและห้องอาบน้ำของโรงเรียนอนุบาลในสังกัดอบต.ขามเปี้ย รายละเอียดตามแบบแปลนที่ อบต.ขามเปี้ยกำหนด	-	-	๓๐๐,๐๐๐	-	-	จำนวนเด็กเล็กที่ใช้บริการห้องน้ำ	นักเรียนมีห้องน้ำและห้องอาบน้ำใช้ที่เพียงพอ และได้มาตรฐาน	กองช่าง
๖	โครงการก่อสร้างอาคารศูนย์พัฒนาเด็กเล็ก	เพื่อให้สถานศึกษามีการพัฒนาตรงตามมาตรฐานที่กระทรวงกำหนด	ศูนย์เด็กเล็กได้มาตรฐานในการเรียนการสอน	-	-	๖,๐๐๐,๐๐๐	๖,๐๐๐,๐๐๐	-	จำนวนศูนย์พัฒนาเด็กเล็กที่ได้รับการก่อสร้าง	การก่อสร้างศูนย์พัฒนาเด็กเล็กได้มาตรฐาน	กองช่าง

๓.๒ แผนงานอุตสาหกรรมและการโยธา

ที่	โครงการ	วัตถุประสงค์	เป้าหมาย (ผลผลิตของโครงการ)	งบประมาณ					ตัวชี้วัด (KPI)	ผลลัพธ์ที่คาดว่าจะได้รับ	หน่วยงานที่รับผิดชอบ
				๒๕๖๑ (บาท)	๒๕๖๒ (บาท)	๒๕๖๓ (บาท)	๒๕๖๔ (บาท)	๒๕๖๕ (บาท)			
๗	โครงการก่อสร้างโรงเรียนอนุบาล	เพื่อให้สถานศึกษามีการพัฒนาตรงตามมาตรฐานที่กระทรวงกำหนด	ศูนย์เด็กเล็กได้มาตรฐานในการเรียนการสอน	-	-	-	๕,๐๐๐,๐๐๐	-	โรงเรียนอนุบาลได้รับการก่อสร้าง	เด็กเล็กได้มาตรฐาน	กองช่าง
๘	โครงการต่อเติมอาคารเรียนศูนย์อบรมเด็กก่อนเกณฑ์ในวัดอัมพวัน	เพื่อต่อเติมอาคารเรียนศูนย์อบรมเด็กก่อนเกณฑ์ในวัดอัมพวัน	ศูนย์อบรมเด็กก่อนเกณฑ์วัดอัมพวัน	-	๒๒๐,๐๐๐	-	-	-	จำนวนศูนย์พัฒนาเด็กเล็กที่ได้รับการต่อเติมอาคาร	เด็กเล็กได้มาตรฐาน	กองช่าง
๙	ก่อสร้าง ปรับปรุงซ่อมแซมสนามเด็กเล่น	เพื่อให้มีสนามเด็กเล่นที่ปลอดภัยและช่วยเสริมสร้างพัฒนาการของเด็กให้เหมาะสมตามวัย	ก่อสร้าง ปรับปรุงซ่อมแซมสนามเด็กเล่นศูนย์พัฒนาเด็กเล็กในเขตอบต.และในหมู่บ้าน	๑๐๐,๐๐๐	๑๐๐,๐๐๐	๑๐๐,๐๐๐	๑๐๐,๐๐๐	๑๐๐,๐๐๐	จำนวนศูนย์พัฒนาเด็กเล็กและโรงเรียนอนุบาลที่มีอุปกรณ์เครื่องเล่นเด็ก	เด็กมีพัฒนาการที่ดีและเหมาะสมตามวัย	กองช่าง
๑๐	โครงการปรับปรุงศูนย์พัฒนาเด็กเล็กวัดอัมพวัน	เพื่อปรับปรุงศูนย์พัฒนาเด็กเล็กวัดอัมพวัน	ศูนย์พัฒนาเด็กเล็กวัดอัมพวัน	-	๒๐๐,๐๐๐	-	-	-	จำนวนศูนย์พัฒนาเด็กเล็กที่ได้รับการก่อสร้าง (๑ แห่ง/ปี)	ศูนย์พัฒนาเด็กเล็กวัดอัมพวันมีความปลอดภัยในชีวิตและทรัพย์สินมากขึ้นกว่าเดิม	กองช่าง
๑๑	โครงการปรับปรุงห้องน้ำศูนย์พัฒนาเด็กเล็ก	เพื่อให้ผู้ปกครองมีห้องน้ำใช้ในการเข้าร่วมกิจกรรมต่างๆ	ก่อสร้างห้องน้ำสำหรับผู้ปกครองศูนย์พัฒนาเด็กเล็ก รายละเอียดตามแบบแปลนที่ อบต.ชามเปี้ยกำหนด	-	-	-	๑๐๐,๐๐๐	-	จำนวนศูนย์พัฒนาเด็กเล็กที่ได้รับการก่อสร้าง (๑ แห่ง/ปี)	ผู้ปกครองมีห้องน้ำใช้ในการเข้าร่วมกิจกรรมต่างๆ	กองช่าง
รวม	จำนวน ๑๑ โครงการ	-	-	๑๐๐,๐๐๐	๕๒๐,๐๐๐	๖,๕๐๐,๐๐๐	๑๖,๙๐๐,๐๐๐	๑๐๐,๐๐๐	-	-	-
รวมจำนวนโครงการยุทธศาสตร์ที่ ๓ จำนวน ๖๔ โครงการ				๑๘,๔๓๘,๐๐๐	๑๕,๒๔๘,๐๐๐	๒๒,๔๕๘,๐๐๐	๓๕,๒๐๘,๐๐๐	๑๗,๑๕๘,๐๐๐	-	-	-

รายละเอียดโครงการพัฒนา

แบบ ผ.๐๒

การทบทวนแผนพัฒนาท้องถิ่น (พ.ศ.๒๕๖๑-๒๕๖๕)

องค์การบริหารส่วนตำบลขามเปี้ย อำเภอดงหลวง จังหวัดอุบลราชธานี

ก. ยุทธศาสตร์จังหวัดที่ ๑ การพัฒนาคุณภาพชีวิตที่ดีและเสริมสร้างความเข้มแข็งของชุมชน

ข. ยุทธศาสตร์การพัฒนาของ อปท. ในเขตจังหวัดที่ ๒ การส่งเสริมคุณภาพชีวิต

๔. ยุทธศาสตร์ที่ ๔ ยุทธศาสตร์ด้านพัฒนาคุณภาพชีวิตและเสริมสร้างความเข้มแข็งของชุมชน

๔.๑ แผนงานงบกลาง

ที่	โครงการ	วัตถุประสงค์	เป้าหมาย (ผลผลิตของโครงการ)	งบประมาณและที่ผ่านมา					ตัวชี้วัด (KPI)	ผลลัพธ์ที่คาดว่าจะได้รับ	หน่วยงานที่รับผิดชอบ
				๒๕๖๑ (บาท)	๒๕๖๒ (บาท)	๒๕๖๓ (บาท)	๒๕๖๔ (บาท)	๒๕๖๕ (บาท)			
๑	เงินสนับสนุนการสร้างหลักประกันรายได้แก่ผู้สูงอายุ(เบี้ยยังชีพผู้สูงอายุ)	เพื่อจ่ายเป็นค่าเบี้ยยังชีพผู้สูงอายุให้มีความเป็นอยู่ที่ดี	ผู้สูงอายุในเขตตำบลขามเปี้ย	๑๑,๓๔๐,๐๐๐	๑๑,๓๔๐,๐๐๐	๑๑,๓๔๐,๐๐๐	๑๑,๓๔๐,๐๐๐	๑๑,๓๔๐,๐๐๐	ผู้สูงอายุ ร้อยละ ๑๐๐ ได้รับความช่วยเหลือ	ผู้สูงอายุมีคุณภาพชีวิตที่ดี	สำนักปลัด
๒	เงินสนับสนุนการสร้างสวัสดิการทางสังคมให้แก่ผู้พิการหรือทุพพลภาพ (เบี้ยยังชีพคนพิการ)	เพื่อจ่ายเป็นค่าเบี้ยยังชีพผู้พิการให้มีความเป็นอยู่ที่ดี	ผู้พิการในเขตตำบลขามเปี้ย	๕,๐๐๐,๐๐๐	๕,๐๐๐,๐๐๐	๕,๐๐๐,๐๐๐	๕,๐๐๐,๐๐๐	๕,๐๐๐,๐๐๐	ผู้พิการ ร้อยละ ๑๐๐ ได้รับความช่วยเหลือ	ผู้พิการมีคุณภาพชีวิตที่ดี	สำนักปลัด
๓	เงินสนับสนุนการจ่ายเงินสงเคราะห์เบี้ยยังชีพผู้ป่วยเอดส์	เพื่อจ่ายเป็นค่าเบี้ยยังชีพผู้ป่วยเอดส์ให้มีความเป็นอยู่ที่ดี	ผู้ป่วยเอดส์ในเขตตำบลขามเปี้ย	๑๘๐,๐๐๐	๑๘๐,๐๐๐	๑๘๐,๐๐๐	๑๘๐,๐๐๐	๑๘๐,๐๐๐	ผู้ป่วยเอดส์ ร้อยละ ๑๐๐ ได้รับความช่วยเหลือ	ผู้ป่วยเอดส์มีคุณภาพชีวิตที่ดี	สำนักปลัด
รวม	จำนวนโครงการ ๓ โครงการ			๑๖,๕๒๐,๐๐๐	๑๖,๕๒๐,๐๐๐	๑๖,๕๒๐,๐๐๐	๑๖,๕๒๐,๐๐๐	๑๖,๕๒๐,๐๐๐	-	-	-

รายละเอียดโครงการพัฒนา

แบบ ผ.๐๒

การทบทวนแผนพัฒนาท้องถิ่น (พ.ศ.๒๕๖๑-๒๕๖๕)

องค์การบริหารส่วนตำบลขามเปี้ย อำเภอดงระการพิษผล จังหวัดอุบลราชธานี

ก. ยุทธศาสตร์จังหวัดที่ ๑ การพัฒนาคุณภาพชีวิตที่ดีและเสริมสร้างความเข้มแข็งของชุมชน

ข. ยุทธศาสตร์การพัฒนาของ อปท. ในเขตจังหวัดที่ ๒ การส่งเสริมคุณภาพชีวิต

๔. ยุทธศาสตร์ที่ ๔ ยุทธศาสตร์ด้านการพัฒนาคุณภาพชีวิต

๔.๒ แผนงานสาธารณสุข

ที่	โครงการ	วัตถุประสงค์	เป้าหมาย (ผลผลิตของโครงการ)	งบประมาณและที่ผ่านมา					ตัวชี้วัด (KPI)	ผลลัพธ์ที่คาดว่าจะได้รับ	หน่วยงานที่รับผิดชอบ
				๒๕๖๑ (บาท)	๒๕๖๒ (บาท)	๒๕๖๓ (บาท)	๒๕๖๔ (บาท)	๒๕๖๕ (บาท)			
๑	สมทบกองทุนระบบหลักประกันสุขภาพระดับท้องถิ่นหรือพื้นที่ องค์การบริหารส่วนตำบล ขามเปี้ย	เพื่อสร้างเสริมสุขภาพการ ป้องกันโรคและการฟื้นฟู สุขภาพผ่านทางกองทุน หลักประกันสุขภาพระดับ ท้องถิ่น	สมทบกองทุนระบบหลัก ประกันสุขภาพระดับท้องถิ่น หรือพื้นที่องค์การบริหารส่วน ตำบลโนนสมบูรณ์โดยสมทบ ไม่น้อยกว่าร้อยละ ๔๐ ของ เงินที่ได้รับจัดสรรจากกองทุน หลักประกันสุขภาพแห่งชาติ	๒๐๐,๐๐๐	๒๐๐,๐๐๐	๔๐๐,๐๐๐	๔๐๐,๐๐๐	๔๐๐,๐๐๐	จำนวนผู้ได้ รับบริการ ด้านสุขภาพ	มีสุขภาพแข็งแรง	สำนักปลัด
๒	โครงการรณรงค์ป้องกันโรค ไข้เลือดออก	เพื่อป้องกันและควบคุมการ แพร่ระบาดของโรคไข้เลือด ออกเพื่อให้ประชาชนเกิด ความเข้าใจและร่วมมือกัน กำจัดแหล่งเพาะพันธุ์ยุงลาย	-จัดซื้อน้ำยาพ่นหมอก ควัน ทราयोเบทาซาลา -ออกให้บริการฉีดพ่น หมอกควันในชุมชน และสถานที่สำคัญต่าง ๆ	๑๐๐,๐๐๐	๑๐๐,๐๐๐	๑๐๐,๐๐๐	๑๐๐,๐๐๐	๑๐๐,๐๐๐	ร้อยละของอัตรา การป่วยด้วยโรค ไข้เลือดออกลดลง ไม่น้อยกว่าร้อยละ ๒๐	ประชาชนร่วมมือร่วม ใจกันกำจัดแหล่งเพาะ พันธ์ยุงในครัวเรือน และที่สาธารณะ ช่วยลดอัตราอัตราการ	สำนักปลัด

๔.๒ แผนงานสาธารณสุข

ที่	โครงการ	วัตถุประสงค์	เป้าหมาย (ผลผลิตของโครงการ)	งบประมาณและที่ผ่านมา					ตัวชี้วัด (KPI)	ผลลัพธ์ที่คาดว่าจะได้รับ	หน่วยงานที่รับผิดชอบ
				๒๕๖๑ (บาท)	๒๕๖๒ (บาท)	๒๕๖๓ (บาท)	๒๕๖๔ (บาท)	๒๕๖๕ (บาท)			
			-จัดกิจกรรมรณรงค์กำจัด แหล่งเพาะพันธุ์ยุงลาย							ป่วยด้วยโรคไข้ เลือดออก	
๓	โครงการรณรงค์และควบคุม ป้องกันโรคพิษสุนัขบ้า	เพื่อให้ประชาชนมีความรู้ ความเข้าใจเรื่องโรคพิษ สุนัขบ้าและจัดหาเวชภัณฑ์ ควบคุมโรคพิษสุนัขบ้า	-จัดซื้อวัคซีนป้องกันและ ควบคุมโรคพิษสุนัขบ้า	๗๐,๐๐๐	๗๐,๐๐๐	-	-	-	ร้อยละของจำนวน สุนัขและแมวที่ได้รับ การฉีดวัคซีนไม่น้อย กว่าร้อยละ ๘๐	สามารถป้องกันและ ควบคุมโรคพิษสุนัขบ้า ในตำบลขามเปี้ยได้	สำนักปลัด
๔	โครงการรณรงค์ป้องกันและ ควบคุมโรคพิษสุนัขบ้าตาม โครงการสัตว์ปลอดโรคคน ปลอดภัยจากพิษสุนัขบ้า	เพื่อให้สุนัขและแมวได้รับ การฉีดวัคซีนป้องกันโรค พิษสุนัขบ้าและ ประชาสัมพันธ์ให้ประชาชน มีความรู้ความเข้าใจเกี่ยว กับโรคพิษสุนัขบ้าและการ ดูแลสัตว์อย่างถูกต้องรวม ถึงความรับผิดชอบต่อสัตว์ เลี้ยงของตนเอง	-จัดซื้อวัคซีนป้องกันและ ควบคุมโรคพิษสุนัขบ้า ในอัตราตัวละ ๓๐ บาท -ออกให้บริการฉีดวัคซีน ป้องกันและควบคุมโรค พิษสุนัขบ้าในเขตพื้นที่ -สำรวจข้อมูลจำนวนสัตว์ และขึ้นทะเบียนสัตว์ (สุนัขและแมว) ในอัตรา ตัวละ ๖ บาท/ปี	-	-	๗๐,๐๐๐	๗๐,๐๐๐	๗๐,๐๐๐	ร้อยละของจำนวน สุนัขและแมวที่ได้รับ การฉีดวัคซีนไม่น้อย กว่าร้อยละ ๘๐	ช่วยลดการเกิดโรค ในสัตว์และจำนวนผู้ป่วย จากโรคพิษสุนัขบ้าได้ และช่วยให้บรรลุนิติ ประสงค์ตามแผน ยุทธศาสตร์การกำจัด พิษสุนัขบ้าให้หมดไป ภายในปี พ.ศ.๒๕๖๓	สำนักปลัด
๕	โครงการจ้างอาสาสมัคร บริบาลท้องถิ่นเพื่อดูแล ผู้สูงอายุที่มีภาวะพึ่งพิง ตำบลขามเปี้ย	เพื่อเป็นการสร้างเสริม การดูแลสุขภาพให้กับ ผู้สูงอายุที่มีภาวะพึ่งพิง ในตำบลขามเปี้ย	ผู้สูงอายุที่มีภาวะ ติดเตียง	-	-	๕๐๐,๐๐๐	๕๐๐,๐๐๐	๕๐๐,๐๐๐	จำนวนผู้สูงอายุ ได้รับบริการ ด้านสุขภาพ ร้อยละ ๙๐	ผู้สูงอายุมีขวัญและ กำลังใจ ที่ได้รับการ ดูแลด้านสุขภาพ	สำนักปลัด

๔.๒ แผนงานสาธารณสุข

ที่	โครงการ	วัตถุประสงค์	เป้าหมาย (ผลผลิตของโครงการ)	งบประมาณและที่ผ่านมา					ตัวชี้วัด (KPI)	ผลลัพธ์ที่คาดว่าจะได้รับ	หน่วยงานที่รับผิดชอบ
				๒๕๖๑ (บาท)	๒๕๖๒ (บาท)	๒๕๖๓ (บาท)	๒๕๖๔ (บาท)	๒๕๖๕ (บาท)			
๖	โครงการส่งเสริมศักยภาพเยาวชนอัจฉริยะตำบล	ส่งเสริมทักษะการเรียนรู้ของเด็กและเยาวชน	เยาวชนมีความรู้ใหม่ ๆ มีความคิดริเริ่มสร้างสรรค์ สามารถต่อยอดความคิด	-	-	๔๐,๐๐๐	-	-	จำนวนเด็กและเยาวชนเข้าร่วมกิจกรรมไม่น้อยกว่า ๑๐๐ คน	เยาวชนมีความรู้ใหม่ มีความคิดริเริ่มสร้างสรรค์สามารถต่อยอดความคิด	กองการศึกษา
๗	โครงการส่งเสริมสนับสนุนการแพทย์แผนไทย	เพื่อส่งเสริมการใช้วิธีรักษาแบบแพทย์แผนไทย	ส่งเสริมการแพทย์แผนไทย	-	-	-	๓๐,๐๐๐	-	จำนวนผู้รับบริการทางการแพทย์แผนไทย	คนในชุมชนสุขภาพดี	สำนักปลัด
๘	โครงการส่งเสริมกิจกรรมการออกกำลังกายของประชาชน	- เพื่อส่งเสริมการออกกำลังกายของประชาชน - เพื่อให้ประชาชนมีสุขภาพร่างกายแข็งแรง	ประชาชนมีการออกกำลังกายอย่างต่อเนื่อง - จัดซื้อเครื่องเสียงประกอบเพลง	-	-	-	๕๐๐,๐๐๐	-	จำนวนผู้เข้าร่วมกิจกรรมการออกกำลังกายไม่น้อยกว่า ๗๐ คน	ประชาชนมีสุขภาพที่ดีหันมาใส่ใจสุขภาพ	สำนักปลัด
๙	โครงการจัดซื้อวัสดุวิทยาศาสตร์การแพทย์	เพื่อให้มีเวชภัณฑ์เคมีภัณฑ์และน้ำยาไวโซในป้องกันและกำจัดโรคต่างๆ	จัดซื้อเวชภัณฑ์และอุปกรณ์ในการป้องกันและควบคุมโรคในชุมชน	๒๐๐,๐๐๐	๒๐๐,๐๐๐	๒๐๐,๐๐๐	๒๐๐,๐๐๐	๒๐๐,๐๐๐	ร้อยละของเครื่องมือเครื่องใช้ที่สามารถจัดหาได้ตามแผน	มีวัสดุวิทยาศาสตร์ไวโซเพื่อควบคุมและป้องกันโรคอย่างเพียงพอ	สำนักปลัด
๑๐	โครงการระบบบริการการแพทย์ฉุกเฉินองค์การบริหารส่วนตำบลขามเปี้ย	- เพื่อจัดตั้งหน่วยกู้ชีพ อบต.ขามเปี้ย - เพื่อให้ประชาชนที่เจ็บป่วยฉุกเฉินและประสบ	ประชาชนได้รับบริการภาวะการเจ็บป่วยฉุกเฉินอย่างทันถ่วงที	๒,๐๐๐,๐๐๐	๒,๐๐๐,๐๐๐	๒,๐๐๐,๐๐๐	๒,๐๐๐,๐๐๐	๒,๐๐๐,๐๐๐	จำนวนผู้ใช้บริการการแพทย์ฉุกเฉิน	เพื่อให้ผู้ป่วยฉุกเฉินได้รับปฏิบัติการฉุกเฉินที่ได้มาตรฐานทันภาวะ	สำนักปลัด

๔.๒ แผนงานสาธารณสุข

ที่	โครงการ	วัตถุประสงค์	เป้าหมาย (ผลผลิตของโครงการ)	งบประมาณและที่ผ่านมา					ตัวชี้วัด (KPI)	ผลลัพธ์ที่คาดว่าจะได้รับ	หน่วยงานที่รับผิดชอบ
				๒๕๖๑ (บาท)	๒๕๖๒ (บาท)	๒๕๖๓ (บาท)	๒๕๖๔ (บาท)	๒๕๖๕ (บาท)			
		อุบัติเหตุได้รับการบริการการแพทย์ฉุกเฉินที่มีมาตรฐานอย่างทันที่ทั่วทั้ง								ฉุกเฉินได้ทันทั่วทั้ง	
๑๑	จัดซื้อสุขาเคลื่อนที่หมู่ที่ ๓	เพื่อบริการด้านสุขภาพของประชาชน	สามารถป้องกันโรคติดต่อ	-	-	๕๐๐,๐๐๐	-	-	จำนวนสุขาเคลื่อนที่	ประชาชนมีสุขภาพที่ดี	สำนักปลัด
๑๒	โครงการตั้งกองทุนยาสามัญประจำหมู่บ้าน หมู่ที่ ๑-๑๒	เพื่อบริการด้านสุขภาพของประชาชนเบื้องต้น	ประชาชนได้รับการบริการด้านสุขภาพอย่างทั่วถึง	-	-	-	-	๕๐,๐๐๐	จำนวนประชาชนที่ได้รับการบริการร้อยละ๗๐	ประชาชนมีสุขภาพที่ดี	สำนักปลัด
๑๓	โครงการตรวจคัดกรองผู้มีปัญหาทางสายตาและผู้สูงอายุ	เพื่อให้ผู้ที่มีปัญหาทางสายตาและผู้สูงอายุที่อยู่ในเขตตำบลชามเปี้ยได้รับการตรวจสุขภาพทางสายตาทุกคน หากพบปัญหาทางสายตา อาทิ ต้อหินต้อกระจกจะได้ส่งต่อการรักษาต่อไป	ผู้ที่มีปัญหาทางสายตาและผู้สูงอายุที่อยู่ในเขตตำบลชามเปี้ยได้รับการตรวจสุขภาพทางสายตาทุกคน หากพบ	-	-	-	๕๐,๐๐๐	-	จำนวนผู้เข้าร่วมกิจกรรมไม่น้อยกว่า ๑๐๐ คน	ประชาชนมีสุขภาพที่ดี	สำนักปลัด
๑๔	โครงการตรวจสุขภาพในช่องปากและฟันในผู้สูงอายุ	เพื่อแก้ปัญหาสุขภาพช่องปากของผู้สูงอายุโดย - สร้างสุขนิสัยในการดูแลความสะอาดช่องปากแก่ผู้สูงอายุ	ผู้สูงอายุได้รับการบริการตรวจสุขภาพปากอย่างทั่วถึง	-	-	-	๕๐,๐๐๐	-	จำนวนผู้สูงอายุเข้าร่วมกิจกรรมไม่ต่ำกว่า ๑๐๐ คน	ประชาชนมีสุขภาพที่ดี	สำนักปลัด

๔.๒ แผนงานสาธารณสุข

ที่	โครงการ	วัตถุประสงค์	เป้าหมาย (ผลผลิตของโครงการ)	งบประมาณและที่ผ่านมา					ตัวชี้วัด (KPI)	ผลลัพธ์ที่คาดว่าจะได้รับ	หน่วยงานที่รับผิดชอบ
				๒๕๖๑ (บาท)	๒๕๖๒ (บาท)	๒๕๖๓ (บาท)	๒๕๖๔ (บาท)	๒๕๖๕ (บาท)			
		-จัดระบบบริการส่งเสริม ป้องกันโรคในช่องปาก ตามความจำเป็น									
รวม	จำนวนโครงการ ๑๔ โครงการ			๒,๕๗๐,๐๐๐	๒,๕๗๐,๐๐๐	๓,๘๑๐,๐๐๐	๓,๙๐๐,๐๐๐	๓,๓๒๐,๐๐๐	-	-	-

๔.๓ แผนงานสังคมสงเคราะห์

ที่	โครงการ	วัตถุประสงค์	เป้าหมาย (ผลผลิตของโครงการ)	งบประมาณ					ตัวชี้วัด (KPI)	ผลที่คาดว่าจะได้รับ	หน่วยงาน รับผิดชอบหลัก
				๒๕๖๑ (บาท)	๒๕๖๒ (บาท)	๒๕๖๓ (บาท)	๒๕๖๔ (บาท)	๒๕๖๕ (บาท)			
๑	พัฒนาคุณภาพชีวิตผู้สูงอายุ	เพื่อส่งเสริมให้ผู้สูงอายุมีความเข้มแข็งและสามารถพึ่งพาตนเองได้	จัดฝึกอบรม สัมมนา ทัศนศึกษาดูงานหรือจัดกิจกรรมอื่น ๆ ที่เกี่ยวข้องในการพัฒนาคุณภาพชีวิตผู้สูงอายุ เช่น การตรวจสุขภาพ, การอบรมอาชีพ, การตัดผม, การออกกำลังกาย, นันทนาการ ฯลฯ			๑๐๐,๐๐๐	๑๐๐,๐๐๐	๑๐๐,๐๐๐	จำนวนผู้สูงอายุที่ได้เข้ารับการอบรมไม่น้อยกว่า ๕๐ คน	ผู้สูงอายุ สามารถดำรงชีวิตอยู่ในสังคมได้อย่างมีความสุข	สำนักปลัด
๒	พัฒนาคุณภาพชีวิตสตรี	เพื่อส่งเสริมให้สตรีมีความเข้มแข็งและสามารถพึ่งพาตนเองได้	จัดฝึกอบรม สัมมนา หรือจัดกิจกรรมอื่น ๆ ที่เกี่ยวข้องในการพัฒนาคุณภาพชีวิตสตรี เช่น การตรวจสุขภาพ, การอบรมอาชีพ, การตัดผม, การออกกำลังกาย, นันทนาการ ฯลฯ			๑๐๐,๐๐๐	๑๐๐,๐๐๐	๑๐๐,๐๐๐	จำนวนสตรีที่ได้เข้ารับการอบรมไม่น้อยกว่า ๕๐ คน	สตรี สามารถดำรงชีวิตอยู่ในสังคมได้อย่างมีความสุข	สำนักปลัด
๓	พัฒนาคุณภาพชีวิตคนพิการและผู้ด้อยโอกาส	เพื่อส่งเสริมให้คนพิการและผู้ด้อยโอกาส มีความเข้มแข็งและสามารถพึ่งพาตนเองได้	จัดฝึกอบรม สัมมนา ทัศนศึกษาดูงาน หรือจัดกิจกรรมอื่น ๆ ที่เกี่ยวข้องในการพัฒนา			๕๐,๐๐๐	๕๐,๐๐๐	๕๐,๐๐๐	จำนวนคนพิการและผู้ด้อยโอกาสที่ได้เข้ารับการฝึกอบรมไม่น้อยกว่า	คนพิการและผู้ด้อยโอกาสสามารถดำรงชีวิตอยู่ในสังคมได้อย่างมี	สำนักปลัด

๔.๓ แผนงานสังคมสงเคราะห์

ที่	โครงการ	วัตถุประสงค์	เป้าหมาย (ผลผลิตของโครงการ)	งบประมาณ					ตัวชี้วัด (KPI)	ผลที่คาดว่าจะได้รับ	หน่วยงาน รับผิดชอบหลัก
				๒๕๖๑ (บาท)	๒๕๖๒ (บาท)	๒๕๖๓ (บาท)	๒๕๖๔ (บาท)	๒๕๖๕ (บาท)			
			คุณภาพชีวิตคนพิการและผู้ด้อยโอกาส เช่น การตรวจสุขภาพ, การอบรมอาชีพ, การตัดผม, การออกกำลังกาย ฯลฯ						๕๐ คน	ความสุข	
๔	สงเคราะห์เด็ก ผู้สูงอายุ ผู้พิการและผู้ด้อยโอกาส	เพื่อให้เด็ก ผู้สูงอายุ คนพิการผู้ด้อยโอกาสที่มีฐานะยากจนประสบปัญหาความทุกข์ยากเดือดร้อน ขาดผู้อุปการะดูแลได้รับความช่วยเหลือทางสังคม	สงเคราะห์เด็ก ผู้สูงอายุ คนพิการและผู้ด้อยโอกาส เช่น ส่งเสริมอาชีพ จัดหาเครื่องมือในการประกอบอาชีพ ส่งเสริมเครื่องอุปโภคบริโภค ฯลฯ			๓๐,๐๐๐	๓๐,๐๐๐	๓๐,๐๐๐	ร้อยละ ๖๐ ของจำนวนเด็ก ผู้สูงอายุคนพิการและผู้ด้อยโอกาสที่ได้รับการช่วยเหลือและมีความช่วยเหลือ	เด็ก ผู้สูงอายุ คนพิการ และผู้ด้อยโอกาสได้รับการช่วยเหลือและมีชีวิตความเป็นอยู่ที่ดีขึ้น	สำนักปลัด
๕	ส่งเสริม สนับสนุนผู้พิการและผู้ด้อยโอกาสในการประกอบอาชีพ	เพื่อส่งเสริมให้ผู้พิการและผู้ด้อยโอกาสมีรายได้ มีงานทำ	จัดฝึกอบรมอาชีพ จัดหาวัสดุอุปกรณ์เครื่องมือเครื่องใช้ในการประกอบอาชีพ			๒๐,๐๐๐	๒๐,๐๐๐	๒๐,๐๐๐	ร้อยละ ๖๐ ของจำนวนผู้พิการและผู้ด้อยโอกาสที่ได้รับการส่งเสริมสนับสนุน	ผู้พิการและผู้ด้อยโอกาสสามารถประกอบอาชีพมีรายได้และมีชีวิตความเป็นอยู่ที่ดีขึ้น	กองสวัสดิการสังคม
๖	พัฒนาศรีและครอบครัว	เพื่อเสริมสร้างความรู้ความเข้าใจและสร้างเครือข่ายในการป้องกันและแก้ไขปัญหานี้ในเด็ก สตรีและ	จัดกิจกรรมการพัฒนาศรีและครอบครัวเช่นการป้องกันและแก้ไขปัญหานี้ในวัยรุ่นการป้องกัน			๓๐,๐๐๐	๓๐,๐๐๐	๓๐,๐๐๐	จำนวนผู้เข้าร่วมกิจกรรมไม่น้อยกว่า ๓๐ คนต่อกิจกรรม	ปัญหาความรุนแรงที่เกิดขึ้นกับเด็ก สตรีและบุคคลในครอบครัวลดน้อยลง	กองสวัสดิการสังคม

๔.๓ แผนงานสังคมสงเคราะห์

ที่	โครงการ	วัตถุประสงค์	เป้าหมาย (ผลผลิตของโครงการ)	งบประมาณ					ตัวชี้วัด (KPI)	ผลที่คาดว่าจะได้รับ	หน่วยงาน รับผิดชอบหลัก
				๒๕๖๑ (บาท)	๒๕๖๒ (บาท)	๒๕๖๓ (บาท)	๒๕๖๔ (บาท)	๒๕๖๕ (บาท)			
		บุคคลในครอบครัว	และแก้ไขปัญหาความรุนแรงต่อเด็ก สตรีและบุคคลในครอบครัว การป้องกันและแก้ไขปัญหาการมีเพศสัมพันธ์ก่อนวัยอันควร การเสริมสร้างครอบครัวอบอุ่นเข้มแข็ง เป็นต้น								
๗	เยี่ยมเยียนผู้สูงอายุ	เพื่อสร้างขวัญและกำลังใจให้กับผู้สูงอายุ	จัดกิจกรรมเยี่ยมเยียนผู้สูงอายุ			๓๐,๐๐๐	๓๐,๐๐๐	๓๐,๐๐๐	จำนวนผู้สูงอายุไม่น้อยกว่า ๑ คนต่อหมู่บ้าน	ผู้สูงอายุมีขวัญและมีกำลังใจที่ได้รับการดูแลเยี่ยมเยียน	กองสวัสดิการสังคม
๘	เยี่ยมเยียนผู้พิการและผู้ด้อยโอกาส	เพื่อสร้างขวัญและกำลังใจให้กับผู้พิการและผู้ด้อยโอกาส	จัดกิจกรรมเยี่ยมเยียนผู้พิการและผู้ด้อยโอกาส			๓๐,๐๐๐	๓๐,๐๐๐	๓๐,๐๐๐	จำนวนผู้พิการและผู้ด้อยโอกาสไม่น้อยกว่า ๑ คนต่อหมู่บ้าน	ผู้พิการและผู้ด้อยโอกาสมีขวัญและกำลังใจ ที่ได้รับการดูแล เยี่ยมเยียน	กองสวัสดิการสังคม
รวม	จำนวนโครงการ ๘ โครงการ					๓๙๐,๐๐๐	๓๙๐,๐๐๐	๓๙๐,๐๐๐	-	-	-

๔.๔ แผนงานสร้างความเข้มแข็งของชุมชน

ที่	โครงการ	วัตถุประสงค์	เป้าหมาย (ผลผลิตของโครงการ)	งบประมาณและที่ผ่านมา					ตัวชี้วัด (KPI)	ผลลัพธ์ที่คาดว่าจะได้รับ	หน่วยงานที่รับผิดชอบ
				๒๕๖๑ (บาท)	๒๕๖๒ (บาท)	๒๕๖๓ (บาท)	๒๕๖๔ (บาท)	๒๕๖๕ (บาท)			
๑	โครงการจัดตั้งโรงเรียนผู้สูงอายุ	เพื่อสร้างแหล่งเรียนรู้ร่วมกันของผู้สูงอายุ	ผู้สูงอายุในตำบลขามเปี้ยเข้าร่วมกิจกรรม	-	-	-	๑๐๐,๐๐๐	-	จำนวนผู้เข้าร่วมกิจกรรมไม่น้อยกว่า ๓๐๐ คน	ผู้สูงอายุมีสามารถดำรงชีวิตอยู่อย่างมีความสุข	สำนักปลัด
๒	โครงการส่งเสริมกิจกรรมสภาเด็กและเยาวชนตำบลขามเปี้ย	เพื่อส่งเสริมให้เด็กและเยาวชนในพื้นที่ได้รวมกลุ่มกันจัดทำกิจกรรมในทางสร้างสรรค์	ศูนย์เยาวชนตำบล, เด็กและเยาวชนตำบลขามเปี้ย	๕๐,๐๐๐	๕๐,๐๐๐	๕๐,๐๐๐	๕๐,๐๐๐	๕๐,๐๐๐	ร้อยละ ๒๕ของเด็กและเยาวชนในการรวมกลุ่มเพื่อจัดทำโครงการ/กิจกรรม	เด็กและเยาวชนได้จัดกิจกรรมที่เป็นประโยชน์ต่อสังคม	สำนักปลัด
๓	โครงการประกวดหมู่บ้านเศรษฐกิจพอเพียง	เพื่อให้คนในชุมชนดำเนินชีวิตตามหลักปรัชญาเศรษฐกิจพอเพียง	ประชาชนดำเนินชีวิตตามหลักปรัชญาเศรษฐกิจพอเพียงชุมชนมีความเข้มแข็ง	-	-	-	๑๐๐,๐๐๐	-	หมู่บ้านในเขตตำบลขามเปี้ยทั้ง ๑๒ หมู่	ประชาชนดำเนินชีวิตตามหลักปรัชญาเศรษฐกิจพอเพียงชุมชนเข้มแข็ง	สำนักปลัด
๔	โครงการพัฒนาศักยภาพผู้นำสภาเด็กและเยาวชน	เพื่อส่งเสริมให้เด็กและเยาวชนในพื้นที่ได้รวมกลุ่มกันจัดทำกิจกรรมในทางสร้างสรรค์	ศูนย์เยาวชนตำบล, เด็กและเยาวชนตำบลขามเปี้ย	-	-	-	-	๕๐,๐๐๐	ร้อยละ ๒๕ของเด็กและเยาวชนในการรวมกลุ่มเพื่อจัดทำโครงการ/กิจกรรม	เด็กและเยาวชนได้จัดกิจกรรมที่เป็นประโยชน์ต่อสังคม	สำนักปลัด
๕	โครงการอบรมคนดีศรีแผ่นดิน	เพื่อพัฒนาคุณธรรมจริยธรรม ความซื่อสัตย์ และการรักษาวินัยของเยาวชนในพื้นที่	เด็กและเยาวชนเป็นผู้ประพฤติปฏิบัติตนตามหลักคุณธรรมจริยธรรม	-	-	๕๐,๐๐๐	-	-	จำนวนผู้เข้าร่วมกิจกรรมไม่น้อยกว่า ๑๐๐ คน	เด็กและเยาวชนเป็นผู้ประพฤติปฏิบัติตนตามหลักคุณธรรมจริยธรรม	สำนักปลัด

๔.๔ แผนงานสร้างความเข้มแข็งของชุมชน

ที่	โครงการ	วัตถุประสงค์	เป้าหมาย (ผลผลิตของโครงการ)	งบประมาณและที่ผ่านมา					ตัวชี้วัด (KPI)	ผลลัพธ์ที่คาดว่าจะได้รับ	หน่วยงานที่รับผิดชอบ
				๒๕๖๑ (บาท)	๒๕๖๒ (บาท)	๒๕๖๓ (บาท)	๒๕๖๔ (บาท)	๒๕๖๕ (บาท)			
๖	โครงการวัฒนธรรมไทย สายใยชุมชน	-เพื่อให้อนุชนรุ่นหลัง ได้มีความภาคภูมิใจ ในบรรพบุรุษของตน - เพื่อแสดงภูมิปัญญา ท้องถิ่นปราชญ์ชาวบ้าน	ประชาชน ตำบลขามเปี้ย เกิดความภูมิใจในความ เป็นไทย เห็นคุณค่าใน ภูมิปัญญาไทย	-	-	-	๕๐,๐๐๐	-	จำนวนผู้เข้าร่วม กิจกรรมไม่น้อยกว่า ๑๐๐ คน	ประชาชนตำบล ขามเปี้ยเกิดความ ภูมิใจในความเป็น ไทย เห็นคุณค่าใน ภูมิปัญญาไทย	สำนักปลัด
๗	โครงการอบรมและส่งเสริม ให้เยาวชนห่างไกลยาเสพติด	-เพื่อรณรงค์ปลูกจิต สำนึกในการป้องกันและ แก้ไขปัญหายาเสพติด -เพื่อกระตุ้นให้ ประชาชนเกิดความ ตระหนักและเข้ามามี ส่วนร่วมในการแก้ไข ปัญหายาเสพติด	เยาวชนรู้ปัญหาและ โทษของยาเสพติด	๕๐,๐๐๐	๕๐,๐๐๐	๕๐,๐๐๐	๕๐,๐๐๐	๕๐,๐๐๐	จำนวนผู้เข้าร่วม กิจกรรมไม่น้อยกว่า ๑๐๐ คน	กลุ่มเป้าหมายมี จิตสำนึกในการ ป้องกันและแก้ไข ปัญหายาเสพติด เกิดความตระหนัก และเข้ามามีส่วน ร่วมในการแก้ไข ปัญหายาเสพติด	สำนักปลัด
๘	โครงการส่งเสริมความรู้แก่ ผู้สูงอายุ คนพิการ ผู้ป่วย เอดส์กลุ่มสตรี กลุ่มผู้ด้อย โอกาส	เพื่อส่งเสริมความรู้แก่ผู้สูง อายุ คนพิการ ผู้ป่วย เอดส์ กลุ่มสตรี กลุ่มผู้ด้อย โอกาส	ผู้สูงอายุคนพิการ ผู้ป่วย เอดส์กลุ่มสตรี กลุ่มผู้ด้อย โอกาสมีองค์ความรู้ใน ชุมชน	๕๐,๐๐๐	๕๐,๐๐๐	๕๐,๐๐๐	๕๐,๐๐๐	๕๐,๐๐๐	จำนวนผู้เข้าร่วม กิจกรรมไม่น้อยกว่า ๑๐๐ คน	ผู้สูงอายุคนพิการ ผู้ป่วยเอดส์กลุ่มสตรี กลุ่มผู้ด้อยโอกาส มีความรู้ในการ ดำเนินชีวิต	สำนักปลัด
๙	อุดหนุนที่ทำการปกครอง อำเภอตระการพืชผล ตามโครงการขับเคลื่อน นโยบายป้องกันและแก้ไข ปัญหายาเสพติด	อุดหนุนที่ทำการปกครอง อำเภอตระการพืชผล ตามโครงการขับเคลื่อน นโยบายป้องกันและ แก้ไขปัญหายาเสพติด	เพื่อให้อำเภอตระการ พืชผลจัดกิจกรรมตาม โครงการที่ขอรับเงิน อุดหนุน	๓๐,๐๐๐	๓๐,๐๐๐	๓๐,๐๐๐	๓๐,๐๐๐	๓๐,๐๐๐	ประชาชนมีความ พึงพอใจในป้องกัน การแก้ไขปัญหายา เสพติด	การแก้ไขปัญหายา เสพติดมีประสิทธิภาพ มากขึ้นและลด ปัญหายาเสพติด	สำนักปลัด

๔.๔ แผนงานสร้างความเข้มแข็งของชุมชน

ที่	โครงการ	วัตถุประสงค์	เป้าหมาย (ผลผลิตของโครงการ)	งบประมาณและที่ผ่านมา					ตัวชี้วัด (KPI)	ผลลัพธ์ที่คาดว่าจะได้รับ	หน่วยงานที่รับผิดชอบ
				๒๕๖๑ (บาท)	๒๕๖๒ (บาท)	๒๕๖๓ (บาท)	๒๕๖๔ (บาท)	๒๕๖๕ (บาท)			
๑๐	อุดหนุนที่ทำการปกครองจังหวัดอุบลราชธานีตามโครงการขอรับเงินอุดหนุนการขับเคลื่อนนโยบายการแก้ไขปัญหายาเสพติดตามยุทธศาสตร์และแนวข้อสั่งการ คสช.	อุดหนุนที่ทำการปกครองจังหวัดอุบลราชธานีตามโครงการขอรับเงินอุดหนุนการขับเคลื่อนนโยบายการแก้ไขปัญหายาเสพติดตามยุทธศาสตร์และแนวข้อสั่งการ คสช.	เพื่อให้จังหวัดอุบลราชธานีลจัดกิจกรรมตามโครงการที่ขอรับเงินอุดหนุน	๓๐,๐๐๐	๓๐,๐๐๐	๓๐,๐๐๐	๓๐,๐๐๐	๓๐,๐๐๐	ประชาชนมีความพึงพอใจในป้องกัน การแก้ไขปัญหายาเสพติด	การแก้ไขปัญหายาเสพติดมีประสิทธิภาพมากขึ้นและลดปัญหายาเสพติด	สำนักปลัด
๑๑	อุดหนุนที่ทำการปกครองอำเภอตระการพืชผล ตามโครงการขอรับเงินอุดหนุนการขับเคลื่อนนโยบายการแก้ไขปัญหายาเสพติดจากอปท.	อุดหนุนที่ทำการปกครองอำเภอตระการพืชผลตามโครงการขอรับเงินอุดหนุนการขับเคลื่อนนโยบายการแก้ไขปัญหายาเสพติดจากอปท.	เพื่อให้อำเภอตระการพืชผลลจัดกิจกรรมตามโครงการที่ขอรับเงินอุดหนุน	๕๐,๐๐๐	๕๐,๐๐๐	๕๐,๐๐๐	๕๐,๐๐๐	๕๐,๐๐๐	ประชาชนมีความพึงพอใจในป้องกัน การแก้ไขปัญหายาเสพติด	การแก้ไขปัญหายาเสพติดมีประสิทธิภาพมากขึ้นและลดปัญหายาเสพติด	สำนักปลัด
๑๒	อุดหนุนที่ทำการปกครองจังหวัดอุบลราชธานีตามโครงการขับเคลื่อนนโยบายป้องกันและแก้ไขปัญหา ยาเสพติด	อุดหนุนที่ทำการปกครองจังหวัดอุบลราชธานีตามโครงการขับเคลื่อนนโยบายป้องกันและแก้ไขปัญหา ยาเสพติด	เพื่อให้จังหวัดอุบลราชธานีลจัดกิจกรรมตามโครงการที่ขอรับเงินอุดหนุน	๕๐,๐๐๐	๕๐,๐๐๐	๕๐,๐๐๐	๕๐,๐๐๐	๕๐,๐๐๐	ประชาชนมีความพึงพอใจในป้องกัน การแก้ไขปัญหายาเสพติด	การแก้ไขปัญหายาเสพติดมีประสิทธิภาพมากขึ้นและลดปัญหายาเสพติด	สำนักปลัด
๑๓	อุดหนุนหน่วยงานของรัฐหรือองค์กรเอกชนในกิจกรรมอันเป็นสาธารณะประโยชน์	อุดหนุนหน่วยงานของรัฐหรือองค์กรเอกชน	เพื่อสนับสนุนหน่วยงานราชการ/องค์กรเอกชนตามกิจกรรมที่ขอรับเงินอุดหนุน	๑๐๐,๐๐๐	๑๐๐,๐๐๐	๑๐๐,๐๐๐	๑๐๐,๐๐๐	๑๐๐,๐๐๐	อุดหนุนหน่วยงานของรัฐหรือองค์กรเอกชนในกิจกรรมอันเป็นสาธารณะประโยชน์	หน่วยงานราชการ/องค์กรเอกชนสามารถดำเนินการโครงการได้สำเร็จ	สำนักปลัด
รวม	จำนวนโครงการ ๑๓ โครงการ			๔๑๐,๐๐๐	๔๑๐,๐๐๐	๔๖๐,๐๐๐	๖๖๐,๐๐๐	๔๖๐,๐๐๐	-	-	-
รวมจำนวนโครงการยุทธศาสตร์ที่ ๔ จำนวน ๔๑ โครงการ				๑๙,๕๐๐,๐๐๐	๑๙,๕๐๐,๐๐๐	๒๑,๑๘๐,๐๐๐	๒๑,๔๗๐,๐๐๐	๒๐,๖๙๐,๐๐๐	๖๒,๑๕๐,๐๐๐		

รายละเอียดโครงการพัฒนา
การทบทวนแผนพัฒนาท้องถิ่น (พ.ศ.๒๕๖๑-๒๕๖๕)

แบบ ผ.๐๒

องค์การบริหารส่วนตำบลขามเปี้ย อำเภอดงหลวง จังหวัดสุพรรณบุรี

ก. ยุทธศาสตร์จังหวัดที่ ๖ การพัฒนาระบบบริหารงานแบบมุ่งผลสัมฤทธิ์

ข. ยุทธศาสตร์การพัฒนาของ อปท. ในเขตจังหวัดที่ ยุทธศาสตร์ที่ ๗ การบริหารจัดการทรัพยากรขององค์กรปกครองส่วนท้องถิ่น

๕. ยุทธศาสตร์ที่ ๕ ยุทธศาสตร์ด้านการบริหารจัดการ การบริการประชาชน

๕.๑ แผนงานบริหารงานทั่วไป

ที่	โครงการ	วัตถุประสงค์	เป้าหมาย (ผลผลิตของโครงการ)	งบประมาณ					ตัวชี้วัด (KPI)	ผลลัพธ์ที่คาดว่าจะได้รับ	หน่วยงานที่รับผิดชอบ
				๒๕๖๑ (บาท)	๒๕๖๒ (บาท)	๒๕๖๓ (บาท)	๒๕๖๔ (บาท)	๒๕๖๕ (บาท)			
๑	โครงการ อบต.เคลื่อนที่	เพื่อให้ประชาชนเข้าใจในบทบาทหน้าที่และเข้าถึงบริการต่างๆ ของ อบต.และหน่วยงานอื่นๆ ที่เกี่ยวข้อง	-จัดเวทีประชาคมหมู่บ้านเพื่อรับฟังปัญหาความต้องการของประชาชน -จัดอบรมให้ความรู้และนำบริการของ อบต.และหน่วยงานต่าง ๆ ไปบริการประชาชน	๕๐,๐๐๐	๕๐,๐๐๐	๕๐,๐๐๐	๕๐,๐๐๐	๕๐,๐๐๐	ร้อยละ ๗๐ ของจำนวนครัวเรือนที่เข้าร่วมกิจกรรม	ประชาชนมีความเข้าใจในบทบาทหน้าที่และได้รับบริการต่างๆของ อบต. และหน่วยงานที่เกี่ยวข้อง	สำนักปลัด
๒	โครงการจัดทำแผนที่ภาษีและทะเบียนทรัพย์สิน	เพื่อให้ข้อมูลแผนที่ภาษีและทะเบียนทรัพย์สินมีความถูกต้องตามความเป็นจริง	-จ้างเหมาบุคคลสำรวจข้อมูลแผนที่ภาษีและทะเบียนทรัพย์สิน -จัดส่งบุคลากรเข้ารับการฝึกอบรมเกี่ยวกับการปรับปรุงฐานข้อมูลด้วยระบบคอมพิวเตอร์ฯ (GIS)	๕๐๐,๐๐๐	๑๕๐,๐๐๐	๑๕๐,๐๐๐	๑๕๐,๐๐๐	๑๕๐,๐๐๐	ร้อยละ ๑๐๐ ของพื้นที่ที่จัดทำแผนที่ภาษีและทะเบียนทรัพย์สินแล้วเสร็จ	การจัดเก็บภาษีมีความถูกต้องและมีประสิทธิภาพมากยิ่งขึ้น	กองคลัง
๓	โครงการจัดทำผังเมือง.	เพื่อสำรวจและจัดทำข้อมูลทางกายภาพการผังเมือง (แผนที่มาตราส่วน ๑:๔,๐๐๐) ครอบคลุมพื้นที่ทั่วตำบลขามเปี้ย	จัดทำผังเมืองตำบลขามเปี้ย	-	-	-	-	๗๐๐,๐๐๐	ร้อยละ ๑๐๐ ของพื้นที่ตำบลขามเปี้ย	มีข้อมูลทางกายภาพเชิงพื้นที่ในระบบสารสนเทศภูมิศาสตร์ (GIS) มาตราส่วน ๑:๔,๐๐๐ ที่มี ความถูกต้องและทันสมัย สำหรับใช้ในการวางผังเมือง	กองช่าง

๕.๑ แผนงานบริหารงานทั่วไป

ที่	โครงการ	วัตถุประสงค์	เป้าหมาย (ผลผลิตของโครงการ)	งบประมาณ					ตัวชี้วัด (KPI)	ผลลัพธ์ที่คาดว่าจะได้รับ	หน่วยงานที่รับผิดชอบ
				๒๕๖๑ (บาท)	๒๕๖๒ (บาท)	๒๕๖๓ (บาท)	๒๕๖๔ (บาท)	๒๕๖๕ (บาท)			
๔	โครงการจัดกิจกรรมเพื่อเทิดพระเกียรติพระบาทสมเด็จพระเจ้าอยู่หัว พระบรมราชินีนาถและพระบรมวงศานุวงศ์ในโอกาสต่าง ๆ	เพื่อเฉลิมพระเกียรติพระบาทสมเด็จพระเจ้าอยู่หัว พระบรมราชินีนาถและพระบรมวงศานุวงศ์ในโอกาสต่าง ๆ	เพื่อเฉลิมพระเกียรติฯ	๑๐๐,๐๐๐	๑๐๐,๐๐๐	๑๐๐,๐๐๐	๑๐๐,๐๐๐	๑๐๐,๐๐๐	จำนวนผู้เข้าร่วมกิจกรรมไม่น้อยกว่า ๑๐๐ คน	ประชาชนได้แสดงความสำนึกในพระกรุณาธิคุณต่อสถาบันพระมหากษัตริย์	สำนักปลัด
๕	โครงการก่อสร้างศูนย์ข้อมูลข่าวสารประจำตำบล	-เพื่อให้ประชาชนสามารถตรวจสอบข้อมูลข่าวสารของราชการได้ -เพื่อให้การดำเนินการเผยแพร่ข้อมูลข่าวสารของราชการเป็นไปอย่างถูกต้องและมีประสิทธิภาพ	ศูนย์ข้อมูลข่าวสารประจำตำบลขามเปี้ย	-	-	-	๑๐๐,๐๐๐	-	ร้อยละ ๗๐ ของผู้มาใช้บริการ	-เพื่อให้ประชาชนสามารถตรวจสอบข้อมูลข่าวสารของราชการได้ -เพื่อให้การดำเนินการเผยแพร่ข้อมูลข่าวสารของราชการเป็นไปอย่างถูกต้องและมีประสิทธิภาพ	สำนักปลัด
๖	โครงการอบรมศึกษาดูงานเพื่อเพิ่มประสิทธิภาพการบริหารงาน	เพื่อพัฒนาศักยภาพให้กับคณะผู้บริหารสมาชิกสภาท้องถิ่น พนักงานส่วนตำบลลูกจ้างและพนักงานจ้างให้ดียิ่งขึ้น	จัดอบรมให้ความรู้กับคณะผู้บริหาร สมาชิกสภาท้องถิ่น พนักงานส่วนตำบล ลูกจ้างและพนักงานจ้าง	๓๐๐,๐๐๐	๓๐๐,๐๐๐	๓๐๐,๐๐๐	๓๐๐,๐๐๐	๓๐๐,๐๐๐	จำนวนผู้เข้าร่วมกิจกรรมไม่น้อยกว่า ๑๐๐ คน	ผู้เข้ารับการอบรมได้รับความรู้ความเข้าใจในหน้าที่ ร้อยละ ๗๐	สำนักปลัด
๗	โครงการสำรวจความพึงพอใจของประชาชน	เพื่อประเมินผลความพึงพอใจของประชาชนต่อการให้บริการ และการพัฒนาศักยภาพการให้บริการ ของอบต.ขามเปี้ย	ประชาชนตำบลขามเปี้ย ประเมินผลความพึงพอใจต่อการให้บริการ	-	-	๕๐,๐๐๐	๕๐,๐๐๐	๕๐,๐๐๐	ร้อยละ ๘๐ ของระดับความพึงพอใจของผู้รับบริการ	- ได้แนวทางหรือในการพัฒนาศักยภาพการให้บริการขององค์กรปกครองส่วนท้องถิ่น	สำนักปลัด
๘	โครงการจัดการเลือกตั้งผู้บริหารและสมาชิกสภาท้องถิ่น	เพื่อจัดการเลือกตั้งผู้บริหารและสมาชิกสภา กรณีครบวาระหรือตำแหน่งว่างลง	จัดการเลือกตั้งนายก อบต. และสมาชิกสภา อบต.กรณีครบวาระ/ยุบสภา/แทนตำแหน่งที่ว่างหรือกรณีอื่น ๆ	-	๖๐๐,๐๐๐	๖๐๐,๐๐๐	๑๐๐,๐๐๐	๑๐๐,๐๐๐	ร้อยละของประชาชนผู้มาใช้สิทธิเลือกตั้งไม่น้อยกว่าร้อยละ๗๐	การเลือกตั้งเป็นไปตามกฎหมายและตามที่คณะกรรมการจัดการเลือกตั้งกำหนด	สำนักปลัด

๕.๑ แผนงานบริหารงานทั่วไป

ที่	โครงการ	วัตถุประสงค์	เป้าหมาย (ผลผลิตของโครงการ)	งบประมาณ					ตัวชี้วัด (KPI)	ผลลัพธ์ที่คาดว่าจะได้รับ	หน่วยงานที่รับผิดชอบ
				๒๕๖๑ (บาท)	๒๕๖๒ (บาท)	๒๕๖๓ (บาท)	๒๕๖๔ (บาท)	๒๕๖๕ (บาท)			
๙	บำรุงรักษาระบบเว็บไซต์	เพื่อให้มีเว็บไซต์เป็นช่องทางในการติดต่อสื่อสารหรือเผยแพร่ข้อมูลข่าวสารของทางราชการ	ค่าใช้จ่ายในการเช่าพื้นที่เว็บไซต์ค่าธรรมเนียมชื่อโดเมนหรือค่าธรรมเนียมอื่นๆที่เกี่ยวข้อง	๑๐๐,๐๐๐	๑๐๐,๐๐๐	๑๐๐,๐๐๐	๑๐๐,๐๐๐	๑๐๐,๐๐๐	ค่าบำรุงรักษา ระบบเว็บไซต์ หน่วยงานต่อปี	หน่วยงานมีเว็บไซต์ไว้เป็นช่องทางในการติดต่อสื่อสารและประชาสัมพันธ์ข้อมูลข่าวสารของทางราชการ	สำนักปลัด
๑๐	จัดทำสื่อประชาสัมพันธ์ข้อมูลข่าวสารขององค์การบริหารส่วนตำบลขามเปี้ย	เพื่อเผยแพร่ข้อมูลข่าวสารผลการดำเนินงานของ อบต.ตามอำนาจหน้าที่และตามนโยบายการพัฒนา อบต.ให้ประชาชนได้รับทราบ	จัดทำสื่อเอกสารประชาสัมพันธ์เผยแพร่ข้อมูลข่าวสารผลการดำเนินงานของ อบต.	-	-	๓๐,๐๐๐	๓๐,๐๐๐	๓๐,๐๐๐	ร้อยละความพึงพอใจของประชาชนในการรับรู้ข้อมูลข่าวสารจากอบต.ขามเปี้ยไม่น้อยกว่าร้อยละ ๘๐	ประชาชนได้รับทราบข้อมูลข่าวสาร ผลงานนโยบาย และได้ตรวจสอบผลการดำเนินงานประจำปีของ อบต.	สำนักปลัด
๑๑	โครงการอบรมเพิ่มประสิทธิภาพการจัดเก็บภาษี	เพื่อสร้างแรงจูงใจให้ประชาชนชำระภาษีตรงตามกำหนดเวลาและการจัดเก็บภาษีมีประสิทธิภาพมากยิ่งขึ้น	-จัดหาของที่ระลึกโล่รางวัล ใบประกาศเกียรติคุณฯ -จัดทำสื่อสิ่งพิมพ์เอกสารประชาสัมพันธ์การชำระภาษี	-	-	-	๑๐๐,๐๐๐	๑๐๐,๐๐๐	ร้อยละ ๗๐ ของระดับอัตราการจัดเก็บรายได้	รายได้จากการเก็บภาษีเพิ่มขึ้นและการจัดเก็บรายได้มีประสิทธิภาพมากยิ่งขึ้น	กองคลัง
๑๒	โครงการอบรมเพื่อเพิ่มประสิทธิภาพการจัดหาวัสดุ	เพื่อให้ผู้เข้าร่วมอบรมได้ทราบถึงหลักการและแนวทางการปฏิบัติงานที่สอดคล้องกับระเบียบกระทรวงการคลังว่าด้วยการพัสดุของหน่วยงานภาครัฐและนำมาปฏิบัติงานได้อย่างมีประสิทธิภาพ	คณะผู้บริหาร เจ้าหน้าที่อบต.ขามเปี้ย การปฏิบัติงานที่สอดคล้องกับระเบียบกระทรวงการคลังว่าด้วยการพัสดุของหน่วยงานภาครัฐ	-	-	๕๐,๐๐๐	๕๐,๐๐๐	-	ร้อยละ ๗๐ ของคณะผู้บริหารเจ้าหน้าที่ อบต.ขามเปี้ย	ผู้เข้าร่วมอบรมได้ทราบถึงหลักการและแนวทางการปฏิบัติงานที่สอดคล้องกับระเบียบกระทรวงการคลังว่าด้วยการพัสดุของหน่วยงานภาครัฐและนำมาปฏิบัติงานได้อย่างมีประสิทธิภาพ	กองคลัง
๑๓	การบำรุงรักษาและซ่อมแซมครุภัณฑ์เครื่องจักรกลและยานพาหนะ	เพื่อเป็นการบำรุงรักษาและซ่อมแซมครุภัณฑ์เครื่องจักรกลและยานพาหนะของอบต.	บำรุงรักษาและซ่อมแซมครุภัณฑ์เครื่องจักรกลและยานพาหนะ เช่น รถยนต์ รถบรรทุกเทท้าย	๑๐๐,๐๐๐	๑๐๐,๐๐๐	๑๐๐,๐๐๐	๑๐๐,๐๐๐	๑๐๐,๐๐๐	ร้อยละ ๘๐ ของระดับความพึงพอใจของผู้รับบริการ	ครุภัณฑ์และทรัพย์สินต่างๆ อยู่ในสภาพที่สามารถใช้งานได้ดี และมีอายุการใช้งานที่ยาวนานขึ้น	สำนักปลัด, กองการศึกษา กองคลัง, กองช่าง

๕.๑ แผนงานบริหารงานทั่วไป

ที่	โครงการ	วัตถุประสงค์	เป้าหมาย (ผลผลิตของโครงการ)	งบประมาณ					ตัวชี้วัด (KPI)	ผลลัพธ์ที่คาดว่าจะได้รับ	หน่วยงานที่รับผิดชอบ
				๒๕๖๑ (บาท)	๒๕๖๒ (บาท)	๒๕๖๓ (บาท)	๒๕๖๔ (บาท)	๒๕๖๕ (บาท)			
๑๔	โครงการอบรมคุณธรรมจริยธรรมเพื่อเพิ่มประสิทธิภาพการทำงานให้กับพนักงานส่วนตำบล ลูกจ้างพนักงานจ้าง คณะผู้บริหารและสมาชิกสภา	เพื่อส่งเสริมคุณธรรมจริยธรรมและศีลธรรมอันดีของบุคลากร	คณะผู้บริหาร สมาชิกสภา พนักงาน ลูกจ้างพนักงานจ้าง และผู้ที่เกี่ยวข้อง	๕๐,๐๐๐	๕๐,๐๐๐	๕๐,๐๐๐	๕๐,๐๐๐	๕๐,๐๐๐	ร้อยละของบุคลากรที่ได้เข้ารับการฝึกอบรมไม่น้อยกว่าร้อยละ ๘๐	เพื่อพัฒนาแนวความคิดและสร้างทัศนคติที่ดีต่อการปฏิบัติงาน	สำนักปลัด
๑๕	จัดซื้อซุ้มเฉลิมพระเกียรติฯ พระบาทสมเด็จพระเจ้าอยู่หัว และสมเด็จพระนางเจ้าฯ พระบรมราชินี พร้อมติดตั้ง	-เพื่อเป็นการเทิดพระเกียรติฯ พระบาทสมเด็จพระเจ้าอยู่หัว และสมเด็จพระนางเจ้าฯ พระบรมราชินี -เพื่อแสดงความจงรักภักดี และเทิดทูนต่อสถาบันพระมหากษัตริย์ของปวงชนชาวไทย	จัดซื้อซุ้มเฉลิมพระเกียรติฯ พระบาทสมเด็จพระเจ้าอยู่หัวและสมเด็จพระนางเจ้าฯ พระบรมราชินี	-	๒๐๐,๐๐๐	๒๐๐,๐๐๐	-	-	จำนวนซุ้มเฉลิมพระเกียรติฯ ที่ดำเนินการจัดซื้อ (๒ ซุ้ม/ปี)	ประชาชนทั่วไปได้แสดงออกถึงความจงรักภักดีต่อสถาบันพระมหากษัตริย์	สำนักปลัด
๑๖	จัดซื้อซุ้มเฉลิมพระเกียรติฯ (รัชกาลที่ ๑๐) พร้อมติดตั้ง	-เพื่อเป็นการเทิดพระเกียรติฯ สมเด็จพระเจ้าอยู่หัวมหาวชิราลงกรณ บดินทรเทพยวรางกูร (รัชกาลที่ ๑๐) -เพื่อแสดงความจงรักภักดี และเทิดทูนต่อสถาบันพระมหากษัตริย์ของปวงชน	จัดซื้อซุ้มเฉลิมพระเกียรติฯ ไฟเบอร์กลาส	-	๑๐๐,๐๐๐	-	-	-	จำนวนซุ้มเฉลิมพระเกียรติฯ ที่จัดซื้อ	ประชาชนทั่วไปได้แสดงออกถึงความจงรักภักดีต่อสถาบันพระมหากษัตริย์	สำนักปลัด
๑๗	จัดหาอุปกรณ์เครื่องมือเครื่องใช้ในการปฏิบัติงาน	-เพื่อให้มีอุปกรณ์เครื่องมือเครื่องใช้ที่เพียงพอและเหมาะสมในการปฏิบัติงาน -เพื่อให้การให้บริการและการปฏิบัติงานเป็นไปด้วยความสะดวกรวดเร็วและมีประสิทธิภาพ	จัดหาวัสดุอุปกรณ์เครื่องมือเครื่องใช้ในการปฏิบัติงาน เช่น เครื่องถ่ายเอกสาร เครื่องปรับอากาศ ตู้เก็บเอกสาร ตู้เย็น เครื่องพิมพ์ Multifunction เลเซอร์ หรือ LED ขาวดำ/สี และอื่นๆ						มีอุปกรณ์เครื่องมือเครื่องใช้ที่เพียงพอและเหมาะสมกับการปฏิบัติงาน	อบต.มีอุปกรณ์เครื่องมือเครื่องใช้ที่เพียงพอและเหมาะสมกับการปฏิบัติงาน	สำนักปลัด

๕.๑ แผนงานบริหารงานทั่วไป

ที่	โครงการ	วัตถุประสงค์	เป้าหมาย (ผลผลิตของโครงการ)	งบประมาณ					ตัวชี้วัด (KPI)	ผลลัพธ์ที่คาดว่าจะได้รับ	หน่วยงานที่รับผิดชอบ
				๒๕๖๑ (บาท)	๒๕๖๒ (บาท)	๒๕๖๓ (บาท)	๒๕๖๔ (บาท)	๒๕๖๕ (บาท)			
๑๘	จัดหาอุปกรณ์เครื่องมือเครื่องใช้ ในการปฏิบัติงาน	-เพื่อให้มีอุปกรณ์เครื่องมือ เครื่องใช้ที่เพียงพอและเหมาะสม ในการปฏิบัติงาน -เพื่อให้การให้บริการและการ ปฏิบัติงานเป็นไปด้วยความ สะดวกรวดเร็วและมี ประสิทธิภาพ	จัดหาวัสดุอุปกรณ์เครื่องมือเครื่องใช้ ในการปฏิบัติงาน เช่น เครื่องถ่ายเอกสาร เครื่องปรับ อากาศ ตู้เก็บเอกสาร ตู้เย็น เครื่องพิมพ์ Multifunction เลเซอร์ หรือ LED ขาวดำ/สี และอื่นๆ						มีอุปกรณ์เครื่องมือ เครื่องใช้ที่เพียงพอ และเหมาะสมกับ การปฏิบัติงาน	อบต.มีอุปกรณ์เครื่องมือ เครื่องใช้ที่เพียงพอและ เหมาะสมกับการปฏิบัติ งาน	กองคลัง
๑๙	อุดหนุนที่ทำการปกครองอำเภอ ตระการพืชผล	เพื่อจ่ายเป็นเงินอุดหนุนที่ทำการ ปกครองอำเภอตระการ พืชผล ตามโครงการขอรับเงิน อุดหนุนการจัดงานกาชาด และกิจกรรมการกุศล ประจำปี งบประมาณ ๒๕๖๑	สนับสนุนกิจกรรมงานกาชาด และกิจกรรมการกุศล อ.ตระการพืชผล	๑๐,๐๐๐	-	-	-	-	อุดหนุนอำเภอ ตระการพืชผล จำนวน ๑ครั้ง /ปี	การจัดงานเป็นไป ด้วยความเรียบร้อยและ บรรลุวัตถุประสงค์	สำนักปลัด
๒๐	อุดหนุนที่ทำการปกครอง อำเภอตระการพืชผล	เพื่อจ่ายเป็นเงินอุดหนุนที่ทำการ ปกครองอำเภอตระการ พืชผล ตามโครงการขอรับ เงินอุดหนุนการจัดงานรัฐพิธี จากองค์กรปกครองส่วน ท้องถิ่น	สนับสนุนกิจกรรมการ จัดงานรัฐพิธีของอำเภอ ตระการพืชผล	๕,๐๐๐	๕,๐๐๐	๕,๐๐๐	๕,๐๐๐	๕,๐๐๐	อุดหนุนอำเภอ ตระการพืชผล จำนวน ๑ ครั้ง /ปี	การจัดงานรัฐพิธีเป็นไป ด้วยความเรียบร้อยและ บรรลุวัตถุประสงค์	สำนักปลัด
๒๑	อุดหนุนที่ทำการปกครอง จังหวัดอุบลราชธานี	เพื่อจ่ายเป็นเงินอุดหนุน สำนักงานเหล่ากาชาดจังหวัด อุบลราชธานี เพื่ออุดหนุน การดำเนินกิจการของเหล่า กาชาด ประจำปี งบประมาณ๒๕๖๑	สนับสนุนกิจกรรมงาน กาชาดและกิจกรรมการ กุศลจ.อุบลราชธานี	๑๐,๐๐๐	-	-	-	-	อุดหนุนอำเภอ ตระการพืชผล จำนวน ๑ครั้ง /ปี	การจัดงานเป็นไป ด้วยความเรียบร้อยและ บรรลุวัตถุประสงค์	สำนักปลัด
๒๒	อุดหนุนองค์การบริหารส่วน ตำบลคอนสาย ตามโครงการ บริหารศูนย์รวมข้อมูลข่าวสาร การซื้อหรือการจ้างของอปท. และศูนย์ประสานราชการส่วน ท้องถิ่นระดับอำเภอ	เพื่ออุดหนุนศูนย์ข้อมูล ข่าวสารการจัดซื้อจัดจ้าง ของ อปท.	อุดหนุนศูนย์ข้อมูลข่าว สารการจัดซื้อจัดจ้างของ อปท.	๒๐,๐๐๐	๒๐,๐๐๐	-	-	-	ร้อยละ ๘๐ ของ ระดับความพึงพอใจ ของผู้รับบริการ	ประชาชนสามารถค้นหา ข้อมูลข่าวสารของ ราชการเองได้	สำนักปลัด
๒๓	อุดหนุนองค์การบริหารส่วน ท้องถิ่นตามโครงการอุดหนุน ศูนย์ปฏิบัติการร่วมในการ ช่วยเหลือประชาชนขององค์กร ปกครองส่วนท้องถิ่น	เพื่ออุดหนุนตามโครงการ อุดหนุนศูนย์ปฏิบัติการร่วม ในการช่วยเหลือประชาชน ขององค์กรปกครองส่วน ท้องถิ่น	หน่วยงานที่ขอรับ	๒๐,๐๐๐	๒๐,๐๐๐	๒๐,๐๐๐	๒๐,๐๐๐	๒๐,๐๐๐	ร้อยละ ๘๐ ของ ระดับความพึง พอใจของผู้รับ บริการ	ประชาชนได้รับความ ช่วยเหลือและค้นหา ข้อมูลข่าวสารของ ราชการเองได้	

๕.๑ แผนงานบริหารงานทั่วไป

ที่	โครงการ	วัตถุประสงค์	เป้าหมาย (ผลผลิตของโครงการ)	งบประมาณ					ตัวชี้วัด (KPI)	ผลลัพธ์ที่คาดว่าจะได้รับ	หน่วยงานที่รับผิดชอบ
				๒๕๖๑ (บาท)	๒๕๖๒ (บาท)	๒๕๖๓ (บาท)	๒๕๖๔ (บาท)	๒๕๖๕ (บาท)			
๒๔	ปกป้องสถาบันสำคัญของชาติ	เพื่อเผยแพร่พระราชกรณียกิจและปลูกจิตสำนึก ค่านิยม อุดมการณ์ ความจงรักภักดี การปกป้องและเทิดทูนสถาบันสำคัญของชาติ	-จัดนิทรรศการเผยแพร่พระราชกรณียกิจ -จัดฝึกอบรมและจัดกิจกรรมรณรงค์ปลูกจิตสำนึก ค่านิยม อุดมการณ์ความจงรักภักดี การปกป้องและเทิดทูนสถาบันสำคัญของชาติ	๒๐,๐๐๐	๒๐,๐๐๐	๒๐,๐๐๐	๒๐,๐๐๐	๒๐,๐๐๐	จำนวนผู้เข้าร่วมกิจกรรมไม่น้อยกว่า ๕๐ คน	ประชาชนเกิดความรัก สำนึกสามัคคี ในความเป็นชนชาติไทย ที่มีสถาบันพระมหากษัตริย์เป็นศูนย์กลางรวมใจ ยึดเหนี่ยวจิตใจ และคงอยู่คู่ชาติไทยตลอดไป	สำนักปลัด
รวม	จำนวนโครงการ ๒๔ โครงการ			๑,๒๘๕,๐๐๐	๑,๘๑๕,๐๐๐	๑,๘๒๕,๐๐๐	๑,๒๒๕,๐๐๐	๑,๗๗๕,๐๐๐	-	-	-

รายละเอียดโครงการพัฒนา

แบบ ผ.๐๒

การทบทวนแผนพัฒนาท้องถิ่น (พ.ศ.๒๕๖๑-๒๕๖๕)

องค์การบริหารส่วนตำบลขามเปี้ย อำเภอดงหลวง จังหวัดอุบลราชธานี

ก. ยุทธศาสตร์จังหวัดที่ ๖ การพัฒนาระบบบริหารงานแบบมุ่งผลสัมฤทธิ์

ข. ยุทธศาสตร์การพัฒนาของ อปท. ในเขตจังหวัด ยุทธศาสตร์ที่ ๕ การจัดการทรัพยากรธรรมชาติและสิ่งแวดล้อม

๕. ยุทธศาสตร์ที่ ๕ ยุทธศาสตร์ด้านการบริหารจัดการ การบริการประชาชน

๕.๒ แผนงานสร้างความเข้มแข็งของชุมชน

ที่	โครงการ	วัตถุประสงค์	เป้าหมาย (ผลผลิตของโครงการ)	งบประมาณ					ตัวชี้วัด (KPI)	ผลลัพธ์ที่คาดว่าจะได้รับ	หน่วยงานที่รับผิดชอบ
				๒๕๖๑ (บาท)	๒๕๖๒ (บาท)	๒๕๖๓ (บาท)	๒๕๖๔ (บาท)	๒๕๖๕ (บาท)			
๑	โครงการจัดตั้งธนาคารขยะตำบลขามเปี้ย	เพื่อให้ประชาชนในพื้นที่มีความรู้เรื่องการลดการคัดแยกขยะและประโยชน์ของการคัดแยกขยะจากต้นทาง	อสม. ผู้นำชุมชน ประชาชนตำบลขามเปี้ย	๕๐,๐๐๐	๕๐,๐๐๐	๕๐,๐๐๐	๕๐,๐๐๐	-	ผู้เข้าร่วมอบรมได้รับความรู้ในการคัดแยกขยะร้อยละ ๘๐	ประชาชนในพื้นที่มีความรู้เรื่องการลดการคัดแยกขยะจากต้นทาง	สำนักปลัด
๒	โครงการส่งเสริมการเรียนรู้เศรษฐกิจพอเพียง	เพื่อส่งเสริมการเรียนรู้ด้านการเกษตรตามหลักปรัชญาเศรษฐกิจพอเพียง	-ส่งเสริมและพัฒนาอาชีพทางการเกษตรให้กับเกษตรกรในพื้นที่	๓๐,๐๐๐	๓๐,๐๐๐	๓๐,๐๐๐	๓๐,๐๐๐	๓๐,๐๐๐	ผู้เข้าร่วมอบรมได้รับความรู้ร้อยละ ๘๐	ประชาชนมีความรู้ด้านการเกษตรตามหลักปรัชญาเศรษฐกิจพอเพียง กล้าการเกษตรอย่างยั่งยืน ลดค่าใช้จ่าย	สำนักปลัด
๓	โครงการประกวดชุมชนปลอดยาเสพติด	-เพื่อรณรงค์ปลุกจิตสำนึกในการป้องกันและแก้ไขปัญหายาเสพติด -เพื่อกระตุ้นให้ประชาชนเกิดความตระหนักและเข้ามามีส่วนร่วมในการแก้ไขปัญหายาเสพติด	เยาวชนรู้ปัญหาและโทษของยาเสพติด	-	-	-	๕๐,๐๐๐	-	หมู่บ้านที่ ๑๒ หมู่เข้าร่วมโครงการ	กลุ่มเป้าหมายมีจิตสำนึกในการป้องกันและแก้ไขปัญหายาเสพติดเกิดความตระหนักและเข้ามามีส่วนร่วมในการแก้ไขปัญหายาเสพติด	สำนักปลัด
๔	โครงการจัดประชุมประชาคมเพื่อทำแผนชุมชนและเครือข่ายองค์กรชุมชน	เพื่อรับฟังปัญหาความคิดเห็นและข้อเสนอแนะที่สามารถสะท้อนปัญหาความต้องการ	เพื่อรับฟังความคิดเห็นของภาคีจากภาคส่วนราชการต่าง ๆ อาทิ ผู้แทนจาก	๕๐,๐๐๐	๕๐,๐๐๐	๕๐,๐๐๐	๕๐,๐๐๐	๕๐,๐๐๐	ร้อยละของจำนวนผู้ที่เข้าร่วมประชุมสัมมนาประชาคม	เกิดกระบวนการมีส่วนร่วมของภาคส่วนต่างๆ ในการกำหนดทิศทาง	สำนักปลัด

๕.๒ แผนงานสร้างความเข้มแข็งของชุมชน

ที่	โครงการ	วัตถุประสงค์	เป้าหมาย (ผลผลิตของโครงการ)	งบประมาณ					ตัวชี้วัด (KPI)	ผลลัพธ์ที่คาดว่าจะได้รับ	หน่วยงานที่รับผิดชอบ
				๒๕๖๑ (บาท)	๒๕๖๒ (บาท)	๒๕๖๓ (บาท)	๒๕๖๔ (บาท)	๒๕๖๕ (บาท)			
		ของประชาชนและบูรณาการความร่วมมือระหว่างองค์กรภาครัฐ เอกชนรวมทั้งชุมชนในการกำหนดทิศทางการพัฒนา อบต.	ส่วนราชการ ภาคเอกชน องค์กรชุมชนและประชาชน คณะกรรมการพัฒนา อบต. คณะกรรมการสนับสนุนการจัดทำแผนพัฒนา อบต. ผู้บริหาร สมาชิกสภา พนักงาน อบต. -รวบรวมแผนงานโครงการจัดทำแผนพัฒนาองค์การบริหารส่วนตำบลตามขั้นตอนแห่งระเบียบฯ						หมู่บ้าน, ประชาคม ตำบล ไม่น้อยกว่า ร้อยละ ๗๐	การพัฒนาและทำให้การจัดทำแผนงานโครงการและจัดสรรงบประมาณได้อย่างมีประสิทธิภาพ	
๕	โครงการจัดเก็บข้อมูลพื้นฐานเพื่อการวางแผนพัฒนาท้องถิ่น	เพื่อรับฟังปัญหาความคิดเห็นและข้อเสนอแนะที่สามารถสะท้อนปัญหาความต้องการของประชาชนและบูรณาการความร่วมมือระหว่างองค์กรภาครัฐ เอกชนรวมทั้งชุมชนในการกำหนดทิศทางการพัฒนา อบต.	เพื่อรับฟังความคิดเห็นของภาคีจากภาคส่วนราชการต่าง ๆ อาทิ ผู้แทนจากส่วนราชการ ภาคเอกชน องค์กรชุมชนและประชาชน คณะกรรมการพัฒนา อบต. คณะกรรมการสนับสนุนการจัดทำแผนพัฒนา อบต.	๕๐,๐๐๐	๕๐,๐๐๐	๕๐,๐๐๐	๕๐,๐๐๐	๕๐,๐๐๐	ร้อยละของจำนวนผู้ที่เข้าร่วมประชุม สัมมนาประชาคมหมู่บ้าน, ประชาคมตำบล ไม่น้อยกว่า ร้อยละ ๗๐	เกิดกระบวนการมีส่วนร่วมของภาคส่วนต่างๆ ในการกำหนดทิศทางการพัฒนาและทำให้การจัดทำแผนงานโครงการและจัดสรรงบประมาณได้อย่างมีประสิทธิภาพ	สำนักปลัด
๖	โครงการจัดประชุมประชาคม	เพื่อรับฟังปัญหาความคิดเห็นและข้อเสนอแนะที่สามารถสะท้อนปัญหาความต้องการของประชาชนและบูรณาการความร่วมมือระหว่างองค์กรภาครัฐ เอกชนรวมทั้งชุมชนในการกำหนดทิศทางการพัฒนา อบต.	เพื่อรับฟังความคิดเห็นของภาคีจากภาคส่วนราชการต่าง ๆ อาทิ ผู้แทนจากส่วนราชการ ภาคเอกชน องค์กรชุมชนและประชาชน คณะกรรมการพัฒนา อบต. คณะกรรมการสนับสนุนการจัดทำแผนพัฒนา อบต. ผู้บริหาร สมาชิกสภา พนักงาน อบต. -รวบรวมแผนงานโครงการจัดทำแผนพัฒนาองค์การบริหารส่วนตำบลตามขั้นตอนแห่งระเบียบฯ	-	๕๐,๐๐๐	๕๐,๐๐๐	๕๐,๐๐๐	๕๐,๐๐๐	ร้อยละของจำนวนผู้ที่เข้าร่วมประชุม สัมมนาประชาคมหมู่บ้าน, ประชาคมตำบล ไม่น้อยกว่า ร้อยละ ๗๐	เกิดกระบวนการมีส่วนร่วมของภาคส่วนต่างๆ ในการกำหนดทิศทางการพัฒนาและทำให้การจัดทำแผนงานโครงการและจัดสรรงบประมาณได้อย่างมีประสิทธิภาพ	สำนักปลัด

๕.๒ แผนงานสร้างความเข้มแข็งของชุมชน

ที่	โครงการ	วัตถุประสงค์	เป้าหมาย (ผลผลิตของโครงการ)	งบประมาณ					ตัวชี้วัด (KPI)	ผลลัพธ์ที่คาดว่าจะได้รับ	หน่วยงานที่รับผิดชอบ
				๒๕๖๑ (บาท)	๒๕๖๒ (บาท)	๒๕๖๓ (บาท)	๒๕๖๔ (บาท)	๒๕๖๕ (บาท)			
๗	จัดทำ/ทบทวนแผนพัฒนาท้องถิ่นขององค์การบริหารส่วนตำบลขามเปี้ย	เพื่อรับฟังปัญหาความคิดเห็นและข้อเสนอแนะที่สามารถสะท้อนปัญหาความต้องการของประชาชนและบูรณาการความร่วมมือระหว่างองค์กรภาครัฐ เอกชนรวมทั้งชุมชนในการกำหนดทิศทางการพัฒนา อบต.	-จัดฝึกอบรมเชิงปฏิบัติการการประชาคมท้องถิ่น (สัดส่วนระดับหมู่บ้าน,ตำบล) เพื่อรับฟังความคิดเห็นของภาคีจากภาคส่วนราชการต่าง ๆ อาทิ ผู้แทนจากส่วนราชการ ภาคเอกชน องค์กรชุมชนและประชาชน คณะกรรมการพัฒนา อบต. คณะกรรมการสนับสนุนการจัดทำแผนพัฒนา อบต. ผู้บริหาร สมาชิกสภาพนักงาน อบต. -รวบรวมแผนงานโครงการจัดทำแผนพัฒนาองค์การบริหารส่วนตำบลตามขั้นตอนแห่งระเบียบฯ	-	-	๓๐,๐๐๐	๓๐,๐๐๐	๓๐,๐๐๐	ร้อยละของจำนวนผู้ที่เข้าร่วมประชุมสัมมนาประชาคมหมู่บ้าน, ประชาคมตำบล ไม่น้อยกว่าร้อยละ ๗๐	เกิดกระบวนการมีส่วนร่วมของภาคส่วนต่างๆ ในการกำหนดทิศทางการพัฒนาและทำให้การจัดทำแผนงานโครงการและจัดสรรงบประมาณได้อย่างมีประสิทธิภาพ	สำนักปลัด
๘	จัดซื้อซุ้มเฉลิมพระเกียรติฯ (รัชกาลที่ ๑๐) พร้อมติดตั้ง	-เพื่อเป็นการเทิดพระเกียรติสมเด็จพระเจ้าอยู่หัวมหาวชิราลงกรณ บดินทรเทพยวรางกูร (รัชกาลที่ ๑๐) -เพื่อแสดงความจงรักภักดีและเทิดทูนต่อสถาบันพระมหากษัตริย์ของปวงชน	จัดซื้อซุ้มเฉลิมพระเกียรติฯ ไฟเบอร์กลาส	-	๑๐๐,๐๐๐	-	-	-	จำนวนซุ้มเฉลิมพระเกียรติฯ ที่จัดซื้อ	ประชาชนทั่วไปได้แสดงออกถึงความจงรักภักดีต่อสถาบันพระมหากษัตริย์	สำนักปลัด
รวม	จำนวนโครงการ ๘ โครงการ			๑๔๐,๐๐๐	๓๓๐,๐๐๐	๒๖๐,๐๐๐	๓๑๐,๐๐๐	๒๑๐,๐๐๐	-	-	-

รายละเอียดโครงการพัฒนา

การทบทวนแผนพัฒนาท้องถิ่น (พ.ศ.๒๕๖๑-๒๕๖๕)

แบบ ผ.๐๒

องค์การบริหารส่วนตำบลขามเปี้ย อำเภอลำดวน จังหวัดอุบลราชธานี

- ก. ยุทธศาสตร์จังหวัดที่ ๖ การพัฒนาระบบบริหารงานแบบมุ่งผลสัมฤทธิ์
- ข. ยุทธศาสตร์การพัฒนาของ อปท. ในเขตจังหวัด ยุทธศาสตร์ที่ ๒ การส่งเสริมคุณภาพชีวิต
- ๕. ยุทธศาสตร์ที่ ๕ ยุทธศาสตร์ด้านการบริหารจัดการ การบริการประชาชน
- ๕.๒ แผนงานสาธารณสุข

ที่	โครงการ	วัตถุประสงค์	เป้าหมาย (ผลผลิตของโครงการ)	งบประมาณ				๒๕๖๕ (บาท)	ตัวชี้วัด (KPI)	ผลลัพธ์ที่คาดว่าจะได้รับ	หน่วยงานที่รับผิดชอบ
				๒๕๖๑ (บาท)	๒๕๖๒ (บาท)	๒๕๖๓ (บาท)	๒๕๖๔ (บาท)				
๑	โครงการเข้ารับผู้ป่วยฉุกเฉิน	-เพื่อให้ประชาชนที่เจ็บป่วยฉุกเฉินและประสบอุบัติเหตุได้รับการบริการการแพทย์ฉุกเฉินที่มาตรฐานอย่างทั่วถึง	สามารถรับ-ส่งผู้ป่วยฉุกเฉินได้ทันทั่วถึง	-	-	๒,๐๐๐,๐๐๐	๒,๐๐๐,๐๐๐	๒,๐๐๐,๐๐๐	ร้อยละ๙๐ ในการช่วย เหลือประชาชน ทันทั่วถึง	ประชาชนที่เจ็บป่วยฉุกเฉินและประสบอุบัติเหตุได้รับการบริการการแพทย์ฉุกเฉินที่มาตรฐานอย่างทั่วถึง	สำนักปลัด
๒	โครงการเข้ารับบริการการแพทย์ฉุกเฉิน	-เพื่อให้ประชาชนที่เจ็บป่วยฉุกเฉินและประสบอุบัติเหตุได้รับการบริการการแพทย์ฉุกเฉินที่มาตรฐานอย่างทั่วถึง	สามารถรับ-ส่งผู้ป่วยฉุกเฉินได้ทันทั่วถึง	-	-	๒,๐๐๐,๐๐๐	๒,๐๐๐,๐๐๐	๒,๐๐๐,๐๐๐	ร้อยละ๙๐ ในการช่วย เหลือประชาชน ทันทั่วถึง	ประชาชนที่เจ็บป่วยฉุกเฉินและประสบอุบัติเหตุได้รับการบริการการแพทย์ฉุกเฉินที่มาตรฐานอย่างทั่วถึง	สำนักปลัด
๓	เงินอุดหนุนสำหรับการดำเนินงานตามแนวทางโครงการพระราชดำริด้านสาธารณสุข	เพื่อเป็นการสนองแนวพระราชดำริของสมเด็จพระเจ้าอยู่หัวมหาวชิราลงกรณ บดินทรเทพยวรางกูร ร.๑๐ ที่ให้ความสำคัญกับงานสาธารณสุขเป็นอย่างยิ่ง และเพื่อแก้ปัญหาให้กับประชาชนในด้านสุขภาพอนามัยและด้านเศรษฐกิจ	อุดหนุนหมู่บ้านในการจัดทำโครงการตามพระราชดำริด้านสาธารณสุขหมู่บ้านละ ๒๐,๐๐๐ บาท จำนวน ๑๒ หมู่บ้าน อย่างน้อย ๓ โครงการ เช่น โครงการอบรมหมอหมู่บ้านในพระราชประสงค์, โครงการสืบสานพระราชปณิธานสมเด็จพระเจ้าอยู่หัวมหาวชิราลงกรณ บดินทรเทพยวรางกูร ร.๑๐ พระเทพรัตนราชสุดาฯ สยามบรมราชกุมารี ฯลฯ	๒๔๐,๐๐๐	๒๔๐,๐๐๐	๒๔๐,๐๐๐	๒๔๐,๐๐๐	๒๔๐,๐๐๐	จำนวนหมู่บ้านที่ได้รับเงินอุดหนุน	ประชาชนมีสุขภาพอนามัยที่สมบูรณ์ แข็งแรง ปราศจากโรคภัยไข้เจ็บ และมีความเป็นอยู่ที่ดีขึ้นกว่าเดิม	สำนักปลัด

๕.๒ แผนงานสาธารณสุข

ที่	โครงการ	วัตถุประสงค์	เป้าหมาย (ผลผลิตของโครงการ)	งบประมาณ				๒๕๖๕ (บาท)	ตัวชี้วัด (KPI)	ผลลัพธ์ที่คาดว่าจะได้รับ	หน่วยงานที่รับผิดชอบ
				๒๕๖๑ (บาท)	๒๕๖๒ (บาท)	๒๕๖๓ (บาท)	๒๕๖๔ (บาท)				
๔	อุดหนุนโครงการอบรมหมอหมู่บ้านในพระราชประสงค์ หมู่ที่ ๑,๒,๔,๙,๑๐	- เพื่อให้แกนนำด้านสุขภาพมีความรู้เกี่ยวกับการรักษาพยาบาลเบื้องต้นได้อย่างถูกต้อง - เพื่อให้แกนนำด้านสุขภาพมีความรู้เกี่ยวกับการรักษาโรคอย่างง่าย	อบรมแกนนำด้านสุขภาพมีความรู้เกี่ยวกับการรักษาพยาบาลเบื้องต้นได้อย่างถูกต้อง	๔๕,๕๐๐	-	-	-	-	ผู้เข้าร่วมอบรมได้รับความรู้ร้อยละ ๘๐	มีแกนนำด้านสุขภาพมีความรู้เกี่ยวกับการรักษาพยาบาลเบื้องต้นได้อย่างถูกต้อง	สำนักปลัด
๕	อุดหนุนโครงการสืบสานพระราชปณิธานสมเด็จพระศรีนครินทราบรมราชชนนี ผู้ทรงก่อตั้งมูลนิธิถันยรักษ์ฯ หมู่ที่ ๓,๕,๑๑,๑๒,๖	- เพื่อสืบสานพระราชปณิธานของสมเด็จพระศรีนครินทราบรมราชชนนี ผู้ทรงก่อตั้งมูลนิธิถันยรักษ์ฯ - เพื่อช่วยให้ผู้หญิงไทยพ้นภัยมะเร็งเต้านมซึ่งเป็นสาเหตุการตายอันดับ ๑ ของมะเร็งสตรีไทยในปัจจุบัน	สามารถลดจำนวนผู้ป่วยโรคมะเร็งเต้านมได้	๒๙,๕๐๐	-	-	-	-	จำนวนผู้ป่วยที่ลดลง	เพื่อพัฒนาและขยายผลของระบบคัดกรองมะเร็งเต้านม ที่เริ่มด้วยการตรวจเต้านมด้วยตนเอง	สำนักปลัด
๖	การควบคุมโรคขาดสารไอโอดีนของสมเด็จพระเทพรัตนราชสุดาฯ สยามบรมราชกุมารี หมู่ที่ ๒,๓,๖,๘,๑๒	เพื่อป้องกันโรคขาดสารไอโอดีนของประชาชนในพื้นที่	สามารถลดจำนวนผู้ป่วยที่ขาดสารไอโอดีน	๒๗,๔๒๐	-	-	-	-	ร้อยละ ๘๐ ของกลุ่มเป้าหมายมีความรู้ การควบคุม ป้องกันโรคขาดสารไอโอดีนเพิ่มขึ้น	ประชาชนในเขตตำบลขามเปี้ยมีความรู้เรื่อง การควบคุม ป้องกันโรคขาดสารไอโอดีนเพิ่มขึ้น	สำนักปลัด
๗	การปรับปรุงภาวะโภชนาการและสุขภาพเด็กของสมเด็จพระเทพรัตนราชสุดาฯ สยามบรมราชกุมารี หมู่ที่ ๑,๒,๓,๔,๕,๑๐,๑๑	- เพื่อให้เด็กได้รับความรู้ด้านอาหารและโภชนาการ และการสร้างเสริมพฤติกรรมสุขภาพและอนามัยสิ่งแวดล้อมอันจะช่วยให้เด็กและเยาวชนมีภาวะโภชนาการและสุขภาพ ร่างกายแข็งแรง	เด็กในเขตตำบลขามเปี้ยมีสุขภาพร่างกายแข็งแรง	๒๓,๕๐๐	-	-	-	-	ร้อยละเด็กที่ได้รับอาหารตามหลักโภชนาการ	เด็กได้รับความรู้ด้านอาหารและโภชนาการ และการสร้างเสริมพฤติกรรมสุขภาพและอนามัยสิ่งแวดล้อมอันจะช่วยให้เด็กและเยาวชนมีภาวะโภชนาการและสุขภาพร่างกายแข็งแรง	สำนักปลัด

๕.๒ แผนงานสาธารณสุข

ที่	โครงการ	วัตถุประสงค์	เป้าหมาย (ผลผลิตของโครงการ)	งบประมาณ				๒๕๖๕ (บาท)	ตัวชี้วัด (KPI)	ผลลัพธ์ที่คาดว่าจะได้รับ	หน่วยงานที่รับผิดชอบ
				๒๕๖๑ (บาท)	๒๕๖๒ (บาท)	๒๕๖๓ (บาท)	๒๕๖๔ (บาท)				
๘	การส่งเสริมโภชนาการและสุขภาพอนามัยแม่และเด็กของสมเด็จพระเทพรัตนราชสุดาฯ สยามบรมราชกุมารี หมู่ที่ ๒, ๖, ๘	- เพื่อให้แม่และเด็กได้รับความรู้ด้านอาหารและโภชนาการและการสร้างเสริมพฤติกรรมสุขภาพและอนามัยสิ่งแวดล้อมอันจะช่วยให้แม่และเด็กและเยาวชนมีภาวะโภชนาการและสุขภาพร่างกายแข็งแรง	แม่และเด็กมีสุขภาพที่ดีตามหลักโภชนาการ	๑๘,๐๐๐	-	-	-	-	ร้อยละแม่และเด็กมีสุขภาพที่ดี	แม่และเด็กได้รับความรู้ด้านอาหารและโภชนาการและการสร้างเสริมพฤติกรรมสุขภาพและอนามัยสิ่งแวดล้อมอันจะช่วยให้แม่และเด็กและเยาวชนมีภาวะโภชนาการและสุขภาพร่างกายแข็งแรง	สำนักปลัด
๙	การควบคุมโรคหนองพยาธิของสมเด็จพระเทพรัตนราชสุดาฯ สยามบรมราชกุมารี หมู่ที่ ๑, ๔, ๗, ๘, ๙	- เพื่อแก้ไขปัญหาและควบคุมโรคพยาธิในชุมชน	ประชาชนได้ตรวจพยาธิได้รับยาถ่ายพยาธิเพื่อรักษาตามชนิดของพยาธิ	๔๔,๕๐๐	-	-	-	-	จำนวนผู้เข้าร่วมกิจกรรมไม่น้อยกว่า ๑๐๐ คน	สามารถแก้ไขปัญหาและควบคุมโรคพยาธิในชุมชน	สำนักปลัด
๑๐	การพัฒนาระบบสุขภาพในโรงเรียนและชุมชนของสมเด็จพระเทพรัตนราชสุดาฯ สยามบรมราชกุมารี หมู่ที่ ๓, ๕, ๑๐, ๑๑, ๑๒	- เพื่อรณรงค์พัฒนาสุขภาพและสิ่งแวดล้อมในชุมชน	เด็กนักเรียนและประชาชนในชุมชน	๔๑,๒๐๐	-	-	-	-	จำนวนผู้เข้าร่วมกิจกรรมไม่น้อยกว่า ๑๐๐ คน	บริเวณที่พักอาศัยและสถานที่สาธารณะของชุมชนมีความสะอาดเรียบร้อย สวยงาม ประชาชนมีความสุขพินิจความสามัคคีในชุมชน	สำนักปลัด
รวม	จำนวนโครงการ ๑๐ โครงการ			๔๖๙,๖๒๐	๒๔๐,๐๐๐	๔,๒๔๐,๐๐๐	๔,๒๔๐,๐๐๐	๔,๒๔๐,๐๐๐	-	-	-

รายละเอียดแผนพัฒนาสามปี (พ.ศ.๒๕๖๑-๒๕๖๔)

องค์การบริหารส่วนตำบลขามเปี้ย

แบบ ผ.๐๒

ก. ยุทธศาสตร์จังหวัดที่ ๖ การพัฒนาระบบบริหารงานแบบมุ่งผลสัมฤทธิ์

ข. ยุทธศาสตร์การพัฒนาของ อปท. ในเขตจังหวัด ยุทธศาสตร์ ที่ ๗ การบริหารจัดการทรัพยากรขององค์กรปกครองส่วนท้องถิ่น

๕. ยุทธศาสตร์ที่ ๕ ยุทธศาสตร์ด้านการบริหารจัดการ การบริการประชาชน

๕.๔ แผนงานอุตสาหกรรมและการโยธา

ที่	โครงการ/กิจกรรม	วัตถุประสงค์	เป้าหมาย (ผลผลิตของโครงการ)	งบประมาณ					ตัวชี้วัด (KPI)	ผลลัพธ์ที่คาดว่าจะได้รับ	หน่วยงานที่รับผิดชอบ
				๒๕๖๑ (บาท)	๒๕๖๒ (บาท)	๒๕๖๓ (บาท)	๒๕๖๔ (บาท)	๒๕๖๕ (บาท)			
๑	โครงการก่อสร้างรั้วที่ทำการ อบต.ขามเปี้ย	เพื่อรักษาความปลอดภัยในชีวิตและทรัพย์สินของราชการ	ก่อสร้างรั้วที่ทำการ อบต.ตามแบบที่ อบต.ขามเปี้ยกำหนด	๕๐๐,๐๐๐	๕๐๐,๐๐๐	-	-	-	ก่อสร้างรั้วที่ทำการอบต.	มีความปลอดภัยในชีวิตและทรัพย์สินของรวมทั้งความปลอดภัยของสถานที่ราชการ	กองช่าง
๒	โครงการก่อสร้างโรงจอดรถที่ทำการอบต.ขามเปี้ย	เพื่ออำนวยความสะดวกแก่ประชาชนผู้มาติดต่อราชการ	ลานจอดรถประจำ อบต.ตามแบบที่ อบต.ขามเปี้ยกำหนด	-	-	-	๑,๐๐๐,๐๐๐	-	ระดับความพึงพอใจของผู้รับบริการไม่น้อยกว่าร้อยละ ๘๐	ประชาชนมีความสะดวกในการมาติดต่อราชการ	กองช่าง
๓	ปรับปรุงภูมิทัศน์	เพื่อจัดสถานที่ให้มีความสะอาดและมีบรรยากาศสิ่งแวดล้อมที่ดีไว้บริการประชาชน	ปรับปรุงสภาพภูมิทัศน์ทั้งภายในและภายนอกอาคารสำนักงาน เช่น จัดสวนหย่อม ปลูกต้นไม้ ทางเดินรอบอาคาร ฯลฯ	-	-	๕๐,๐๐๐	๕๐,๐๐๐	๕๐,๐๐๐	ร้อยละ ๘๐ ของระดับความพึงพอใจของผู้รับบริการ	มีสถานที่ สิ่งแวดล้อม และสิ่งอำนวยความสะดวกเพื่อให้บริการที่ดีกับประชาชน	กองช่าง
๔	โครงการก่อสร้างอาคารอเนกประสงค์	เพื่อเป็นศูนย์การเรียนรู้และทำกิจกรรมสาธารณะร่วมกันได้อย่างเหมาะสม	ก่อสร้างอาคารอเนกประสงค์	-	-	-	๓,๐๐๐,๐๐๐	-	จำนวนอาคารอเนกประสงค์ที่ก่อสร้าง	อบต. มีสถานที่ในการจัดกิจกรรมต่างๆ ของทางราชการอย่างเพียงพอและเหมาะสม	กองช่าง
๕	โครงการก่อสร้างอาคารเก็บพัสดุ อบต.ขามเปี้ย	เพื่อมีสถานที่เก็บพัสดุได้อย่างเหมาะสม	ก่อสร้างอาคารเก็บพัสดุ	-	-	-	๕,๐๐๐,๐๐๐	-	จำนวนอาคารเก็บพัสดุ	มีสถานที่เก็บพัสดุของทางราชการอย่างเพียงพอและเหมาะสม	กองช่าง
๖	โครงการก่อสร้างห้องน้ำ อบต.ขามเปี้ย	เพื่อให้มีห้องน้ำบริการประชาชนที่มาติดต่อราชการอย่างเพียงพอ	ก่อสร้างห้องน้ำ รายละเอียดตามแบบแปลนที่ อบต.ขามเปี้ยกำหนด	-	-	-	๕๐๐,๐๐๐	-	ร้อยละ ๘๐ ของระดับความพึงพอใจของผู้รับบริการ	มีห้องน้ำบริการประชาชนที่มาติดต่อราชการอย่างเพียงพอ	กองช่าง

๕.๔ แผนงานอุตสาหกรรมและการโยธา

ที่	โครงการ/กิจกรรม	วัตถุประสงค์	เป้าหมาย (ผลผลิตของโครงการ)	งบประมาณ					ตัวชี้วัด (KPI)	ผลลัพธ์ที่คาดว่าจะ ได้รับ	หน่วยงานที่ รับผิดชอบ
				๒๕๖๑ (บาท)	๒๕๖๒ (บาท)	๒๕๖๓ (บาท)	๒๕๖๔ (บาท)	๒๕๖๕ (บาท)			
๗	โครงการก่อสร้างสนามฟุตบอล ขนาดมาตรฐาน	เพื่อก่อสร้างสนามฟุตบอล ให้ได้ขนาดมาตรฐาน	ก่อสร้างสนามฟุตบอล ให้ได้ขนาดมาตรฐาน รายละเอียดตามแบบแปลน ที่ อบต.ขามเปี้ยกำหนด	๑,๐๐๐,๐๐๐	-	-	-	-	ร้อยละ ๘๐ ของ ระดับความพึงพอ ใจของผู้รับบริการ	ประชาชนมีสถานที่ออก กำลังกายและใช้จัดการ แข่งขันกีฬา	กองช่าง
๘	โครงการก่อสร้างสนามวอลเลย์ บอลขนาดมาตรฐาน	เพื่อก่อสร้างสนามวอลเลย์ บอลขนาดมาตรฐาน	ก่อสร้างสนามวอลเลย์บอล ให้ได้ขนาดมาตรฐาน รายละเอียดตามแบบแปลน ที่ อบต.ขามเปี้ยกำหนด	๑,๐๐๐,๐๐๐	-	-	-	-	ร้อยละ ๘๐ ของ ระดับความพึงพอ ใจของผู้รับบริการ	ประชาชนมีสถานที่ออก กำลังกายและใช้จัดการ แข่งขันกีฬา	กองช่าง
๙	โครงการก่อสร้างสนามเปตอง ขนาดมาตรฐาน	เพื่อก่อสร้างสนามเปตอง ขนาดมาตรฐาน	ก่อสร้างสนามเปตอง ให้ได้ขนาดมาตรฐาน รายละเอียดตามแบบแปลน ที่ อบต.ขามเปี้ยกำหนด	-	-	-	๒๐๐,๐๐๐	-	ร้อยละ ๘๐ ของ ระดับความพึงพอ ใจของผู้รับบริการ	ประชาชนมีสถานที่ออก กำลังกายและใช้จัดการ แข่งขันกีฬา	กองช่าง
๑๐	โครงการก่อสร้างสนามฟุตซอล ขนาดมาตรฐาน	เพื่อก่อสร้างสนามฟุตซอล ขนาดมาตรฐาน	ก่อสร้างสนามฟุตซอล ให้ได้ขนาดมาตรฐาน รายละเอียดตามแบบแปลน ที่ อบต.ขามเปี้ยกำหนด	-	-	-	๒,๐๐๐,๐๐๐	-	ร้อยละ ๘๐ ของ ระดับความพึงพอ ใจของผู้รับบริการ	ประชาชนมีสถานที่ออก กำลังกายและใช้จัดการ แข่งขันกีฬา	กองช่าง
๑๑	โครงการก่อสร้างสนามตระกร้อ ขนาดมาตรฐาน	เพื่อก่อสร้างสนามตระกร้อ ขนาดมาตรฐาน	ก่อสร้างสนามตระกร้อ ให้ได้ขนาดมาตรฐาน รายละเอียดตามแบบแปลน ที่ อบต.ขามเปี้ยกำหนด	๒๐๐,๐๐๐	-	-	-	-	ร้อยละ ๘๐ ของ ระดับความพึงพอ ใจของผู้รับบริการ	ประชาชนมีสถานที่ออก กำลังกายและใช้จัดการ แข่งขันกีฬา	กองช่าง
๑๒	โครงการรื้อถอนสภาองค์การ บริหารส่วนตำบลหลังเก่า	เพื่อรื้อถอนสภาองค์การ บริหารส่วนตำบลหลังเก่า ซึ่งทรุดโทรมเป็นอันตรายต่อ ผู้ที่อาศัยอยู่ใกล้เคียง	รื้อถอนสภาองค์การบริหาร ส่วนตำบลหลังเก่า	๕๐๐,๐๐๐	-	-	-	-	รื้อถอนสภาองค์การ บริหารส่วนตำบล หลังเก่า	รื้อถอนสภาองค์การ บริหารส่วนตำบลหลังเก่า ซึ่งทรุดโทรมเป็นอันตราย ต่อผู้ที่อาศัยอยู่ใกล้เคียง	กองช่าง
๑๓	โครงการรื้อถอนโรงขนม หมู่ที่ ๗	เพื่อรื้อถอนโรงขนมที่เสื่อมสภาพ ไม่สามารถใช้งานได้ และทรุดโทรมเป็นอันตราย ต่อผู้ที่อาศัยอยู่ใกล้เคียง	รื้อถอนโรงขนมที่เสื่อม สภาพการใช้งาน	๑๐๐,๐๐๐	-	-	-	-	รื้อถอนโรงขนมที่เสื่อม สภาพการใช้งาน	รื้อถอนโรงขนมที่เสื่อม สภาพการใช้งาน	กองช่าง

๕.๔ แผนงานอุตสาหกรรมและการโยธา

ที่	โครงการ/กิจกรรม	วัตถุประสงค์	เป้าหมาย (ผลผลิตของโครงการ)	งบประมาณ					ตัวชี้วัด (KPI)	ผลลัพธ์ที่คาดว่าจะได้รับ	หน่วยงานที่รับผิดชอบ
				๒๕๖๑ (บาท)	๒๕๖๒ (บาท)	๒๕๖๓ (บาท)	๒๕๖๔ (บาท)	๒๕๖๕ (บาท)			
๑๔	การจัดทำผังเมือง.	เพื่อให้ชุมชนพัฒนาอย่างมีระเบียบ ถูกสุขลักษณะและมีการพัฒนาอย่างยั่งยืน	มีการจัดทำผังเมือง จัดการสำรวจออกแบบและวางระบบโครงสร้างพื้นฐานของชุมชนให้เป็นเมืองน่าอยู่ในเขตอบต.	-	-	-	๗๐๐,๐๐๐	-	ร้อยละของความสำเร็จในการจัดทำผังเมือง	อบต.มีผังเมืองเพื่อรองรับการขยายเมืองในอนาคต	กองช่าง
๑๕	โครงการธนาคารน้ำใต้ดิน	เพื่อแก้ปัญหาภัยแล้งในพื้นที่นอกเขตชลประทานและช่วยแก้ไขปัญหา น้ำท่วม	สามารถแก้ไขปัญหาภัยแล้งและป้องกันการเกิด น้ำท่วม	-	-	-	๑,๐๐๐,๐๐๐	-	ร้อยละในการแก้ไขปัญหา น้ำแล้ง และ น้ำท่วม	สามารถแก้ไขปัญหาภัยแล้งและป้องกันการเกิด น้ำท่วม	กองช่าง
๑๖	โครงการก่อสร้างอาคารอเนกที่ทำการอบต.หลังเก่า	เพื่อเป็นศูนย์การเรียนรู้และทำกิจกรรมสาธารณะร่วมกัน	บริเวณที่ทำการอบต.ขามเปี้ย	-	-	-	๕๐๐,๐๐๐	-	จำนวนอาคารอเนกประสงค์ที่ก่อสร้าง	อบต. มีสถานที่ในการจัดกิจกรรมต่างๆ ของทางราชการอย่างเพียงพอและเหมาะสม	กองช่าง
๑๗	โครงการปรับปรุงภูมิทัศน์สองข้างทางถนนสายนาคิแลน - ขามเปี้ย	เพื่อให้ ถนนสองข้างทางสายนาคิแลน - ขามเปี้ยมีความเป็นระเบียบ	ถนนสายนาคิแลน - ขามเปี้ย	-	-	๑๐๐,๐๐๐	-	-	ประชาชนสัญจรไป-มาสะดวกและปลอดภัยในการเดินทาง ร้อยละ๙๐	ถนนสายนาคิแลน-ขามเปี้ยมีความเรียบร้อยสวยงาม	กองช่าง
๑๘	โครงการปรับปรุงภูมิทัศน์ทางเข้าตำบลขามเปี้ย หมู่ที่ ๗	เพื่อปรับปรุงภูมิทัศน์ทางเข้าตำบลให้มีความเป็นระเบียบ	ทางเข้าตำบล ตามแบบที่อบต.ขามเปี้ยกำหนด	-	-	-	๓๐๐,๐๐๐	-			กองช่าง

๕.๔ แผนงานอุตสาหกรรมและการโยธา

ที่	โครงการ/กิจกรรม	วัตถุประสงค์	เป้าหมาย (ผลผลิตของโครงการ)	งบประมาณ					ตัวชี้วัด (KPI)	ผลลัพธ์ที่คาดว่าจะได้รับ	หน่วยงานที่รับผิดชอบ
				๒๕๖๑ (บาท)	๒๕๖๒ (บาท)	๒๕๖๓ (บาท)	๒๕๖๔ (บาท)	๒๕๖๕ (บาท)			
๑๙	จัดซื้อวัสดุอื่นๆ	เพื่อให้มีน้ำประปาอุปโภคบริโภคที่สะอาดและเพียงพอ	เพื่อจัดหาวัสดุอุปกรณ์ระบบประปา เช่น มิเตอร์น้ำ ทราयरองน้ำ หินกรวด คลอรีน สารส้มและอื่นๆ	๒๕๐,๐๐๐	๒๕๐,๐๐๐	๒๕๐,๐๐๐	๒๕๐,๐๐๐	๒๕๐,๐๐๐	มีอุปกรณ์เครื่องมือเครื่องใช้ที่เพียงพอและเหมาะสมกับการปฏิบัติงาน	อบต.มีอุปกรณ์เครื่องมือเครื่องใช้ที่เพียงพอและเหมาะสมกับการปฏิบัติงาน	
๒๐	จัดซื้อวัสดุไฟฟ้าและวิทยุ	เพื่อนำไปซ่อมแซมไฟฟ้าส่องสว่างในชุมชน	เพื่อจัดหาวัสดุไฟฟ้าและวิทยุ เช่น พิวส์ สายไฟฟ้า ปลั๊กไฟฟ้า หลอดไฟฟ้า เบรกเกอร์ และอื่นๆ	๒๕๐,๐๐๐	๒๕๐,๐๐๐	๒๕๐,๐๐๐	๒๕๐,๐๐๐	๒๕๐,๐๐๐	มีอุปกรณ์เครื่องมือเครื่องใช้ที่เพียงพอและเหมาะสมกับการปฏิบัติงาน	อบต.มีอุปกรณ์เครื่องมือเครื่องใช้ที่เพียงพอและเหมาะสมกับการปฏิบัติงาน	
๒๑	จัดซื้อวัสดุก่อสร้าง	เพื่อใช้ประโยชน์ในการพัฒนาตำบลขามเปี้ย	เพื่อจัดหาวัสดุก่อสร้างเพื่อประโยชน์ในการพัฒนา เช่น ไม้ต่างๆ น้ำมันทาไม้ หินเนอรี่ปูนซีเมนต์ หินกรวด หินคลุก ทราย แอสฟัลต์ ยางมะตอยสำเร็จรูป ท่อน้ำและอื่นๆ	๒๕๐,๐๐๐	๒๕๐,๐๐๐	๒๕๐,๐๐๐	๒๕๐,๐๐๐	๒๕๐,๐๐๐	มีอุปกรณ์เครื่องมือเครื่องใช้ที่เพียงพอและเหมาะสมกับการปฏิบัติงาน	อบต.มีอุปกรณ์เครื่องมือเครื่องใช้ที่เพียงพอและเหมาะสมกับการปฏิบัติงาน	
๒๒	จัดหาอุปกรณ์เครื่องมือเครื่องใช้ในการปฏิบัติงาน	-เพื่อให้มีอุปกรณ์เครื่องมือเครื่องใช้ที่เพียงพอและเหมาะสมในการปฏิบัติงาน -เพื่อให้การให้บริการและการปฏิบัติงานเป็นไปด้วยความสะดวกรวดเร็วและมีประสิทธิภาพ	จัดหาวัสดุอุปกรณ์เครื่องมือเครื่องใช้ในการปฏิบัติงาน เช่น เครื่องถ่ายเอกสาร เครื่องปรับอากาศ ตู้เก็บเอกสาร ตู้เย็น เครื่องพิมพ์ Multifunction เลเซอร์ หรือ LED ขาวดำ/สี และอื่นๆ	๒๕๐,๐๐๐	๒๕๐,๐๐๐	๒๕๐,๐๐๐	๒๕๐,๐๐๐	๒๕๐,๐๐๐	มีอุปกรณ์เครื่องมือเครื่องใช้ที่เพียงพอและเหมาะสมกับการปฏิบัติงาน	อบต.มีอุปกรณ์เครื่องมือเครื่องใช้ที่เพียงพอและเหมาะสมกับการปฏิบัติงาน	กองช่าง
รวม	จำนวนโครงการ ๒๒ โครงการ			๔,๓๐๐,๐๐๐	๑,๕๐๐,๐๐๐	๑,๑๕๐,๐๐๐	๑๕,๒๕๐,๐๐๐	๑,๐๕๐,๐๐๐	-	-	-
รวม	จำนวนโครงการยุทธศาสตร์ที่ ๕ จำนวน ๔๑ โครงการ			๖,๒๓๔,๖๒๐	๓,๘๘๕,๐๐๐	๗,๔๗๕,๐๐๐	๒๑,๐๒๕,๐๐๐	๗,๒๗๕,๐๐๐	-	-	-

รายละเอียดโครงการพัฒนา
แผนพัฒนาท้องถิ่น (พ.ศ.๒๕๖๑-๒๕๖๕)

แบบ ผ.๐๒

องค์การบริหารส่วนตำบลขามเปี้ย อำเภอตระการพืชผล จังหวัดอุบลราชธานี

ก. ยุทธศาสตร์จังหวัดที่ ๑ การพัฒนาคุณภาพชีวิตที่ดีและเสริมสร้างความเข้มแข็งของชุมชน

ข. ยุทธศาสตร์การพัฒนาของ อปท. ในเขตจังหวัดที่ ๓ การจัดระเบียบชุมชนสังคมและการรักษาความสงบเรียบร้อย

๖. ยุทธศาสตร์ที่ ๖ ยุทธศาสตร์ด้านการป้องกัน บรรเทาสาธารณภัยและการจัดการทรัพยากรธรรมชาติและสิ่งแวดล้อม

๖.๑ แผนงานการรักษาความสงบภายใน

ที่	โครงการ	วัตถุประสงค์	เป้าหมาย (ผลผลิตของโครงการ)	งบประมาณ					ตัวชี้วัด (KPI)	ผลลัพธ์ที่คาดว่าจะได้รับ	หน่วยงานที่รับผิดชอบ
				๒๕๖๑ (บาท)	๒๕๖๒ (บาท)	๒๕๖๓ (บาท)	๒๕๖๔ (บาท)	๒๕๖๕ (บาท)			
๑	ฝึกอบรมทบทวนและศึกษาดูงาน เพื่อเพิ่มศักยภาพในการปฏิบัติงานของอาสาสมัครป้องกันภัยฝ่ายพลเรือน	เพื่อให้สมาชิก อปพร. ได้ทบทวนความรู้และได้แลกเปลี่ยนเรียนรู้ประสบการณ์ด้านการป้องกันและบรรเทาสาธารณภัย	ฝึกอบรมทบทวนและศึกษาดูงานการป้องกันและบรรเทาสาธารณภัยของอาสาสมัครป้องกันภัยฝ่ายพลเรือน(อปพร.)	๓๐๐,๐๐๐	๓๐๐,๐๐๐	๓๐๐,๐๐๐	๓๐๐,๐๐๐	๓๐๐,๐๐๐	ร้อยละของความพึงพอใจของผู้เข้ารับการอบรมไม่น้อยกว่าร้อยละ ๘๐	สมาชิก อปพร.ได้รับความรู้และประสบการณ์ และสามารถช่วยเหลืองานป้องกันและบรรเทาสาธารณภัยได้อย่างมีประสิทธิภาพ	สำนักปลัดฯ
๒	โครงการป้องกันและลดอุบัติเหตุทางถนนช่วงเทศกาลสงกรานต์/เทศกาลปีใหม่	เพื่ออำนวยความสะดวก ดูแลสอดส่องป้องปรามพฤติกรรมของผู้ที่มีปัจจัยเสี่ยงต่อการที่จะก่อให้เกิดอุบัติเหตุในช่วงเทศกาลสำคัญ	-จัดกิจกรรมรณรงค์ขับซึ่ปลอดภัยในช่วงเทศกาลสำคัญ เช่น เทศกาลปีใหม่ เทศกาลสงกรานต์ -จัดเจ้าหน้าที่ออกหน่วยให้บริการประชาชน -จัดตั้งด่านชุมชนจุดบริการประชาชน -จัดทำป้ายรณรงค์ลดอุบัติเหตุ	๒๐,๐๐๐	๒๐,๐๐๐	๒๐,๐๐๐	๒๐,๐๐๐	๒๐,๐๐๐	อัตราการเกิดอุบัติเหตุทางถนน ลดลงร้อยละ ๕	ประชาชนสามารถสัญจรไปมาบนท้องถนนได้อย่างสะดวกและปลอดภัย และลดอุบัติเหตุทางถนนในช่วงเทศกาล	สำนักปลัด

๖.๑ แผนงานการรักษาความสงบภายใน

ที่	โครงการ	วัตถุประสงค์	เป้าหมาย (ผลผลิตของโครงการ)	งบประมาณ					ตัวชี้วัด (KPI)	ผลลัพธ์ที่คาดว่าจะได้รับ	หน่วยงานที่รับผิดชอบ
				๒๕๖๑ (บาท)	๒๕๖๒ (บาท)	๒๕๖๓ (บาท)	๒๕๖๔ (บาท)	๒๕๖๕ (บาท)			
๓	โครงการก่อสร้าง ศูนย์ อปพร.	เป็นศูนย์ประสานงานเพื่อให้ ความช่วยเหลือประชาชน	ก่อสร้างศูนย์ อปพร. อบต.ตามแบบที่ อบต.ขามเปี้ยกำหนด					๕๐๐,๐๐๐	ก่อสร้าง ศูนย์ อปพร.	ประชาชนได้รับการ บริการช่วยเหลือทันที	กองช่าง
๔	จัดหาวัสดุอุปกรณ์เครื่องมือ เครื่องใช้ในการปฏิบัติงาน ป้องกันและบรรเทาสาธารณภัย	เพื่อให้มีเครื่องมือและ อุปกรณ์สำหรับการปฏิบัติงาน ด้านการป้องกันและบรรเทา สาธารณภัยที่เพียงพอและมี ประสิทธิภาพ	จัดซื้อวัสดุอุปกรณ์เครื่อง มือเครื่องใช้ในการป้องกัน และบรรเทาสาธารณภัย ดังนี้ -ชุดฝึกหรือชุด ปฏิบัติการ อปพร. -ชุดปฏิบัติการจพง.ป้องกันฯ -เครื่องรับส่งวิทยุ -ข้อต่อดับเพลิง สายดับ เพลิงและวัสดุวัสดุอุปกรณ์ ดับเพลิง - หัวฉีดน้ำดับเพลิงแบบ ด้ามปืนชนิดอัลลอยด์ มียางหุ้ม สามารถปรับ การไหลของน้ำได้ ๔ ระดับจำนวน ๒ ด้าม - เลื่อยโซยนต์ จำนวน ๑ ตัว	-	-	๓๐๐,๐๐๐	๓๐๐,๐๐๐	๓๐๐,๐๐๐	ร้อยละของเครื่อง มือเครื่องใช้ที่ สามารถจัดหาได้ ตามแผน	มีครุภัณฑ์ในการส่งเสริม การป้องกันภัย	สำนักปลัด,

๖.๑ แผนงานการรักษาความสงบภายใน

ที่	โครงการ	วัตถุประสงค์	เป้าหมาย (ผลผลิตของโครงการ)	งบประมาณ					ตัวชี้วัด (KPI)	ผลลัพธ์ที่คาดว่าจะได้รับ	หน่วยงานที่รับผิดชอบ
				๒๕๖๑ (บาท)	๒๕๖๒ (บาท)	๒๕๖๓ (บาท)	๒๕๖๔ (บาท)	๒๕๖๕ (บาท)			
๕	โครงการฝึกอบรมป้องกันและระงับอัคคีภัยตำบลขามเปี้ย	<ul style="list-style-type: none"> - เพื่อให้บุคลากรมีความรู้ความเข้าใจในเรื่องการป้องกันอัคคีภัยรวมทั้งหลักการอพยพหนีไฟ - เพื่อลดอัตราการเสี่ยงต่อการเกิดเหตุอัคคีภัย - เพื่อป้องกันการสูญเสียทั้งชีวิตและทรัพย์สินจากอัคคีภัย 	อปพร. ผู้นำชุมชน สมาชิกสภาอบต. เจ้าหน้าที่อบต.ขามเปี้ย ความรู้ความเข้าใจในเรื่องการป้องกันอัคคีภัย	-	-	๕๐,๐๐๐	๕๐,๐๐๐	๕๐,๐๐๐	ร้อยละ ๘๐ ของของกลุ่มเป้าหมายได้รับความรู้	<ul style="list-style-type: none"> - เพื่อลดอัตราการเสี่ยงต่อการเกิดเหตุอัคคีภัย - เพื่อป้องกันการสูญเสียทั้งชีวิตและทรัพย์สินจากอัคคีภัย 	สำนักปลัดฯ
๖	ฝึกซ้อมแผนป้องกันและบรรเทาสาธารณภัย	เพื่อฝึกซ้อมการประสานงานในการป้องกันและระงับเหตุจากสาธารณภัยร่วมกับหน่วยงานต่าง ๆ	-ฝึกซ้อมแผนป้องกันและระงับเหตุจากสาธารณภัยหรือร่วมฝึกซ้อมกับหน่วยงานอื่น -จัดฝึกอบรมการฝึกซ้อมแผนป้องกันและระงับเหตุจากสาธารณภัยต่างๆให้กับสมาชิกอปพร.และเจ้าหน้าที่สังกัดอบต.ขามเปี้ย	-	-	๑๐๐,๐๐๐	๑๐๐,๐๐๐	๑๐๐,๐๐๐	จำนวนครั้งในการฝึกซ้อมแผน ๒ ครั้ง/ปี	สมาชิก อปพร. เจ้าหน้าที่ที่มีความรู้และความสามารถ กล้าเผชิญเหตุสาธารณภัยได้อย่างมีประสิทธิภาพ	สำนักปลัด

๖.๑ แผนงานการรักษาความสงบภายใน

ที่	โครงการ	วัตถุประสงค์	เป้าหมาย (ผลผลิตของโครงการ)	งบประมาณ					ตัวชี้วัด (KPI)	ผลลัพธ์ที่คาดว่าจะได้รับ	หน่วยงานที่รับผิดชอบ
				๒๕๖๑ (บาท)	๒๕๖๒ (บาท)	๒๕๖๓ (บาท)	๒๕๖๔ (บาท)	๒๕๖๕ (บาท)			
๗	โครงการหนึ่งทีมกู้ชีพกู้ภัย	เพื่อฝึกซ้อมการประสานงานในการป้องกันและระงับเหตุจากสาธารณภัย	ผู้เข้ารับการฝึกอบรมมีความรู้ในการป้องกันและระงับเหตุจากสาธารณภัย	-	-	๓๐๐,๐๐๐	๓๐๐,๐๐๐	๓๐๐,๐๐๐	ร้อยละของผู้เข้ารับการอบรมได้มีความรู้ไม่น้อยกว่าร้อยละ ๘๐	ผู้เข้ารับการฝึกอบรมมีความรู้ในการป้องกันและระงับเหตุจากสาธารณภัย	สำนักปลัด
๘	โครงการไม่เผาเราช่วยกันระวังไฟ	-เพื่อให้ประชาชนได้รับความรู้ในการแก้ไขปัญหามอกควัน -เพื่อป้องกันการเกิดมลพิษอากาศ	ผู้เข้ารับการฝึกอบรมมีความรู้ในการแก้ไขปัญหามอกควัน	-	-	๕๐,๐๐๐	๕๐,๐๐๐	๕๐,๐๐๐	ร้อยละของผู้เข้ารับการอบรมได้มีความรู้ไม่น้อยกว่าร้อยละ ๘๐	ผู้เข้ารับการฝึกอบรมมีความรู้ในการแก้ไขปัญหามอกควัน	สำนักปลัดฯ
๙	โครงการป้องกันหมอกควันและแก้ไขปัญหไฟป่า	-เพื่อให้ประชาชนได้รับความรู้ในการแก้ไขปัญหามอกควัน -เพื่อให้ประชาชนตระหนักถึงพิษภัยของไฟป่า	ผู้เข้ารับการฝึกอบรมมีความรู้ในการแก้ไขปัญหามอกควันและตระหนักถึงพิษภัยของไฟป่า	-	-	๕๐,๐๐๐	๕๐,๐๐๐	๕๐,๐๐๐	ร้อยละของผู้เข้ารับการอบรมได้มีความรู้ไม่น้อยกว่าร้อยละ ๘๐	-ประชาชนได้รับความรู้ในการแก้ไขปัญหามอกควัน -ประชาชนตระหนักถึงพิษภัยของไฟป่า	สำนักปลัดฯ
๑๐	จัดซื้อวัสดุเครื่องแต่งกาย (ที่จำเป็นต้องใช้ในงานป้องกัน)	เพื่อให้มีเครื่องมือและอุปกรณ์สำหรับการปฏิบัติงานด้านการป้องกันและบรรเทาสาธารณภัยที่เพียงพอและมีประสิทธิภาพ	จัดซื้อวัสดุอุปกรณ์เครื่องมือเครื่องใช้ในการป้องกันและบรรเทาสาธารณภัย	-	-	-	๑๐๐,๐๐๐	-	ร้อยละของเครื่องมือเครื่องใช้ที่สามารถจัดหาได้ตามแผน	มีครุภัณฑ์ในการส่งเสริมการป้องกันภัย	สำนักปลัดฯ

๖.๑ แผนงานการรักษาความสงบภายใน

ที่	โครงการ	วัตถุประสงค์	เป้าหมาย (ผลผลิตของโครงการ)	งบประมาณ					ตัวชี้วัด (KPI)	ผลลัพธ์ที่คาดว่าจะได้รับ	หน่วยงานที่รับผิดชอบ
				๒๕๖๑ (บาท)	๒๕๖๒ (บาท)	๒๕๖๓ (บาท)	๒๕๖๔ (บาท)	๒๕๖๕ (บาท)			
๑๑	โครงการป้องกันและช่วยชีวิตเด็กจมน้ำ	-เพื่อให้เด็กและเยาวชนมีจิตสำนึกในการป้องกันตนเอง และสามารถช่วยเหลือผู้อื่นจากการจมน้ำได้ -เพื่อให้ผู้ปกครองได้ตระหนักถึงอันตรายและวิธีการป้องกันมิให้เกิดความสูญเสียจากการจมน้ำ	เด็ก เยาวชนนักเรียนในเขตตำบลขามเปี้ย	-	-	๓๐,๐๐๐	๓๐,๐๐๐	๓๐,๐๐๐	ร้อยละของผู้เข้ารับการอบรมได้รับความรู้ไม่น้อยกว่าร้อยละ ๘๐	-เด็กและเยาวชนมีจิตสำนึกในการป้องกันตนเอง และสามารถช่วยเหลือผู้อื่นจากการจมน้ำได้ -ผู้ปกครองได้ตระหนักถึงอันตรายและวิธีการป้องกันมิให้เกิดความสูญเสียจากการจมน้ำ	
รวม	จำนวนโครงการ ๑๑ โครงการ			๓๒๐,๐๐๐	๓๒๐,๐๐๐	๑,๒๐๐,๐๐๐	๑,๓๐๐,๐๐๐	๑,๗๐๐,๐๐๐	-	-	-

รายละเอียดโครงการพัฒนา

แบบ ผ.๐๒

แผนพัฒนาท้องถิ่น (พ.ศ.๒๕๖๑-๒๕๖๕)

องค์การบริหารส่วนตำบลขามเปี้ย อำเภอตระการพืชผล จังหวัดอุบลราชธานี

ก. ยุทธศาสตร์จังหวัดที่ ๔ การบริหารจัดการทรัพยากรธรรมชาติและสิ่งแวดล้อม

ข. ยุทธศาสตร์การพัฒนาของ อปท. ในเขตจังหวัดที่ ๕ การจัดการทรัพยากรธรรมชาติและสิ่งแวดล้อม

๖. ยุทธศาสตร์ที่ ๖ ยุทธศาสตร์ด้านการป้องกัน บรรเทาสาธารณภัยและการจัดการทรัพยากรธรรมชาติและสิ่งแวดล้อม

๖.๒ แผนงานการเกษตร

ที่	โครงการ	วัตถุประสงค์	เป้าหมาย (ผลผลิตของโครงการ)	งบประมาณ					ตัวชี้วัด (KPI)	ผลลัพธ์ที่คาดว่าจะได้รับ	หน่วยงานที่รับผิดชอบ
				๒๕๖๑ (บาท)	๒๕๖๒ (บาท)	๒๕๖๓ (บาท)	๒๕๖๔ (บาท)	๒๕๖๕ (บาท)			
๑	ส่งเสริมอนุรักษ์ฟื้นฟูทรัพยากรธรรมชาติและสิ่งแวดล้อม	เพื่อส่งเสริมให้ประชาชนมีส่วนร่วมในการอนุรักษ์ทรัพยากรธรรมชาติและป่าชุมชน	จัดกิจกรรมให้ความรู้และส่งเสริมให้ประชาชนได้ร่วมกันดูแลรักษาฟื้นฟูทรัพยากรธรรมชาติและสิ่งแวดล้อมเช่น จัดทำแนวกันไฟพัฒนาชุดลอกคูคลอง กำจัดวัชพืชในแหล่งน้ำ	-	-	๕๐,๐๐๐	๕๐,๐๐๐	๕๐,๐๐๐	จำนวนผู้เข้าร่วมกิจกรรมไม่น้อยกว่า๑๐๐ คน	ประชาชนในพื้นที่ได้มีส่วนร่วมในการอนุรักษ์ทรัพยากรธรรมชาติและสิ่งแวดล้อม	สำนักปลัดฯ
๒	โครงการล้อมรั้วรอบบริเวณหนองน้ำสาธารณประโยชน์	เพื่อป้องกันอันตรายและความเป็นระเบียบเรียบร้อยและปลอดภัย	ก่อสร้างรั้วลวดหนามรอบสระน้ำตามแบบแปลนของอบต.ขามเปี้ยกำหนด	-	-	-	๑๐๐,๐๐๐	-	จำนวนหนองน้ำสาธารณประโยชน์ล้อมรั้ว	ป้องกันอันตรายและความเป็นระเบียบเรียบร้อยและปลอดภัย	กองช่าง

๖.๒ แผนงานการเกษตร

ที่	โครงการ	วัตถุประสงค์	เป้าหมาย (ผลผลิตของโครงการ)	งบประมาณ					ตัวชี้วัด (KPI)	ผลลัพธ์ที่คาดว่าจะได้รับ	หน่วยงานที่รับผิดชอบ
				๒๕๖๑ (บาท)	๒๕๖๒ (บาท)	๒๕๖๓ (บาท)	๒๕๖๔ (บาท)	๒๕๖๕ (บาท)			
๓	โครงการสร้างแนวป้องกันไฟฟ้า	-เพื่อสร้างความรู้ความเข้าใจและความตระหนักถึงอันตรายและผลกระทบที่เกิดจากไฟฟ้า - เพื่อทำแนวกันไฟ ซึ่งเป็นการดำเนินการในเชิงการป้องกันที่ได้ผลดี	ป้องกันไฟฟ้า	๕๐๐,๐๐๐	๕๐๐,๐๐๐	๕๐๐,๐๐๐	๕๐๐,๐๐๐	-	จำนวนหมู่บ้านที่จัดทำแนวป้องกันไฟฟ้า	เพื่อเป็นการอนุรักษ์พื้นที่ป่าไม้และที่ดินสาธารณะ	สำนักปลัดฯ
๔	โครงการปลูกป่าเฉลิมพระเกียรติ	เพื่อส่งเสริมให้ประชาชนได้มีส่วนร่วมในการปลูกและดูแลต้นไม้และช่วยลดปัญหาภาวะโลกร้อน	-จัดกิจกรรมปลูกต้นไม้, หลှ้าแฝกเฉลิมพระเกียรติฯ -จัดหาพันธุ์ต้นไม้สำหรับจัดกิจกรรมปลูกต้นไม้เฉลิมพระเกียรติฯ	๕๐,๐๐๐	๕๐,๐๐๐	๕๐,๐๐๐	๕๐,๐๐๐	๕๐,๐๐๐	จำนวนครั้งที่จัดกิจกรรมไม่น้อยกว่า ๒ ครั้ง	ประชาชนมีส่วนร่วมในการดูแลรักษาทรัพยากรธรรมชาติและสิ่งแวดล้อม	สำนักปลัด
๕	โครงการอนุรักษ์พันธุกรรมพืชอันเนื่องมาจากพระราชดำริฯ (อพ.สธ)	เพื่อส่งเสริมให้ประชาชนมีส่วนร่วมในการอนุรักษ์พันธุกรรมพืชในเขตพื้นที่ของตำบล	จัดกิจกรรมให้ความรู้และส่งเสริมการอนุรักษ์พันธุกรรมพืช อันเนื่องมาจากพระราชดำริสมเด็จพระกนิษฐาธิราชเจ้า กรมสมเด็จพระเทพรัตนราชสุดาฯ สยามบรมราชกุมารี	-	-	๕๐,๐๐๐	๕๐,๐๐๐	๕๐,๐๐๐	ร้อยละ ๑๐๐ ของจำนวนหมู่บ้านที่เข้าร่วมโครงการ	ประชาชนมีส่วนร่วมในการอนุรักษ์พันธุกรรมพืช	สำนักปลัด

๖.๒ แผนงานการเกษตร

ที่	โครงการ	วัตถุประสงค์	เป้าหมาย (ผลผลิตของโครงการ)	งบประมาณ					ตัวชี้วัด (KPI)	ผลลัพธ์ที่คาดว่าจะได้รับ	หน่วยงานที่รับผิดชอบ
				๒๕๖๑ (บาท)	๒๕๖๒ (บาท)	๒๕๖๓ (บาท)	๒๕๖๔ (บาท)	๒๕๖๕ (บาท)			
๖	โครงการอนุรักษ์ป่าชุมชน ในเขตตำบลขามเปี้ย	เพื่อส่งเสริมให้ประชาชนได้มีส่วนร่วมในการปลูกและดูแลต้นไม้และช่วยลดปัญหาภาวะโลกร้อน	ประชาชนมีส่วนร่วมในการปลูกและดูแลต้นไม้และช่วยลดปัญหาภาวะโลกร้อน	-	-	๕๐,๐๐๐	๕๐,๐๐๐	๕๐,๐๐๐	จำนวนผู้เข้าร่วมกิจกรรมไม่น้อยกว่า ๑๐๐ คน	ประชาชนมีส่วนร่วมในการปลูกและดูแลต้นไม้และช่วยลดปัญหาภาวะโลกร้อน	สำนักปลัด
๗	โครงการส่งเสริมการผลิตก๊าซชีวภาพพลังงานทดแทน	-เพื่อส่งเสริมสนับสนุนให้มีการผลิตพลังงานทดแทนจากของเสียในภาคเกษตรกรรม และชุมชนทดแทนการใช้แก๊สหุงต้ม(แอลพีจี) ในครัวเรือน ให้เกิดการพัฒนากลุ่มชนด้านพลังงานทดแทนและสิ่งแวดล้อม	ส่งเสริมสนับสนุนให้มีการผลิตพลังงานทดแทนจากของเสียในภาคเกษตรกรรม และชุมชนทดแทนการใช้แก๊สหุงต้ม(แอลพีจี) ในครัวเรือน	-	-	๕๐๐,๐๐๐	๕๐๐,๐๐๐	๕๐๐,๐๐๐	จำนวนครัวเรือนที่เข้าร่วมโครงการ	ปราชนใช้พลังงานทดแทนจากของเสียในภาคเกษตรกรรม และชุมชนทดแทนการใช้แก๊สหุงต้ม(แอลพีจี) ในครัวเรือน	สำนักปลัด
รวม	จำนวนโครงการ ๗ โครงการ			๕๕๐,๐๐๐	๕๕๐,๐๐๐	๑,๒๐๐,๐๐๐	๑,๓๐๐,๐๐๐	๗๐๐,๐๐๐	-	-	-

รายละเอียดโครงการพัฒนา

แบบ ผ.๐๒

แผนพัฒนาท้องถิ่น (พ.ศ.๒๕๖๑-๒๕๖๕)

องค์การบริหารส่วนตำบลขามเปี้ย อำเภอตระการพืชผล จังหวัดอุบลราชธานี

ก. ยุทธศาสตร์จังหวัดที่ ๔ การบริหารจัดการทรัพยากรธรรมชาติและสิ่งแวดล้อม

ข. ยุทธศาสตร์การพัฒนาของ อปท. ในเขตจังหวัดที่ ๕ การจัดการทรัพยากรธรรมชาติและสิ่งแวดล้อม

๖. ยุทธศาสตร์ที่ ๖ ยุทธศาสตร์ด้านการป้องกัน บรรเทาสาธารณภัยและการจัดการทรัพยากรธรรมชาติและสิ่งแวดล้อม

๖.๓ แผนงานอุตสาหกรรมและการโยธา

ที่	โครงการ	วัตถุประสงค์	เป้าหมาย (ผลผลิตของโครงการ)	งบประมาณ					ตัวชี้วัด (KPI)	ผลลัพธ์ที่คาดว่าจะได้รับ	หน่วยงานที่รับผิดชอบ
				๒๕๖๑ (บาท)	๒๕๖๒ (บาท)	๒๕๖๓ (บาท)	๒๕๖๔ (บาท)	๒๕๖๕ (บาท)			
๑	โครงการก่อสร้างเตาเผาขยะตำบลขามเปี้ย	-เพื่อเพิ่มประสิทธิภาพการบริหารจัดการขยะแบบบูรณาการและการมีส่วนร่วมของประชาชนทุกภาคส่วน -เพื่อกำจัดขยะมูลฝอยในชุมชนไม่ให้มีขยะตกค้าง	ก่อสร้างเตาเผาขยะ ๑ แห่ง	-	-	-	-	๑๐๐,๐๐๐ (อปท.)	ระดับความพึงพอใจของผู้รับบริการไม่น้อยกว่าร้อยละ ๘๐	อบต.ขามเปี้ยมี ประสิทธิภาพการบริหารจัดการขยะแบบบูรณาการและการมีส่วนร่วมของประชาชนทุกภาคส่วน -สามารถกำจัดขยะมูลฝอยใน ชุมชนไม่ให้มีขยะตกค้าง	สำนักปลัดฯ
๒	โครงการก่อสร้างสถานที่ทิ้งขยะในชุมชน	-เพื่อกำจัดขยะมูลฝอยให้ถูกวิธี -เพื่อกำจัดขยะมูลฝอยใน	๑ แห่ง	-	-	-	-	๓,๐๐๐,๐๐๐	-	อบต.ขามเปี้ยมี ประสิทธิภาพการบริหารจัดการขยะแบบบูรณาการ	สำนักปลัดฯ

๖.๓ แผนงานอุตสาหกรรมและการโยธา

ที่	โครงการ	วัตถุประสงค์	เป้าหมาย (ผลผลิตของโครงการ)	งบประมาณ					ตัวชี้วัด (KPI)	ผลลัพธ์ที่คาดว่าจะได้รับ	หน่วยงานที่รับผิดชอบ
				๒๕๖๑ (บาท)	๒๕๖๒ (บาท)	๒๕๖๓ (บาท)	๒๕๖๔ (บาท)	๒๕๖๕ (บาท)			
		ชุมชนไม่ให้มีขยะตกค้าง								การและการมีส่วนร่วม ของประชาชนทุกภาคส่วน -สามารถกำจัดขยะ มูลฝอยใน ชุมชนไม่ให้ มีขยะตกค้าง	
รวม	จำนวนโครงการ ๒ โครงการ			-	-	-	-	๓,๑๐๐,๐๐๐	-	-	-

รายละเอียดโครงการพัฒนา

แบบ ผ.๐๒

การทบทวนแผนพัฒนาท้องถิ่น (พ.ศ.๒๕๖๑-๒๕๖๕)

ก. ยุทธศาสตร์จังหวัดที่ ๔ การบริหารจัดการทรัพยากรธรรมชาติและสิ่งแวดล้อม

ข. ยุทธศาสตร์การพัฒนาของ อปท. ในเขตจังหวัดที่ ๕ การจัดการทรัพยากรธรรมชาติและสิ่งแวดล้อม

๖. ยุทธศาสตร์ที่ ๖ ยุทธศาสตร์ด้านการป้องกัน บรรเทาสาธารณภัยและการจัดการทรัพยากรธรรมชาติและสิ่งแวดล้อม

๖.๔ แผนงานเคหะและชุมชน

ที่	โครงการ	วัตถุประสงค์	เป้าหมาย (ผลผลิตของโครงการ)	งบประมาณ					ตัวชี้วัด (KPI)	ผลลัพธ์ที่คาดว่าจะได้รับ	หน่วยงานที่รับผิดชอบ
				๒๕๖๑ (บาท)	๒๕๖๒ (บาท)	๒๕๖๓ (บาท)	๒๕๖๔ (บาท)	๒๕๖๕ (บาท)			
๑	โครงการรณรงค์สร้างจิตสำนึกในการกำจัดขยะมูลฝอย	เพื่อเสริมสร้างจิตสำนึกสร้าง ความเข้าใจในการคัดแยก ขยะลดปริมาณขยะและการ นำกลับไปใช้ประโยชน์ที่ เหมาะสม	-จัดกิจกรรมส่งเสริมการ คัดแยกขยะแบบมี ส่วนร่วมของชุมชน เช่น ประชุมชี้แจงแกนนำ ประชุมประชาคมการ คัดแยกขยะ	๖๐,๐๐๐	๖๐,๐๐๐	๖๐,๐๐๐	๖๐,๐๐๐	๖๐,๐๐๐	จำนวนหมู่บ้านที่เข้าร่วมกิจกรรมไม่น้อยกว่า ๓ หมู่บ้านต่อปี	ประชาชนมีส่วนร่วม ในการคัดแยกขยะ ช่วยลดปริมาณขยะ และช่วยลดปัญหาด้าน สิ่งแวดล้อม	สำนักปลัดฯ
๒	ส่งเสริมและสนับสนุนให้จัดตั้งธนาคารขยะมูลฝอย	เพื่อเสริมสร้างจิตสำนึกสร้าง ความเข้าใจในการคัดแยก ขยะลดปริมาณขยะและการ นำกลับไปใช้ประโยชน์ที่ เหมาะสม	-จัดกิจกรรมส่งเสริมการ คัดแยกขยะแบบมี ส่วนร่วมของชุมชน เช่น ประชุมชี้แจงแกนนำ ประชุมประชาคมการ คัดแยกขยะ	-	-	-	๑๕๐,๐๐๐	-	จำนวนประชาชนที่เข้าร่วมกิจกรรมไม่น้อยกว่า ๑๐๐ คน	ประชาชนมีส่วนร่วม ในการคัดแยกขยะ ช่วยลดปริมาณขยะ และช่วยลดปัญหาด้าน สิ่งแวดล้อม	สำนักปลัดฯ

๖.๔ แผนงานเคหะและชุมชน

ที่	โครงการ	วัตถุประสงค์	เป้าหมาย (ผลผลิตของโครงการ)	งบประมาณ					ตัวชี้วัด (KPI)	ผลลัพธ์ที่คาดว่าจะได้รับ	หน่วยงานที่รับผิดชอบ
				๒๕๖๑ (บาท)	๒๕๖๒ (บาท)	๒๕๖๓ (บาท)	๒๕๖๔ (บาท)	๒๕๖๕ (บาท)			
๓	จัดหาดังขยะมูลฝอย	เพื่อรองรับและแยกขยะเปียก ขยะแห้งออกจากกันซึ่ง ง่ายต่อการจัดเก็บ	ชุมชนมีความเป็น ระเบียบ	-	๕๐๐,๐๐๐	-	๕๐๐,๐๐๐	-	ระดับความพึง พอใจของผู้รับ บริการไม่น้อยกว่า ร้อยละ ๘๐	ชุมชนสะอาดและน่าอยู่ มีความเป็นระเบียบ	สำนักปลัดฯ
๔	โครงการประกวดชุมชน ปลอดขยะเพื่อบริหาร จัดการขยะในชุมชน	เพื่อเสริมสร้างจิตสำนึกสร้าง ความเข้าใจในการคัดแยก ขยะลดปริมาณขยะและการ นำกลับไปใช้ประโยชน์ที่ เหมาะสม	-จัดกิจกรรมส่งเสริมการ คัดแยกขยะแบบมี ส่วนร่วมของชุมชน เช่น ประชุมชี้แจงแกนนำ ประชุมประชาคมการ คัดแยกขยะ	-	-	๑๕๐,๐๐๐	๑๕๐,๐๐๐	๑๕๐,๐๐๐	จำนวนหมู่บ้านที่ เข้าร่วมกิจกรรม ทุกหมู่บ้าน	ประชาชนมีส่วนร่วม ในการคัดแยกขยะ ช่วยลดปริมาณขยะ และช่วยลดปัญหาด้าน สิ่งแวดล้อม	สำนักปลัดฯ
รวม	จำนวน ๔ โครงการ	-	-	๖๐,๐๐๐	๕๖๐,๐๐๐	๒๑๐,๐๐๐	๘๖๐,๐๐๐	๒๑๐,๐๐๐	-	-	-

รายละเอียดโครงการพัฒนา

การทบทวนแผนพัฒนาท้องถิ่น (พ.ศ.๒๕๖๑-๒๕๖๕)

แบบ ผ.๐๒

ก. ยุทธศาสตร์จังหวัดที่ ๔ การบริหารจัดการทรัพยากรธรรมชาติและสิ่งแวดล้อม

ข. ยุทธศาสตร์การพัฒนาของ อปท. ในเขตจังหวัดที่ ๕ การจัดการทรัพยากรธรรมชาติและสิ่งแวดล้อม

๒. ยุทธศาสตร์ที่ ๖ ยุทธศาสตร์ด้านการป้องกัน บรรเทาสาธารณภัยและการจัดการทรัพยากรธรรมชาติและสิ่งแวดล้อม

๖.๕ แผนงานงบกลาง

ที่	โครงการ	วัตถุประสงค์	เป้าหมาย (ผลผลิตของโครงการ)	งบประมาณ					ตัวชี้วัด (KPI)	ผลลัพธ์ที่คาดว่าจะได้รับ	หน่วยงานที่รับผิดชอบ
				๒๕๖๑ (บาท)	๒๕๖๒ (บาท)	๒๕๖๓ (บาท)	๒๕๖๔ (บาท)	๒๕๖๕ (บาท)			
๑	โครงการจัดหาผ้าห่ม ป้องกันภัยหนาว	เพื่อช่วยเหลือประชาชนในพื้นที่ที่รับผิดชอบที่ได้รับความเดือดร้อนจากสถานการณ์ภัยหนาว	ช่วยเหลือผู้ประสบภัยหนาว	๒๐๐,๐๐๐	๒๐๐,๐๐๐	๒๐๐,๐๐๐	๒๐๐,๐๐๐	๒๐๐,๐๐๐	ร้อยละของผู้ประสบภัยที่ได้รับการช่วยเหลือร้อยละ ๘๐	ประชาชนมีสุขภาพแข็งแรง ปราศจากโรคภัยไข้เจ็บ	กองคลัง
๒	ป้องกันและสงเคราะห์ช่วยเหลือผู้ประสบสาธารณภัย	เพื่อช่วยเหลือประชาชนที่ได้รับความเดือดร้อนจากสาธารณภัยต่าง ๆ	ป้องกันและบรรเทาความเดือดร้อนให้แก่ผู้ประสบสาธารณภัย	๒,๐๐๐,๐๐๐	๒,๐๐๐,๐๐๐	๒,๐๐๐,๐๐๐	๒,๐๐๐,๐๐๐	๒,๐๐๐,๐๐๐	ร้อยละของผู้ประสบภัยที่ได้รับการช่วยเหลือร้อยละ ๘๐	ผู้ประสบภัยได้รับการช่วยเหลือที่เหมาะสม และสามารถดำรงชีวิตต่อไปได้	สำนักปลัดฯ
๓	จัดหางบประมาณช่วยเหลือประสบภัยธรรมชาติในเขตตำบลขามเปี้ย	เพื่อช่วยเหลือประชาชนที่ได้รับความเดือดร้อนจากสาธารณภัยต่าง ๆ	ช่วยเหลือผู้ประสบภัยที่ได้รับความเดือดร้อนจากสาธารณภัยต่างๆ	๒,๐๐๐,๐๐๐	๒,๐๐๐,๐๐๐	๒,๐๐๐,๐๐๐	๒,๐๐๐,๐๐๐	๒,๐๐๐,๐๐๐	ร้อยละของผู้ประสบภัยที่ได้รับการช่วยเหลือร้อยละ ๘๐	มีครุภัณฑ์ในการส่งเสริมการป้องกันและเพิ่มศักยภาพ	สำนักปลัด
รวม จำนวน ๓ โครงการ		-	-	๔,๒๐๐,๐๐๐	๔,๒๐๐,๐๐๐	๔,๒๐๐,๐๐๐	๔,๒๐๐,๐๐๐	๔,๒๐๐,๐๐๐	-	-	-
รวม จำนวนโครงการยุทธศาสตร์ที่ ๖ จำนวน ๒๗ โครงการ				๕,๑๓๐,๐๐๐	๕,๖๓๐,๐๐๐	๖,๘๑๐,๐๐๐	๗,๖๖๐,๐๐๐	๙,๙๑๐,๐๐๐	-	-	-

รายละเอียดโครงการพัฒนา
แผนพัฒนาท้องถิ่น (พ.ศ.๒๕๖๑-๒๕๖๕)

แบบ ผ.๐๒/๑

องค์การบริหารส่วนตำบลขามเปี้ย
องค์การบริหารส่วนตำบลขามเปี้ย อำเภอตระการพืชผล จังหวัดอุบลราชธานี

ก. ยุทธศาสตร์จังหวัดที่ ๒ การส่งเสริมการค้า การลงทุนและการท่องเที่ยว

ข. ยุทธศาสตร์การพัฒนาของ อปท. ในเขตจังหวัดที่ ๑ การพัฒนาโครงสร้างพื้นฐาน

๑. ยุทธศาสตร์ด้านโครงสร้างพื้นฐาน

๑.๑ แผนงานอุตสาหกรรมและการโยธา

ลำดับ ที่	โครงการ	วัตถุประสงค์	เป้าหมาย (ผลผลิตของโครงการ)	งบประมาณ					ตัวชี้วัด (KPI)	ผลที่คาดว่าจะ ได้รับ	หน่วยงานที่ รับผิดชอบ
				๒๕๖๑ (บาท)	๒๕๖๒ (บาท)	๒๕๖๓ (บาท)	๒๕๖๔ (บาท)	๒๕๖๕ (บาท)			
๑	โครงการก่อสร้างถนนลาดยาง (Asphaltic Concrete)บ้านดอนหมู หมู่ที่ ๑๐ ตำบลขามเปี้ยเชื่อมบ้าน บ่อหินพัฒนา หมู่ที่ ๑๑ ต.ไหล่นุ่ง อ.ตระการพืชผล จ.อุบลราชธานี	เพื่อให้ประชาชนทั้งสองตำบล สัญจรและขนส่งผลผลิตทางการเกษตรได้อย่างสะดวกและ งบประมาณของอปท.ไม่เพียงพอ เกินศักยภาพของ อบต.	ถนนลาดยางได้มาตรฐาน กว้าง ๕.๐๐ ม. ยาว ๒,๐๐๐ ม. ระยะที่ ๑ ช่วงก่อสร้าง กม. ระยะที่ ๒ ช่วงก่อสร้าง กม. ระยะที่ ๓ ช่วงก่อสร้าง กม. ระยะที่ ๔ ช่วงก่อสร้าง กม.	-	-	๒,๐๐๐,๐๐๐	-	-	ร้อยละ ๘๐ ของประชาชน มีความพึงพอใจต่อการสัญจรไป-มา	ประชาชนมีความปลอดภัยในการเดินทางและการขนส่งผลผลิต มีความสะดวก	กองช่าง
๒	โครงการก่อสร้างถนน คสล.เชื่อมระหว่างบ้านน้ำคำ หมู่ที่ ๒ ตำบล ขามเปี้ย ไป บ้านดงไม้งาม หมู่ที่ ๖ ตำบลไหล่นุ่ง อ.ตระการพืชผล จ.อุบลราชธานี	เพื่อให้ประชาชนทั้งสองตำบล สัญจรและขนส่งผลผลิตทางการเกษตรได้อย่างสะดวกและ งบประมาณของอปท.ไม่เพียงพอ เกินศักยภาพของอบต.	ถนน คสล.ได้มาตรฐาน กว้าง ๖.๐๐ ม. ยาว ๓,๐๐๐ม. ระยะที่ ๑ ช่วงก่อสร้าง กม. ระยะที่ ๒ ช่วงก่อสร้าง กม. ระยะที่ ๓ ช่วงก่อสร้าง กม. ระยะที่ ๔ ช่วงก่อสร้าง กม.	-	-	๒,๐๐๐,๐๐๐	-	-	ร้อยละ ๘๐ ของประชาชน มีความพึงพอใจต่อการสัญจรไป-มา	ประชาชนมีความปลอดภัยในการเดินทางและการขนส่งผลผลิต มีความสะดวก	กองช่าง

๑.๑ แผนงานอุตสาหกรรมและการโยธา

ลำดับ ที่	โครงการ	วัตถุประสงค์	เป้าหมาย (ผลผลิตของโครงการ)	งบประมาณ					ตัวชี้วัด (KPI)	ผลที่คาดว่าจะได้รับ	หน่วยงานที่ รับผิดชอบ
				๒๕๖๑ (บาท)	๒๕๖๒ (บาท)	๒๕๖๓ (บาท)	๒๕๖๔ (บาท)	๒๕๖๕ (บาท)			
๓	โครงการก่อสร้างสะพานคสล.ข้ามลำเขบกบ้านนาตาหมุด หมู่ที่ ๖ ตำบลขามเปี้ย อ.ตระการพืชผล เขื่อน หมู่ที่ ๘ ตำบลท่าเมือง อ.ดอนมดแดง จ.อุบลราชธานี	เพื่อให้ประชาชนทั้งสองตำบล สัญจรและขนส่งผลผลิตทางการเกษตรได้อย่างสะดวกและงบประมาณของอปท.ไม่เพียงพอ เกินศักยภาพของอปท.	สะพานได้มาตรฐาน	-	-	๑๕,๐๐๐,๐๐๐	๑๕,๐๐๐,๐๐๐	-	ร้อยละ ๘๐ ของประชาชน มีความพึงพอใจต่อการสัญจรไป-มา	ประชาชนมีความปลอดภัยในการเดินทางและการขนส่งผลผลิต มีความสะดวก	กองช่าง
๔	โครงการซ่อมแซมถนนลาดยางหมู่ที่ ๑ ต.ขามเปี้ยเชื่อมบ้านคำข่าหมู่ที่ ๗ ต.ไหล่ทุ่ง	เพื่อให้ประชาชนใช้ถนนสำหรับสัญจรและขนส่งผลผลิตทางการเกษตรได้อย่างปลอดภัย	ระยะทาง ๓,๐๐๐ เมตร กว้าง ๖ เมตร	-	-	๑๕,๐๐๐,๐๐๐	-	-	ร้อยละ ๘๐ ของประชาชน มีความพึงพอใจต่อการสัญจรไป-มา	ประชาชนมีความปลอดภัยในการเดินทางและการขนส่งผลผลิต มีความสะดวก	กองช่าง
๕	ก่อสร้างสะพานคสล.ข้ามห้วยตาเทียม หมู่ที่ ๘	เพื่อให้ประชาชนใช้สะพานสำหรับสัญจรและขนส่งผลผลิตทางการเกษตรได้อย่างปลอดภัย	สะพานได้มาตรฐาน	-	-	๑๕,๐๐๐,๐๐๐	-	-	ร้อยละ ๘๐ ของประชาชน มีความพึงพอใจต่อการสัญจรไป-มา	ประชาชนมีความปลอดภัยในการเดินทางและการขนส่งผลผลิต มีความสะดวก	กองช่าง
๖	ก่อสร้างสะพานคสล.ข้ามห้วยตาเทียม หมู่ที่ ๙	เพื่อให้ประชาชนใช้สะพานสำหรับสัญจรและขนส่งผลผลิตทางการเกษตรได้อย่างปลอดภัย	สะพานได้มาตรฐาน	-	-	-	๑๕,๐๐๐,๐๐๐	-		ประชาชนได้รับการสัญจรไปมา	กองช่าง

๑.๑ แผนงานอุตสาหกรรมและการโยธา

ลำดับ ที่	โครงการ	วัตถุประสงค์	เป้าหมาย (ผลผลิตของโครงการ)	งบประมาณ					ตัวชี้วัด (KPI)	ผลที่คาดว่าจะได้รับ	หน่วยงานที่ รับผิดชอบ
				๒๕๖๑ (บาท)	๒๕๖๒ (บาท)	๒๕๖๓ (บาท)	๒๕๖๔ (บาท)	๒๕๖๕ (บาท)			
๘๕	โครงการเสริมผิวจราจร ลูกรังสายทางน้ำคำ - ดอนตะมุน หมู่ที่ ๒	เพื่อให้ประชาชน ใช้ถนนสำหรับสัญจร และขนส่งผลผลิต ทางการเกษตรได้ อย่างปลอดภัย	กว้าง ๕.๐๐ เมตร ยาว ๓,๐๐๐.๐๐ เมตร พร้อมเกรด บดอัดแน่น โดยใช้ปริมาณ หินลูกรังไม่น้อยกว่า ๔,๘๐๐.๐๐ ลบ.ม.	-	-	๑,๑๐๐,๐๐๐	-	-	ร้อยละ ๘๐ ของประชาชน มีความพึงพอ ใจต่อการก่อ สร้างถนน	ประชาชนมีความ ปลอดภัยในการ เดินทางและการ ขนส่งผลผลิต มีความสะดวก ยิ่งขึ้น	กองช่าง
๘๖	โครงการก่อสร้างถนนคสล. สายทางน้ำคำ-ดอนตะมุน หมู่ที่ ๒	เพื่อให้ประชาชน ใช้ถนนสำหรับสัญจร และขนส่งผลผลิต ทางการเกษตรได้ อย่างปลอดภัย	กว้าง ๕.๐๐ เมตร ยาว ๓,๐๐๐ หนา ๐.๑๕ เมตร หรือมีพื้นที่ไม่น้อยกว่า ๑๕,๐๐๐.๐๐ ตร.ม. ถมลูกรังไหล่ทางตาม สภาพพื้นที่	-	-	-	๘,๒๑๐,๐๐๐	-	ร้อยละ ๘๐ ของประชาชน มีความพึงพอ ใจต่อการก่อ สร้างถนน	ประชาชนมีความ ปลอดภัยในการ เดินทางและการ ขนส่งผลผลิต มีความสะดวก	กองช่าง
๘๘	โครงการก่อสร้างถนน คสล. สายทางหลักเชื่อมถนน สาย ๒๐๕๐ หมู่ที่ ๓	เพื่อให้ประชาชน ใช้ถนนสำหรับสัญจร และขนส่งผลผลิต ทางการเกษตรได้ อย่างปลอดภัย	กว้าง ๔.๐๐ เมตร ยาว ๓๘๐. หนา ๐.๑๕ เมตร หรือมีพื้นที่ไม่น้อยกว่า ๑,๕๒๐.๐๐ ตร.ม. ถมลูกรังไหล่ทางตาม สภาพพื้นที่	-	-	๑,๐๐๐,๐๐๐	-	-	ร้อยละ ๘๐ ของประชาชน มีความพึงพอ ใจต่อการก่อ สร้างถนน	ประชาชนมีความ ปลอดภัยในการ เดินทางและการ ขนส่งผลผลิต มีความสะดวก	กองช่าง
๘๙	โครงการปูแอสฟัลต์ติก คอนกรีตทับ ถนน คสล.เดิม สายทางเส้นทางหลัก หมู่ที่ ๓	เพื่อให้ประชาชน ใช้ถนนสำหรับสัญจร และขนส่งผลผลิต ทางการเกษตรได้ อย่างปลอดภัย	กว้าง ๔.๐๐ ม. ยาว ๑,๒๐๐.๐๐ หนา ๐.๐๔ ม. หรือมีพื้นที่รวมไม่น้อยกว่า ๔,๘๐๐.๐๐ ตร.ม.	-	-	๑,๙๐๐,๐๐๐	-	-	ร้อยละ ๘๐ ของประชาชน มีความพึงพอ ใจต่อการก่อ สร้างถนน	ประชาชนมีความ ปลอดภัยในการ เดินทางและการ ขนส่งผลผลิต มีความสะดวก ยิ่งขึ้น	กองช่าง

๑.๑ แผนงานอุตสาหกรรมและการโยธา

ลำดับ ที่	โครงการ	วัตถุประสงค์	เป้าหมาย (ผลผลิตของโครงการ)	งบประมาณ					ตัวชี้วัด (KPI)	ผลที่คาดว่าจะได้รับ	หน่วยงานที่ รับผิดชอบ
				๒๕๖๑ (บาท)	๒๕๖๒ (บาท)	๒๕๖๓ (บาท)	๒๕๖๔ (บาท)	๒๕๖๕ (บาท)			
๑๑๘	โครงการปูแอสฟัลท์ติก คอนกรีตทับ ถนน คสล.เดิม สายทางตอนกลางวัน หมู่ที่ ๕	เพื่อให้ประชาชน ใช้ถนนสำหรับสัญจร และขนส่งผลผลิต ทางการเกษตรได้ อย่างปลอดภัย	กว้าง ๔.๐๐ ม. ยาว ๖๗๐.๐๐ ๐.๐๔ ม. หรือมีพื้นที่รวมไม่น้อยกว่า ๒,๖๘๐.๐๐ ตร.ม.	-	-	-	๑,๑๐๐,๐๐๐	-	ร้อยละ ๘๐ ของประชาชน มีความพึงพอใจต่อการสัญจร ไป-มา	ประชาชนมีความ ปลอดภัยในการ เดินทางและการ ขนส่งผลผลิต มีความสะดวก ยิ่งขึ้น	กองช่าง
๑๒๓	โครงการก่อสร้างถนน คสล. สายทางบ้านนางนาค บุญปก ไปคอนตัมเต่า หมู่ที่ ๖	เพื่อให้ประชาชน ใช้ถนนสำหรับสัญจร และขนส่งผลผลิต ทางการเกษตรได้ อย่างปลอดภัย	กว้าง ๔.๐๐ เมตร ยาว ๑,๒๐๐ หน้า ๐.๑๕ เมตร หรือมีพื้นที่ ไม่น้อยกว่า ๔,๘๐๐.๐๐ ตร.ม. ถมลูกรัง ไหลทางตามสภาพพื้นที่	-	-	-	-	๓,๐๐๐,๐๐๐	ร้อยละ ๘๐ ของประชาชน มีความพึงพอใจต่อการสัญจร ไป-มา	ประชาชนมีความ ปลอดภัยในการ เดินทางและการ ขนส่งผลผลิต มีความสะดวก ยิ่งขึ้น	กองช่าง

๑.๑ แผนงานอุตสาหกรรมและการโยธา

ลำดับ ที่	โครงการ	วัตถุประสงค์	เป้าหมาย (ผลผลิตของโครงการ)	งบประมาณ					ตัวชี้วัด (KPI)	ผลที่คาดว่าจะ ได้รับ	หน่วยงานที่ รับผิดชอบ
				๒๕๖๑ (บาท)	๒๕๖๒ (บาท)	๒๕๖๓ (บาท)	๒๕๖๔ (บาท)	๒๕๖๕ (บาท)			
๗	โครงการก่อสร้างสะพานข้าม ลำเขบกไป อ.เหล่าเสือโก้ก หมู่ที่ ๖	เพื่อให้ประชาชน ได้มีถนนใช้สัญจรได้สะดวก ภายในหมู่บ้าน	สะพานได้มาตรฐาน	-	-	๑๔,๐๐๐,๐๐๐	-	-	สะพานคสล. ได้มาตรฐาน	ประชาชนได้รับ ความสะดวกใน การสัญจร	กองช่าง
๘	โครงการขุดลอกลำห้วยเม็ก หมู่ที่ ๒	เพื่อกักเก็บน้ำไว้ใช้ในการเกษตร และเลี้ยงสัตว์	กว้าง ๑๒.๐๐ เมตร ยาว ๑,๐๐๐.๐๐ เมตร ลึก ๒.๕๐ เมตร	-	-	๑,๐๐๐,๐๐๐	-	-	มีพัฒนา แหล่งน้ำ สาธารณะ เพิ่มขึ้น	มีแหล่งน้ำไว้ อุปโภคบริโภค ส่งเสริมการเกษตร ฤดูแล้งสามารถ แก้ไขปัญหาภัย แล้งได้	กองช่าง
๙	โครงการก่อสร้างฝายน้ำล้น ห้วยนาโก หมู่ที่ ๒	เพื่อกักเก็บน้ำไว้ใช้ในการเกษตร และเลี้ยงสัตว์	ก่อสร้างฝายน้ำล้น ได้มาตรฐาน	-	-	-	๑๐,๐๐๐,๐๐๐	-	มีพัฒนา แหล่งน้ำ สาธารณะ เพิ่มขึ้น	มีแหล่งน้ำไว้ อุปโภคบริโภค ส่งเสริมการเกษตร ฤดูแล้งสามารถ แก้ไขปัญหาภัย แล้งได้	กองช่าง
๑๐	โครงการก่อสร้างประตูปิด - เปิดน้ำ ลำเขบก จุดก่อสร้างท่าแจ้งใต้ชล ประทานห้วยบ้าน)	เพื่อกักเก็บน้ำไว้ใช้ในการเกษตร และเลี้ยงสัตว์	ก่อสร้างก่อสร้างประตูปิด - เปิดน้ำลำเขบก	-	-	-	-	๑๐,๐๐๐,๐๐๐	มีพัฒนา แหล่งน้ำ สาธารณะ เพิ่มขึ้น	มีแหล่งน้ำไว้ อุปโภคบริโภค ส่งเสริมการเกษตร ฤดูแล้งสามารถ แก้ไขปัญหาภัย แล้งได้	กองช่าง

๑.๑ แผนงานอุตสาหกรรมและการโยธา

ลำดับ ที่	โครงการ	วัตถุประสงค์	เป้าหมาย (ผลผลิตของโครงการ)	งบประมาณ					ตัวชี้วัด (KPI)	ผลที่คาดว่าจะ ได้รับ	หน่วยงานที่ รับผิดชอบ
				๒๕๖๑ (บาท)	๒๕๖๒ (บาท)	๒๕๖๓ (บาท)	๒๕๖๔ (บาท)	๒๕๖๕ (บาท)			
๑๑	โครงการขุดลอกหนองดอนโสภ หมู่ที่ ๗	เพื่อกักเก็บน้ำไว้ใช้ในการเกษตร และเลี้ยงสัตว์	กว้าง ๕๐.๐๐ เมตร ยาว ๘๐.๐๐ เมตร ลึก ๓.๐๐ เมตร	-	-	๕๐๐,๐๐๐	-	-	มีพัฒนา แหล่งน้ำ สาธารณะ เพิ่มขึ้น	มีแหล่งน้ำไว้ อุปโภคบริโภค ส่งเสริมการเกษตร ฤดูแล้งสามารถ แก้ไขปัญหาภัย แล้งได้	กองช่าง
๑๒	โครงการขุดลอกคลองห้วยเม็ก หมู่ที่ ๘	เพื่อกักเก็บน้ำไว้ใช้ในการเกษตร และเลี้ยงสัตว์	กว้าง ๑๒.๐๐ เมตร ยาว ๑,๐๐๐.๐๐ เมตร ลึก ๒.๕๐ เมตร	-	-	-	-	๙๐๐,๐๐๐	มีพัฒนา แหล่งน้ำ สาธารณะ เพิ่มขึ้น	มีแหล่งน้ำไว้ อุปโภคบริโภค ส่งเสริมการเกษตร ฤดูแล้งสามารถ แก้ไขปัญหาภัย แล้งได้	กองช่าง
๑๓	โครงการขุดลอกชลประทานห้วยแฝก หมู่ที่ ๘	เพื่อกักเก็บน้ำไว้ใช้ในการเกษตร และเลี้ยงสัตว์	กว้าง ๑๐๐.๐๐ เมตร ยาว ๔๐๐.๐๐ เมตร ลึก ๓.๐๐ เมตร	-	-	-	๔,๓๐๐,๐๐๐	-	มีพัฒนา แหล่งน้ำ สาธารณะ เพิ่มขึ้น	มีแหล่งน้ำไว้ อุปโภคบริโภค ส่งเสริมการเกษตร ฤดูแล้งสามารถ แก้ไขปัญหาภัย แล้งได้	กองช่าง
๑๔	โครงการขุดลอกคลอง หนองคำหมากยาง หมู่ที่ ๙	เพื่อกักเก็บน้ำไว้ใช้ในการเกษตร และเลี้ยงสัตว์	กว้าง ๑๐๐.๐๐ เมตร ยาว ๔๐๐.๐๐ เมตร ลึก ๓.๐๐ เมตร	-	-	๔,๓๐๐,๐๐๐	-	-	มีพัฒนา แหล่งน้ำ สาธารณะ เพิ่มขึ้น	มีแหล่งน้ำไว้ อุปโภคบริโภค ส่งเสริมการเกษตร ฤดูแล้งสามารถ แก้ไขปัญหาภัย แล้งได้	กองช่าง

๑.๑ แผนงานอุตสาหกรรมและการโยธา

ลำดับ ที่	โครงการ	วัตถุประสงค์	เป้าหมาย (ผลผลิตของโครงการ)	งบประมาณ					ตัวชี้วัด (KPI)	ผลที่คาดว่าจะ ได้รับ	หน่วยงานที่ รับผิดชอบ
				๒๕๖๑ (บาท)	๒๕๖๒ (บาท)	๒๕๖๓ (บาท)	๒๕๖๔ (บาท)	๒๕๖๕ (บาท)			
๑๕	โครงการติดตั้งแผงโซลาร์เซลล์เพื่อ สูบน้ำเพื่อการเกษตร หมู่ที่ ๙	เพื่อกักเก็บน้ำไว้ใช้ในการเกษตร และเลี้ยงสัตว์	ติดตั้งแผงโซลาร์เซลล์ สูบน้ำเพื่อการเกษตร					๘๐๐,๐๐๐	เพื่อพัฒนา แหล่งน้ำ เพื่อการเกษตร ฤดูแล้งสามารถ แก้ไขปัญหาภัย แล้งได้	มีแหล่งน้ำไว้ อุปโภคบริโภค ส่งเสริมการเกษตร ฤดูแล้งสามารถ แก้ไขปัญหาภัย แล้งได้	กองช่าง
๑๖	โครงการก่อสร้างประปาผิวดิน หมู่ที่ ๑๐	เพื่อให้ประชาชนมี น้ำอุปโภคบริโภค อย่างเพียงพอ	มีระบบประปาหมู่บ้านที่ได้มาตรฐาน	-	-	-	-	๓,๐๐๐,๐๐๐	ร้อยละ ๘๐ ของครัวเรือน หมู่ที่ ๒ มี ความพึงพอใจ ในการใช้ น้ำประปา	๑.ครัวเรือนได้ใช้น้ำ สะอาดในการอุปโภค บริโภคอย่างเพียงพอ ๒.ลดปัญหาการขาด แคลนน้ำ	กองช่าง
๑๗	ก่อสร้างสะพานข้ามลำเซบก หมู่ที่ ๖,๘	เพื่อให้ประชาชน ได้มีถนนใช้สัญจรได้สะดวก ภายในหมู่บ้าน	สะพานข้ามลำเซบกที่ได้ มาตรฐาน	-	-	-	๑๔,๐๐๐,๐๐๐	-	มีพัฒนา แหล่งน้ำ สาธารณะ เพิ่มขึ้น	มีแหล่งน้ำไว้ อุปโภคบริโภค ส่งเสริมการเกษตร ฤดูแล้งสามารถ แก้ไขปัญหาภัย แล้งได้	กองช่าง
๑๘	โครงการก่อสร้างชลประทานระบบ ท่อเชื่อม หมู่ที่ ๑ - ๑๒	เพื่อให้ประชาชนในตำบลมีน้ำเพื่อ ภาคการเกษตรได้อย่างทั่วถึงและ งบประมาณของอปท.ไม่เพียงพอเกิน ศักยภาพของอปท.	มีชลประทานระบบท่อ อย่างทั่วถึงมีประสิทธิภาพ	-	-	-	๑๐,๐๐๐,๐๐๐	-	มีพัฒนา แหล่งน้ำ สาธารณะ เพิ่มขึ้น	มีแหล่งน้ำไว้ อุปโภคบริโภค ส่งเสริมการเกษตร ฤดูแล้งสามารถ แก้ไขปัญหาภัย แล้งได้	อบต.ร่วมกับ อบจ.อุบลฯ

๑.๑ แผนงานอุตสาหกรรมและการโยธา

ลำดับ ที่	โครงการ	วัตถุประสงค์	เป้าหมาย (ผลผลิตของโครงการ)	งบประมาณ					ตัวชี้วัด (KPI)	ผลที่คาดว่าจะได้รับ	หน่วยงานที่ รับผิดชอบ
				๒๕๖๑ (บาท)	๒๕๖๒ (บาท)	๒๕๖๓ (บาท)	๒๕๖๔ (บาท)	๒๕๖๕ (บาท)			
๑๙	ชุดแหล่งน้ำขนาดใหญ่ ป่าหินเหล็กไฟ	เพื่อแก้ไขปัญหาระบบ น้ำประปา(น้ำเค็ม)	ประชาชนได้มีน้ำ อุปโภค - บริโภค	-	-	-	๓,๐๐๐,๐๐๐	-	มีพัฒนา แหล่งน้ำ สาธารณะ เพิ่มขึ้น	มีแหล่งน้ำไว้ อุปโภคบริโภค ส่งเสริมการเกษตร ฤดูแล้งสามารถ แก้ไขปัญหาภัย แล้งได้	กองช่าง
๒๐	โครงการชุดลอกหนองสาธารณะ เชื่อมลำเซบกะหว่างป่าชุมชน ซึ่งใหญ่ ม.๑,๔,๖	เพื่อแก้ไขปัญหาหน้าท่วมและ กักเก็บน้ำไว้ใช้หน้าแล้ง	ชุดลอกหนองสาธารณะ แก้ไขปัญหาหน้าท่วมและ กักเก็บน้ำไว้ใช้หน้าแล้ง	-	-	-	-	๑๐,๐๐๐,๐๐๐	มีพัฒนา แหล่งน้ำ สาธารณะ เพิ่มขึ้น	มีแหล่งน้ำไว้ อุปโภคบริโภค ส่งเสริมการเกษตร ฤดูแล้งสามารถ แก้ไขปัญหาภัย แล้งได้	อบต.,อบจ.
๒๑	โครงการก่อสร้างเขื่อนป้องกัน ตลิ่งพัง	เพื่อแก้ไขปัญหาหน้าเขา ตลิ่งพัง	ป้องกันน้ำเขาตลิ่ง	-	-	-	-	๑๐,๐๐๐,๐๐๐	-	แก้ไขปัญหาตลิ่ง พัง	อบต.,อบจ.
รวม	จำนวน ๒๑ โครงการ	-	-	-	-	๗๒,๘๐๐,๐๐๐	๘๑,๖๑๐,๐๐๐	๓๗,๗๐๐,๐๐๐	-	-	-

รายละเอียดโครงการพัฒนา
แผนพัฒนาท้องถิ่นสี่ปี (พ.ศ.๒๕๖๑ - ๒๕๖๔)
สำหรับประสานโครงการพัฒนาจังหวัด

แบบ ผ.๐๒/๑

องค์การบริหารส่วนตำบลขามเปี้ย อำเภอตระการพืชผล จังหวัดอุบลราชธานี

ก. ยุทธศาสตร์จังหวัดที่ ๒ การส่งเสริมการค้า การลงทุนและการท่องเที่ยว

ข. ยุทธศาสตร์การพัฒนาของ อปท. ในเขตจังหวัดที่ ๔ การวางแผนการส่งเสริมการลงทุน พาณิชยกรรม และการท่องเที่ยว

๑. ยุทธศาสตร์ที่ ๒ ด้านเศรษฐกิจ

แผนงานการศาสนาวัฒนธรรมและนันทนาการ

ลำดับ ที่	โครงการ	วัตถุประสงค์	เป้าหมาย (ผลผลิตของโครงการ)	งบประมาณ					ตัวชี้วัด (KPI)	ผลที่คาดว่าจะ ได้รับ	หน่วยงานที่ รับผิดชอบ
				๒๕๖๑ (บาท)	๒๕๖๒ (บาท)	๒๕๖๓ (บาท)	๒๕๖๔ (บาท)	๒๕๖๕ (บาท)			
๑	โครงการพัฒนาลำเขบกให้เป็น แหล่งท่องเที่ยวเชิงนิเวศระหว่าง ตำบลขามเปี้ย ตำบลท่าเมือง และ ตำบลตระการ	เพื่อให้ประชาชนในพื้นที่ตำบล ขามเปี้ย ตำบลตระการ ตำบล ท่าเมืองมีรายได้เพิ่มขึ้น	พัฒนาลำเขบกให้เป็น แหล่งท่องเที่ยวเชิงนิเวศ				๑๐,๐๐๐,๐๐๐		มีสถานที่ ท่องเที่ยว เชิงนิเวศ	ประชาชนมี รายได้เพิ่ม	อปท.ร่วมกับ อบจ.อุบลฯ
๒	โครงการพัฒนาป่าซังใหญ่ให้เป็น แหล่งท่องเที่ยวเชิงนิเวศ	เพื่อส่งเสริมการท่องเที่ยว สร้างงาน สร้างรายได้ ให้กับ ประชาชนในตำบล	พัฒนาแหล่งท่องเที่ยว				๑,๐๐๐,๐๐๐		จำนวน ประชากร ที่มีรายได้	มีสถานที่ท่องเที่ยว ของตำบลและสร้าง งานสร้างรายได้ให้ประชาชนในตำบล	อปท.ร่วมกับ อบจ.อุบลฯ
๓	โครงการปั่นจักรยานชมทัศนียภาพ ลำเขบก	เพื่อส่งเสริมการท่องเที่ยว สร้างงานสร้างรายได้ ให้กับ ประชาชนในตำบล	ประชาชนมีรายได้เพิ่มสร้าง รายได้ให้กับประชาชน				๑๐,๐๐๐,๐๐๐		เพิ่มขึ้น	มีสถานที่ท่องเที่ยว ของตำบลและสร้าง งานสร้างรายได้ให้ประชาชนในตำบล	อปท.ร่วมกับ อบจ.อุบลฯ
๔	ส่งเสริมกิจกรรมการล่อง แพชมธรรมชาติลำเขบก	เพื่อส่งเสริมการท่องเที่ยว สร้างงาน สร้างรายได้ ให้กับ ประชาชนในตำบล	พัฒนาแหล่งท่องเที่ยว				๑๐,๐๐๐,๐๐๐			มีสถานที่ท่องเที่ยว ของตำบลและสร้าง งานสร้างรายได้ให้ ประชาชนในตำบล	อปท.ร่วมกับ อบจ.อุบลฯ
รวม	จำนวน ๔ โครงการ	-	-	-	-	-	๓๑,๐๐๐,๐๐๐	-	-	-	-

รายละเอียดโครงการพัฒนา
แผนพัฒนาท้องถิ่นสี่ปี (พ.ศ.๒๕๖๑ - ๒๕๖๔)
สำหรับประธานโครงการพัฒนาจังหวัด

แบบ ผ.๐๒/๑

องค์การบริหารส่วนตำบลขามเปี้ย อำเภอตระการพืชผล จังหวัดอุบลราชธานี

- ก. ยุทธศาสตร์จังหวัดที่ ๒ การส่งเสริมการค้า การลงทุนและการท่องเที่ยว
- ข. ยุทธศาสตร์การพัฒนาของ อปท. ในเขตจังหวัดที่ ๑ การพัฒนาโครงสร้างพื้นฐาน
- ๓. ยุทธศาสตร์การพัฒนาด้านการศึกษา ศาสนา วัฒนธรรมและภูมิปัญญาท้องถิ่น

แผนงานอุตสาหกรรมและการโยธา

ลำดับ ที่	โครงการ	วัตถุประสงค์	เป้าหมาย (ผลผลิตของโครงการ)	งบประมาณ					ตัวชี้วัด (KPI)	ผลที่คาดว่าจะ ได้รับ	หน่วยงานที่ รับผิดชอบ
				๒๕๖๑ (บาท)	๒๕๖๒ (บาท)	๒๕๖๓ (บาท)	๒๕๖๔ (บาท)	๒๕๖๕ (บาท)			
๑	โครงการก่อสร้างอาคารศูนย์พัฒนา เด็กเล็ก	เพื่อให้สถานศึกษามีการพัฒนาตรง ตามมาตรฐานที่กระทรวงกำหนด	มีอาคารศูนย์พัฒนาเด็กเล็ก ตามมาตรฐาน				๑๔,๐๐๐,๐๐๐		ร้อยละจำนวน เด็กที่ได้รับกา ศึกษา	ส่งเสริมและให้ความ สำคัญของเด็กภายใน ตำบล	กองการ ศึกษาฯ
รวม	จำนวน ๑ โครงการ	-	-	-	-	-	๑๔,๐๐๐,๐๐๐	-	-	-	-

รายละเอียดโครงการพัฒนา

แผนพัฒนาท้องถิ่น (พ.ศ.๒๕๖๑-๒๕๖๕)

แบบ ผ.๐๓

องค์การบริหารส่วนตำบลขามเปี้ย อำเภอตระการพืชผล จังหวัดอุบลราชธานี

ลำดับ ที่	แผนงาน	หมวด	ประเภท	เป้าหมาย (ผลผลิตของครุภัณฑ์)	งบประมาณ					หน่วยงานที่ รับผิดชอบ
					๒๕๖๑	๒๕๖๒	๒๕๖๓	๒๕๖๔	๒๕๖๕	
๑	แผนงานบริหารงาน ทั่วไป	(ค่าครุภัณฑ์ที่ดินและสิ่ง ก่อสร้าง)ค่าครุภัณฑ์	ครุภัณฑ์ยานพาหนะ และขนส่ง	จัดซื้อรถยนต์ส่วนบุคคล	-	-	-	๑,๐๐๐,๐๐๐	-	สำนักปลัด
๒	แผนงานบริหารงาน ทั่วไป	(ค่าครุภัณฑ์ที่ดินและสิ่ง ก่อสร้าง)ค่าครุภัณฑ์	ครุภัณฑ์ยานพาหนะ และขนส่ง	รถจักรยานยนต์ขนาด ๑๒๐ ซีซี จำนวน ๑ คัน	-	-	-	-	๕๖,๐๐๐	สำนักปลัด
๓	แผนงานบริหารงาน ทั่วไป	(ค่าครุภัณฑ์ที่ดินและสิ่ง ก่อสร้าง)ค่าครุภัณฑ์	ครุภัณฑ์โฆษณาและ เผยแพร่	จัดซื้อโทรทัศน์ LED แบบ Smart TV ๔๐ นิ้ว	-	-	-	๕๐,๐๐๐	-	สำนักปลัด
๔	แผนงานบริหาร งานทั่วไป	(ค่าครุภัณฑ์ที่ดินและสิ่ง ก่อสร้าง)ค่าครุภัณฑ์	ครุภัณฑ์งานบ้าน งานครัว	จัดซื้อเครื่องตัดหญ้า ซ็อกออน	-	-	-	๕๐,๐๐๐	-	สำนักปลัด
๕	แผนงานบริหาร งานทั่วไป	(ค่าครุภัณฑ์ที่ดินและสิ่ง ก่อสร้าง)ค่าครุภัณฑ์	ครุภัณฑ์งานบ้าน งานครัว	จัดซื้อเครื่องตัดหญ้า ซ็อกออน	-	-	๒๖,๐๐๐	-	-	สำนักปลัด
๖	แผนงานบริหาร งานทั่วไป	(ค่าครุภัณฑ์ที่ดินและสิ่ง ก่อสร้าง)ค่าครุภัณฑ์	ครุภัณฑ์โรงงาน	เลื่อยยนต์	-	-	๓๐,๐๐๐	-	-	สำนักปลัด
๗	แผนงานบริหารงาน ทั่วไป	(ค่าครุภัณฑ์ที่ดินและสิ่ง ก่อสร้าง)ค่าครุภัณฑ์	ครุภัณฑ์โรงงาน	เครื่องเจีย/ตัด แบบมือ ขนาด ๖ นิ้ว จำนวน ๑ ตัว	-	-	๑๐,๐๐๐	-	-	สำนักปลัด

ลำดับ ที่	แผนงาน	หมวด	ประเภท	เป้าหมาย (ผลผลิตของครุภัณฑ์)	งบประมาณ					หน่วยงานที่ รับผิดชอบ
					๒๕๖๑	๒๕๖๒	๒๕๖๓	๒๕๖๔	๒๕๖๕	
๘	แผนงานบริหารงาน ทั่วไป	(ค่าครุภัณฑ์ที่ดินและสิ่ง ก่อสร้าง)ค่าครุภัณฑ์	ครุภัณฑ์ก่อสร้าง	ตู้เชื่อมแบบพกพา จำนวน ๑ ตู้	-	-	-	๑๒,๐๐๐	-	สำนักปลัด
๙	แผนงานบริหารงาน ทั่วไป	(ค่าครุภัณฑ์ที่ดินและสิ่ง ก่อสร้าง)ค่าครุภัณฑ์	ครุภัณฑ์อื่นๆ	จัดซื้อครุภัณฑ์อื่นๆ	-	-	-	๒๐๐,๐๐๐	-	สำนักปลัด
๑๐	แผนงานบริหารงาน ทั่วไป	(ค่าครุภัณฑ์ที่ดินและสิ่ง ก่อสร้าง)ค่าครุภัณฑ์	ครุภัณฑ์คอมพิวเตอร์	อุปกรณ์อ่านบัตรเอนก ประสงค์ (Smart Card Reader)	-	-	๗,๐๐๐	-	-	สำนักปลัด
๑๑	แผนงานบริหาร งานทั่วไป	(ค่าครุภัณฑ์ที่ดินและสิ่ง ก่อสร้าง)ค่าครุภัณฑ์	ครุภัณฑ์คอมพิวเตอร์	ชุดกล้องวงจรปิดพร้อม เครื่องบันทึก(DVR) จำนวน 13 ชุด	-	-	๕๐๐,๐๐๐	-	-	สำนักปลัด
๑๒	แผนงานเคหะ และชุมชน	(ค่าครุภัณฑ์ที่ดินและสิ่ง ก่อสร้าง)ค่าครุภัณฑ์	ครุภัณฑ์โฆษณา และเผยแพร่	จัดซื้อโทรทัศน์ LED แบบ Smart TV ๔๐ นิ้ว	-	-	-	-	๒๐,๐๐๐	กองช่าง
๑๓	แผนงานเคหะ และชุมชน	(ค่าครุภัณฑ์ที่ดินและสิ่ง ก่อสร้าง)ค่าครุภัณฑ์	ครุภัณฑ์ยานพาหนะ และเผยแพร่	จัดซื้อรถยนต์เก็บขยะ	-	-	-	-	๒,๖๐๐,๐๐๐	สำนักปลัด, กองคลัง
๑๔	แผนงานอุตสาหกรรม และการโยธา	(ค่าครุภัณฑ์ที่ดินและ สิ่งก่อสร้าง)ค่าครุภัณฑ์	ครุภัณฑ์สำนักงาน	ตัดหญ้าในชุมชนตำบล ขามเปี้ย	-	-	-	๑๐๐,๐๐๐	-	กองช่าง
๑๕	แผนงานอุตสาหกรรม และการโยธา	(ค่าครุภัณฑ์ที่ดินและ สิ่งก่อสร้าง)ค่าครุภัณฑ์	ครุภัณฑ์โฆษณา และเผยแพร่	จัดซื้อโทรทัศน์ LED แบบ Smart TV ๔๐ นิ้ว	-	-	-	๑๕,๐๐๐	-	กองช่าง

ลำดับ ที่	แผนงาน	หมวด	ประเภท	เป้าหมาย (ผลผลิตของครุภัณฑ์)	งบประมาณ					หน่วยงานที่ รับผิดชอบ
					๒๕๖๑	๒๕๖๒	๒๕๖๓	๒๕๖๔	๒๕๖๕	
๑๖	แผนงานอุตสาหกรรม และการโยธา	(ค่าครุภัณฑ์ที่ดินและ สิ่งก่อสร้าง)ค่าครุภัณฑ์	ครุภัณฑ์การเกษตร	จัดซื้อเครื่องปั๊มสูบน้ำ หอยโข่งขนาดไม่น้อยกว่า ๓ แรงม้า พร้อมอุปกรณ์	๗๖,๐๐๐	-	๑๕๐,๐๐๐	๑๕๐,๐๐๐	๑๕๐,๐๐๐	กองช่าง
๑๗	แผนงานอุตสาหกรรม และการโยธา	(ค่าครุภัณฑ์ที่ดินและ สิ่งก่อสร้าง)ค่าครุภัณฑ์	ครุภัณฑ์การเกษตร	จัดซื้อเครื่องปั๊มสูบน้ำ หอยโข่งขนาดไม่น้อย กว่า ๓ แรงม้า ๓ เฟส พร้อมอุปกรณ์	-	๖๐,๐๐๐	๑๕๐,๐๐๐	๑๕๐,๐๐๐	๑๕๐,๐๐๐	กองช่าง
๑๘	แผนงานอุตสาหกรรม และการโยธา	(ค่าครุภัณฑ์ที่ดินและ สิ่งก่อสร้าง)ค่าครุภัณฑ์	ครุภัณฑ์การเกษตร	จัดซื้อเครื่องปั๊มสูบน้ำหอย โข่งขนาดไม่น้อยกว่า ๓ แรงม้า ๑ เฟส พร้อมอุปกรณ์	-	๓๐,๐๐๐	๑๕๐,๐๐๐	๑๕๐,๐๐๐	๑๕๐,๐๐๐	กองช่าง
๑๙	แผนงานอุตสาหกรรม และการโยธา	(ค่าครุภัณฑ์ที่ดินและ สิ่งก่อสร้าง)ค่าครุภัณฑ์	ครุภัณฑ์การเกษตร	จัดซื้อเครื่องปั๊มสูบน้ำหอยโข่ง ชนิดแรงสูง ขนาดไม่น้อยกว่า ๑.๕ แรงม้า พร้อมอุปกรณ์	๓๐,๐๐๐	-	๓๐,๐๐๐	๓๐,๐๐๐	๓๐,๐๐๐	กองช่าง
๒๐	แผนงานอุตสาหกรรม และการโยธา	(ค่าครุภัณฑ์ที่ดินและ สิ่งก่อสร้าง)ค่าครุภัณฑ์	ครุภัณฑ์ก่อสร้าง	จัดซื้อเครื่องตัดคอนกรีต ขนาดเครื่องยนต์ไม่น้อยกว่า ๑๓ แรงม้าพร้อมใบตัดขนาด ๑๔-๑๖ นิ้ว พร้อมอุปกรณ์	๓๗,๐๐๐	-	-	-	-	กองช่าง
๒๑	แผนงานอุตสาหกรรม และการโยธา	(ค่าครุภัณฑ์ที่ดินและ สิ่งก่อสร้าง)ค่าครุภัณฑ์	ครุภัณฑ์ไฟฟ้าและ วิทยุ	จัดซื้อปั๊มน้ำอัตโนมัติ ขนาด ๓ เฟส จำนวน ๔ ตู้	๕๖,๐๐๐	-	-	-	-	กองช่าง
๒๒	แผนงานอุตสาหกรรม และการโยธา	(ค่าครุภัณฑ์ที่ดินและ สิ่งก่อสร้าง)ค่าครุภัณฑ์	ครุภัณฑ์งานบ้านงาน งานครัว	จัดซื้อเครื่องกรองน้ำ ขนาดใหญ่	-	-	-	๔๐๐,๐๐๐	๔๐๐,๐๐๐	กองช่าง

ลำดับ ที่	แผนงาน	หมวด	ประเภท	เป้าหมาย (ผลผลิตของครุภัณฑ์)	งบประมาณ					หน่วยงานที่ รับผิดชอบ
					๒๕๖๑	๒๕๖๒	๒๕๖๓	๒๕๖๔	๒๕๖๕	
๒๔	แผนงานการศึกษา	(ค่าครุภัณฑ์ที่ดินและ ก่อสร้าง)ค่าครุภัณฑ์	ครุภัณฑ์งานบ้าน งานครัว	จัดซื้อโต๊ะทำงาน,โต๊ะรับ ประทานอาหาร	-	-	-	๑๕๐,๐๐๐	๑๕๐,๐๐๐	กองการศึกษาฯ
๒๕	แผนงานการศึกษา	(ค่าครุภัณฑ์ที่ดินและ ก่อสร้าง)ค่าครุภัณฑ์	ครุภัณฑ์ยานพาหนะ และขนส่ง	ซื้อรถ -รับส่งนักเรียน	-	-	-	๓,๐๐๐,๐๐๐	-	กองการศึกษาฯ
๒๖	แผนงานการศึกษา	(ค่าครุภัณฑ์ที่ดินและ ก่อสร้าง)ค่าครุภัณฑ์	ครุภัณฑ์โฆษณาและ เผยแพร่	จัดซื้อโทรทัศน์ LED ๔๐ นิ้ว	๓๙,๐๐๐	๓๙,๐๐๐	๓๙,๐๐๐	๓๙,๐๐๐	-	กองการศึกษาฯ
๒๗	แผนงานการศึกษา	(ค่าครุภัณฑ์ที่ดินและ ก่อสร้าง)ค่าครุภัณฑ์	ครุภัณฑ์งานบ้าน งานครัว	จัดซื้อ ตู้เย็น ขนาด ๕ คิวบิกฟุต	-	-	๗๐,๐๐๐	-	-	กองการศึกษาฯ
๒๘	แผนงานการศึกษา	(ค่าครุภัณฑ์ที่ดินและ ก่อสร้าง)ค่าครุภัณฑ์	ครุภัณฑ์การศึกษา	เครื่องเล่นสนามกลางแจ้ง	๒๔๔,๘๐๐	-	๓๐๐,๐๐๐	๓๐๐,๐๐๐	๓๐๐,๐๐๐	กองการศึกษาฯ
๒๙	แผนงานการศึกษา	(ค่าครุภัณฑ์ที่ดินและ ก่อสร้าง)ค่าครุภัณฑ์	ครุภัณฑ์การศึกษา	จัดซื้อชุดหอคอยบ้านหรรษา กระดานลื่นคู่ มีบันได 1 ทาง และกระดาน ลื่น 2 ทาง ขนาด 610 x 240 x 380 ซม. วัสดุขาตั้งทำจากเหล็ก	๑๔๔,๐๐๐	-	๓๐๐,๐๐๐	๓๐๐,๐๐๐	๓๐๐,๐๐๐	กองการศึกษาฯ
๓๐	แผนงานการศึกษา	(ค่าครุภัณฑ์ที่ดินและ ก่อสร้าง)ค่าครุภัณฑ์	ครุภัณฑ์งานบ้าน งานครัว	จัดซื้อโต๊ะทำงาน,โต๊ะรับ ประทานอาหาร	-	-	-	๑๕๐,๐๐๐	๑๕๐,๐๐๐	กองการศึกษาฯ
๓๑	แผนงานการเกษตร	(ค่าครุภัณฑ์ที่ดินและ สิ่งก่อสร้าง)ค่าครุภัณฑ์	ครุภัณฑ์อื่นๆ	จัดซื้อเตาอบเชื้อเห็ด	-	-	-	๒๐๐,๐๐๐	-	สำนักปลัด
๓๒	แผนงานการเกษตร	(ค่าครุภัณฑ์ที่ดินและ สิ่งก่อสร้าง)ค่าครุภัณฑ์	ครุภัณฑ์งานบ้าน งานครัว	จัดซื้อเตาอบขนม	-	-	-	๒๐๐,๐๐๐	-	สำนักปลัด

ลำดับ ที่	แผนงาน	หมวด	ประเภท	เป้าหมาย (ผลผลิตของครุภัณฑ์)	งบประมาณ					หน่วยงานที่ รับผิดชอบ
					๒๕๖๑	๒๕๖๒	๒๕๖๓	๒๕๖๔	๒๕๖๕	
๓๓	แผนงานการเกษตร	(ค่าครุภัณฑ์ที่ดินและ สิ่งก่อสร้าง)ค่าครุภัณฑ์	ครุภัณฑ์การเกษตร	จัดซื้อเครื่องอัดเม็ดปุ๋ย/เครื่อง ผสมปุ๋ยชีวภาพหมู่ที่ ๑ -๑๒	-	-	-	-	๕๐๐,๐๐๐	สำนักปลัด
๓๔	แผนงานการเกษตร	(ค่าครุภัณฑ์ที่ดินและ สิ่งก่อสร้าง)ค่าครุภัณฑ์	ครุภัณฑ์การเกษตร	สนับสนุนเกษตรกร	๑,๐๐๐,๐๐๐	#####	#####	๑,๐๐๐,๐๐๐	-	สำนักปลัด
๓๕	แผนงานสร้างความ เข้มแข็งของชุมชน	(ค่าครุภัณฑ์ที่ดินและ สิ่งก่อสร้าง)ค่าครุภัณฑ์	ครุภัณฑ์การศึกษา	ซื้อจักรเย็บผ้า	๒๐๐,๐๐๐	๒๐๐,๐๐๐	๒๐๐,๐๐๐	๒๐๐,๐๐๐	-	สำนักปลัด
๓๗	แผนงานสร้างความ เข้มแข็งของชุมชน	(ค่าครุภัณฑ์ที่ดินและ สิ่งก่อสร้าง)ค่าครุภัณฑ์	ครุภัณฑ์การเกษตร	มีการใช้ปุ๋ยชีวภาพใน ตำบล	๕๐๐,๐๐๐	๕๐๐,๐๐๐	๕๐๐,๐๐๐	๕๐๐,๐๐๐	-	สำนักปลัด
๓๘	แผนงานการเกษตร	(ค่าครุภัณฑ์ที่ดินและ สิ่งก่อสร้าง)ค่าครุภัณฑ์	ครุภัณฑ์การเกษตร	รถไถนา	-	-	-	-	๗๐๐,๐๐๐	กองช่าง
๓๙	แผนงาน สาธารณสุข	(ค่าครุภัณฑ์ที่ดินและสิ่ง ก่อสร้าง)ค่าครุภัณฑ์	ครุภัณฑ์วิทยาศาสตร์	เพื่อจัดซื้อคอกฉีดวัคซีน โค-กระบือเคลื่อนที่	-	-	-	๒๐๐,๐๐๐	-	สำนักปลัด
๔๐	แผนงาน สาธารณสุข	(ค่าครุภัณฑ์ที่ดินและสิ่ง ก่อสร้าง)ค่าครุภัณฑ์	ครุภัณฑ์การเกษตร	จัดซื้อเครื่องพ่น หมอกควัน	-	-	-	-	๒๐๐,๐๐๐	สำนักปลัด
๔๑	แผนงาน สาธารณสุข	(ค่าครุภัณฑ์ที่ดินและสิ่ง ก่อสร้าง)ค่าครุภัณฑ์	ครุภัณฑ์งานบ้าน งานครัว	จัดซื้อเครื่องออก กำลังกาย	-	-	๕๐๐,๐๐๐	๕๐๐,๐๐๐	-	สำนักปลัด
๔๒	แผนงาน สาธารณสุข	(ค่าครุภัณฑ์ที่ดินและสิ่ง ก่อสร้าง)ค่าครุภัณฑ์	ครุภัณฑ์ไฟฟ้า และวิทยุ	เครื่องเสียง	-	-	-	๕๐๐,๐๐๐	-	สำนักปลัด

ลำดับ ที่	แผนงาน	หมวด	ประเภท	เป้าหมาย (ผลผลิตของครุภัณฑ์)	งบประมาณ					หน่วยงานที่ รับผิดชอบ
					๒๕๖๑	๒๕๖๒	๒๕๖๓	๒๕๖๔	๒๕๖๕	
๔๓	แผนงาน สาธารณสุข	(ค่าครุภัณฑ์ที่ดินและสิ่ง ก่อสร้าง)ค่าครุภัณฑ์	ครุภัณฑ์วิทยาศาสตร์	จัดซื้อสุขาเคลื่อนที่ หมู่ที่ 3	-	-	-	๕๐๐,๐๐๐	-	สำนักปลัด
๔๔	แผนงาน สาธารณสุข	(ค่าครุภัณฑ์ที่ดินและสิ่ง ก่อสร้าง)ค่าครุภัณฑ์	ครุภัณฑ์ยานพาหนะ และขนส่ง	จัดซื้อรถพยาบาลฉุกเฉิน (รถกระบะ)ปริมาตรกระบอกล สูบไม่ต่ำกว่า 2,400 ซีซี หรือกำลังเครื่องยนต์สูงสุด ไม่ต่ำกว่า 110 กิโลวัตต์	-	๑,๐๐๐,๐๐๐	-	-	-	สำนักปลัด
๔๕	แผนงาน เคหะและชุมชน	(ค่าครุภัณฑ์ที่ดินและสิ่ง ก่อสร้าง)ค่าครุภัณฑ์	ครุภัณฑ์ยานพาหนะ และขนส่ง	จัดซื้อรถบรรทุกขยะ แบบอัดท้าย จำนวน ๑ คัน	-	-	-	-	๒,๕๐๐,๐๐๐	สำนักปลัด
๔๖	แผนงานรักษาความ สงบภายใน	(ค่าครุภัณฑ์ที่ดินและสิ่ง ก่อสร้าง)ค่าครุภัณฑ์	ครุภัณฑ์ยานพาหนะ และเผยแพร่	จัดซื้อเรือท้องแบนหัววี (เรืออลูมิเนียม)	๑๒๐,๐๐๐	-	-	-	-	สำนักปลัด
๔๗	แผนงานรักษาความ สงบภายใน	(ค่าครุภัณฑ์ที่ดินและสิ่ง ก่อสร้าง)ค่าครุภัณฑ์	ครุภัณฑ์ยานพาหนะ และขนส่ง	จัดซื้อเครื่องยนต์ติดท้าย เรือแบบ OUTBOARD	๑๐๐,๐๐๐	-	-	-	-	สำนักปลัด
๔๘	แผนงานรักษาความ สงบภายใน	(ค่าครุภัณฑ์ที่ดินและสิ่ง ก่อสร้าง)ค่าครุภัณฑ์	ครุภัณฑ์เครื่องดับเพลิง	จัดซื้อครุภัณฑ์เครื่อง ดับเพลิง	-	-	-	๓๐๐,๐๐๐	-	สำนักปลัด
๔๙	แผนงานรักษาความ สงบภายใน	(ค่าครุภัณฑ์ที่ดินและสิ่ง ก่อสร้าง)ค่าครุภัณฑ์	ครุภัณฑ์เครื่อง ดับเพลิง	ชุดผจญเพลิง	-	-	-	๓๐๐,๐๐๐	-	สำนักปลัด
๕๐	แผนงานรักษาความ สงบภายใน	(ค่าครุภัณฑ์ที่ดินและสิ่ง ก่อสร้าง)ค่าครุภัณฑ์	ครุภัณฑ์คอมพิวเตอร์	ชุดกล้องวงจรปิดพร้อม เครื่องบันทึก(DVR) จำนวน 13 ชุด	-	-	๕๐๐,๐๐๐	-	-	สำนักปลัด
รวม					๒,๕๕๖,๘๐๐	๒,๓๒๙,๐๐๐	๔,๔๖๒,๐๐๐	๑๐,๖๕๖,๐๐๐	๘,๒๕๖,๐๐๐	-

ส่วนที่ ๔

การติดตามและประเมินผล

๔.๑ การติดตามและประเมินผลยุทธศาสตร์ขององค์กรปกครองส่วนท้องถิ่นในเขตจังหวัด

ตามพระราชบัญญัติกำหนดแผนและขั้นตอนการกระจายอำนาจให้แก่องค์กรปกครองส่วนท้องถิ่น พ.ศ. ๒๕๔๒ ได้กำหนดให้องค์กรปกครองส่วนท้องถิ่น มีอำนาจและหน้าที่ในการจัดทำแผนพัฒนาท้องถิ่นของตนเอง โดยในการจัดทำแผนพัฒนาขององค์กรปกครองส่วนท้องถิ่นนั้น จะต้องดำเนินการตามระเบียบกระทรวงมหาดไทย ว่าด้วยการจัดทำแผนพัฒนาขององค์กรปกครองส่วนท้องถิ่น พ.ศ. ๒๕๔๘ และที่แก้ไขเพิ่มเติมถึง (ฉบับที่ ๓) พ.ศ. ๒๕๖๑ ทั้งนี้ แผนพัฒนาท้องถิ่นจะต้องสอดคล้องกับแผนพัฒนาจังหวัด ยุทธศาสตร์การพัฒนาขององค์กรปกครองส่วนท้องถิ่นในเขตจังหวัด แผนพัฒนาอำเภอ แผนพัฒนาตำบล แผนพัฒนาหมู่บ้านหรือแผนชุมชน อันมีลักษณะเป็นการกำหนดรายละเอียดแผนงาน ดังนั้น จึงต้องมีการกำหนดยุทธศาสตร์การพัฒนาขององค์กรปกครองส่วนท้องถิ่นในเขตจังหวัดขึ้น ตามกระบวนการพิจารณาจากประชาคมท้องถิ่นระดับจังหวัด ร่วมกับคณะกรรมการพัฒนาองค์การบริหารส่วนจังหวัด คณะกรรมการประสานแผนพัฒนาท้องถิ่นระดับจังหวัด ผู้แทนองค์กรปกครองส่วนท้องถิ่นในเขตจังหวัด ร่วมกันจัดทำ ทบทวน หรือเปลี่ยนแปลงยุทธศาสตร์การพัฒนาขององค์กรปกครองส่วนท้องถิ่นในเขตจังหวัด เพื่อให้การจัดทำแผนพัฒนาขององค์กรปกครองส่วนท้องถิ่นเกิดประสิทธิภาพ ประสิทธิผล โดยนำยุทธศาสตร์การพัฒนาขององค์กรปกครองส่วนท้องถิ่นในเขตจังหวัดไปใช้เป็นแนวทางในการจัดทำแผนพัฒนาท้องถิ่นของตนเองได้ต่อไป และเพื่อให้สามารถบูรณาการกับแผนพัฒนาจังหวัด แผนปฏิบัติราชการประจำปีของจังหวัดและตอบสนองความต้องการของประชาชนอันจะนำไปสู่การจัดทำงบประมาณ ที่มีประสิทธิภาพในท้องถิ่นได้อย่างแท้จริง เป็นเครื่องมือในการพัฒนาท้องถิ่นให้เข้มแข็ง เกิดประโยชน์สูงสุดต่อประชาชนในท้องถิ่น

ดังนั้น องค์กรปกครองส่วนท้องถิ่น จึงต้องกำหนดยุทธศาสตร์การพัฒนาขององค์กรปกครองส่วนท้องถิ่นให้สอดคล้องยุทธศาสตร์การพัฒนาขององค์กรปกครองส่วนท้องถิ่นในเขตจังหวัด เพื่อนำไปสู่การบูรณาการร่วมกันให้เกิดความสอดคล้องกับแผนพัฒนาจังหวัด สามารถเชื่อมโยงไปสู่แผนพัฒนากลุ่มจังหวัด แผนพัฒนาภาค แผนพัฒนาเศรษฐกิจและสังคมแห่งชาติ ฉบับที่ ๑๒ แผนยุทธศาสตร์ชาติ ๒๐ ปี ไทยแลนด์ ๔.๐ และในการจัดทำแผนพัฒนาท้องถิ่น (พ.ศ. ๒๕๖๑ – ๒๕๖๕) จะต้องมีการติดตามและติดตามและประเมินผลยุทธศาสตร์เพื่อความสอดคล้องแผนพัฒนาท้องถิ่นขององค์กรปกครองส่วนท้องถิ่น ตามระเบียบกระทรวงมหาดไทย ว่าด้วยการจัดทำแผนขององค์กรปกครองส่วนท้องถิ่น พ.ศ. ๒๕๔๘ และที่แก้ไขเพิ่มเติมถึง (ฉบับที่ ๓) พ.ศ. ๒๕๖๑ โดยคณะกรรมการติดตามและประเมินผลแผนพัฒนาท้องถิ่น จะต้องดำเนินการให้คะแนนตามเกณฑ์ที่กำหนดไว้ ซึ่งเป็นส่วนหนึ่งของการติดตามและประเมินผลแผนพัฒนา โดยดำเนินการให้แล้วเสร็จภายในทศสัปดาห์ นับแต่วันที่ประกาศใช้งบประมาณรายจ่าย รายละเอียดแนวทางการพิจารณาตามหนังสือกระทรวงมหาดไทย ด่วนที่สุด ที่ มท ๐๘๑๐.๓/ว ๒๙๓๑ ลงวันที่ ๑๕ พฤษภาคม ๒๕๖๒ เรื่อง ชักซ้อมแนวทางการทบทวนแผนพัฒนาท้องถิ่น (พ.ศ. ๒๕๖๑ – ๒๕๖๕) ขององค์กรปกครองส่วนท้องถิ่น ดังนี้

แนวทางการพิจารณาการติดตามและประเมินผลยุทธศาสตร์
เพื่อความสอดคล้องแผนพัฒนาท้องถิ่นขององค์กรปกครองส่วนท้องถิ่น

ประเด็นการพิจารณา	คะแนน
๑. ข้อมูลสภาพทั่วไปและข้อมูลพื้นฐานขององค์กรปกครองส่วนท้องถิ่น	๒๐
๒. การวิเคราะห์สถานการณ์และศักยภาพ	๒๐
๓. ยุทธศาสตร์ประกอบด้วย	๖๐
๓.๑ ยุทธศาสตร์ขององค์กรปกครองส่วนท้องถิ่น	(๑๐)
๓.๒ ยุทธศาสตร์ขององค์กรปกครองส่วนท้องถิ่นในเขตจังหวัด	(๑๐)
๓.๓ ยุทธศาสตร์จังหวัด	(๑๐)
๓.๔ วิสัยทัศน์	(๕)
๓.๕ กลยุทธ์	(๕)
๓.๖ เป้าประสงค์ของแต่ละประเด็นกลยุทธ์	(๕)
๓.๗ จุดยืนทางยุทธศาสตร์	(๕)
๓.๘ แผนงาน	(๕)
๓.๙ ความเชื่อมโยงของยุทธศาสตร์ในภาพรวม	(๕)
รวมคะแนน	๑๐๐

**แนวทางการพิจารณาการติดตามและประเมินผลยุทธศาสตร์
เพื่อความสอดคล้องแผนพัฒนาท้องถิ่นขององค์กรปกครองส่วนท้องถิ่น**

ประเด็นการพิจารณา	รายละเอียดหลักเกณฑ์	คะแนนเต็ม	คะแนนที่ได้
๑. ข้อมูลสภาพทั่วไปและข้อมูลพื้นฐานขององค์กรปกครองส่วนท้องถิ่น	ควรประกอบด้วยข้อมูลดังนี้ (๑) ข้อมูลเกี่ยวกับด้านกายภาพ เช่น ที่ตั้งของหมู่บ้าน/ชุมชน/ตำบล ลักษณะภูมิประเทศ ลักษณะภูมิอากาศ ลักษณะของที่ดิน ลักษณะของแหล่งน้ำ ลักษณะของป่าไม้ ฯลฯ ด้านการเมือง/การปกครอง เช่น เขต การปกครองการเลือกตั้ง ฯลฯ	๒๐ (๓)	
	(๒) ข้อมูลเกี่ยวกับด้านการเมือง/การปกครอง เช่น เขตการปกครอง การเลือกตั้ง ฯลฯ ประชากร เช่น ข้อมูลเกี่ยวกับจำนวนประชากร และ ช่วงอายุและจำนวนประชากร ฯลฯ	(๒)	
	(๓) ข้อมูลเกี่ยวกับสภาพทางสังคม เช่น การศึกษา สาธารณสุข อาชญากรรม ยาเสพติด การสังคมสงเคราะห์	(๒)	
	(๔) ข้อมูลเกี่ยวกับระบบบริหารพื้นฐาน เช่น การคมนาคมขนส่ง การไฟฟ้า การประปา โทรศัพท์ ฯลฯ	(๒)	
	(๕) ข้อมูลเกี่ยวกับระบบเศรษฐกิจ เช่น การเกษตร การประมง การประมงสัตว์ การบริการ การท่องเที่ยว อุตสาหกรรม การพาณิชย์/กลุ่มอาชีพแรงงาน ฯลฯ	(๒)	
	(๖) ข้อมูลเกี่ยวกับศาสนา ประเพณี วัฒนธรรม เช่น การนับถือศาสนา ประเพณี และงานประจำปี ภูมิปัญญาท้องถิ่น ภาษาถิ่น สินค้าพื้นเมือง และของที่ระลึก ฯลฯ และอื่นๆ	(๒)	
	(๗) ข้อมูลเกี่ยวกับทรัพยากรธรรมชาติ เช่น น้ำ ป่าไม้ ภูเขา คุณภาพของทรัพยากรธรรมชาติ ฯลฯ	(๒)	
	(๘) การสำรวจและจัดเก็บข้อมูลเพื่อการจัดทำแผนพัฒนาท้องถิ่นหรือการใช้ข้อมูล จปฐ.	(๒)	
	(๙) การประชุมประชาคมท้องถิ่น รูปแบบ วิธีการ และการดำเนินการประชุมประชาคมท้องถิ่นโดยใช้กระบวนการร่วมคิด ร่วมทำ ร่วมตัดสินใจ ร่วมตรวจสอบ ร่วมรับประโยชน์ ร่วมแก้ไขปัญหาปรึกษาหารือ แลกเปลี่ยนเรียนรู้ เพื่อแก้ไขปัญหาสำหรับการพัฒนาท้องถิ่นตามอำนาจหน้าที่ขององค์กรปกครองส่วนท้องถิ่น	(๓)	

ประเด็น การพิจารณา	รายละเอียดหลักเกณฑ์	คะแนน เต็ม	คะแนน ที่ได้
๒. การวิเคราะห์ สถานการณ์และ ศักยภาพ	ควรประกอบด้วยข้อมูลดังนี้ (๑) การวิเคราะห์ที่ครอบคลุมความเชื่อมโยง ความสอดคล้องยุทธศาสตร์ จังหวัด ยุทธศาสตร์การพัฒนาขององค์กรปกครองส่วนท้องถิ่นในเขต จังหวัด ยุทธศาสตร์ขององค์กรปกครองส่วนท้องถิ่น นโยบายของ ผู้บริหารท้องถิ่น รวมถึงความเชื่อมโยงแผนยุทธศาสตร์ชาติ ๒๐ ปี แผนพัฒนาเศรษฐกิจและสังคมแห่งชาติ และ Thailand ๔.๐	๒๐ (๕)	
	(๒) การวิเคราะห์การใช้ผังเมืองรวมหรือผังเมืองเฉพาะและการบังคับ ใช้ผลของการบังคับใช้ สภาพการณ์ที่เกิดขึ้นต่อการพัฒนาท้องถิ่น	(๓)	
	(๓) การวิเคราะห์ทางสังคม เช่น ด้านแรงงาน การศึกษา สาธารณสุข ความยากจน อาชญากรรม ปัญหายาเสพติด เทคโนโลยี จารีต ประเพณี วัฒนธรรม ภูมิปัญญาท้องถิ่น เป็นต้น	(๓)	
	(๔) การวิเคราะห์ทางเศรษฐกิจ ข้อมูลด้านรายได้ครัวเรือน การส่งเสริม อาชีพ กลุ่มอาชีพ กลุ่มทางสังคม การพัฒนาอาชีพและกลุ่มต่างๆ สภาพทางเศรษฐกิจและความเป็นอยู่ทั่วไป เป็นต้น	(๓)	
	(๕) การวิเคราะห์สิ่งแวดล้อม พื้นที่สีเขียว ธรรมชาติต่างๆ ทาง ภูมิศาสตร์ กระบวนการหรือสิ่งที่เกิดขึ้น การประดิษฐ์ที่มีผลต่อ สิ่งแวดล้อมและการพัฒนา	(๓)	
	(๖) ผลการวิเคราะห์ศักยภาพเพื่อประเมินสถานภาพการพัฒนาใน ปัจจุบันและโอกาสการพัฒนาในอนาคตของท้องถิ่น ด้วยเทคนิค SWOT Analysis ที่อาจส่งผลการดำเนินงานได้แก่ S-Strength (จุด แข็ง) W-Weakness (จุดอ่อน) O-Opportunity (โอกาส) และT- Threat (อุปสรรค)	(๓)	
๓. ยุทธศาสตร์ ๓.๑ ยุทธศาสตร์ของ องค์กรปกครองส่วน ท้องถิ่น	ควรประกอบด้วยข้อมูลดังนี้ สอดคล้องกับสภาพสังคม เศรษฐกิจ สิ่งแวดล้อมของท้องถิ่น ประเด็นปัญหาการพัฒนาและแนวทางการ พัฒนาที่สอดคล้องกับยุทธศาสตร์ขององค์กรปกครองส่วนท้องถิ่น และ เชื่อมโยงหลักพระราชบัญญัติแผนยุทธศาสตร์ชาติ ๒๐ ปี แผนพัฒนา เศรษฐกิจและสังคมแห่งชาติ และ Thailand ๔.๐	๖๐ (๑๐)	
๓.๒ ยุทธศาสตร์ของ องค์กรปกครองส่วน ท้องถิ่นในเขตจังหวัด	สอดคล้องและเชื่อมโยงกับสภาพสังคม เศรษฐกิจ สิ่งแวดล้อมของ ท้องถิ่น และยุทธศาสตร์จังหวัด และเชื่อมโยงหลักพระราชบัญญัติแผน ยุทธศาสตร์ชาติ ๒๐ ปี แผนพัฒนาเศรษฐกิจและสังคมแห่งชาติและ Thailand ๔.๐	(๑๐)	
๓.๓ ยุทธศาสตร์ จังหวัด	สอดคล้องกับแผนพัฒนาภูมิภาค ยุทธศาสตร์พัฒนาภาค แผนพัฒนาเศรษฐกิจและสังคมแห่งชาติ แผนการบริหารราชการ แผ่นดิน นโยบาย/ยุทธศาสตร์ คสช. และนโยบายรัฐบาล หลักประชา รัฐ แผนยุทธศาสตร์ชาติ ๒๐ ปี และThailand ๔.๐	(๑๐)	

ประเด็นการพิจารณา	รายละเอียดหลักเกณฑ์	คะแนนเต็ม	คะแนนที่ได้
๓.๔ วิสัยทัศน์	วิสัยทัศน์ ซึ่งมีลักษณะแสดงสถานภาพที่องค์กรปกครองส่วนท้องถิ่นต้องการจะเป็นหรือบรรลุถึงอนาคตอย่างชัดเจน สอดคล้องกับโอกาสและศักยภาพที่เป็นลักษณะเฉพาะขององค์กรปกครองส่วนท้องถิ่นและสัมพันธ์กับโครงการพัฒนา	(๕)	
๓.๕ กลยุทธ์	แสดงให้เห็นช่องทาง วิธีการ ภารกิจหรือสิ่งที่ต้องทำตามอำนาจหน้าที่ขององค์กรปกครองส่วนท้องถิ่นที่จะนำไปสู่การบรรลุวิสัยทัศน์ หรือแสดงให้เห็นถึงความชัดเจนในสิ่งที่จะดำเนินการให้บรรลุวิสัยทัศน์นั้น	(๕)	
๓.๖ เป้าประสงค์ของแต่ละประเด็นกลยุทธ์	เป้าประสงค์ของแต่ละประเด็นกลยุทธ์มีความสอดคล้องและสนับสนุนต่อกลยุทธ์ที่จะเกิดขึ้น มุ่งหมายสิ่งหนึ่งสิ่งใดที่ชัดเจน	(๕)	
๓.๗ จุดยืนทางยุทธศาสตร์ (Positioning)	ความมุ่งมั่นอันแน่วแน่ในการวางแผนพัฒนาท้องถิ่น เพื่อให้บรรลุวิสัยทัศน์ขององค์กรปกครองส่วนท้องถิ่น ซึ่งเกิดจากศักยภาพของพื้นที่จริง ที่จะนำไปสู่ผลสำเร็จทางยุทธศาสตร์	(๕)	
๓.๘ แผนงาน	แผนงานหรือจุดมุ่งหมายเพื่อการพัฒนาในอนาคต กำหนดจุดมุ่งหมายในเรื่องใดเรื่องหนึ่งหรือแผนงานที่เกิดจากเป้าประสงค์ ตัวชี้วัด ค่าเป้าหมาย กลยุทธ์ จุดยืนทางยุทธศาสตร์ขององค์กรปกครองส่วนท้องถิ่นที่มีความชัดเจน นำไปสู่การทำโครงการพัฒนาท้องถิ่นในแผนพัฒนาท้องถิ่น โดยระบุแผนงานและความเชื่อมโยงดังกล่าว	(๕)	
๓.๙ ความเชื่อมโยงของยุทธศาสตร์ในภาพรวม	ความเชื่อมโยงองค์กรรวมทั้งนำไปสู่การพัฒนาท้องถิ่นที่เกิดผลผลิต/โครงการจากแผนยุทธศาสตร์ชาติ ๒๐ ปี แผนพัฒนาเศรษฐกิจและสังคมแห่งชาติ ฉบับที่ ๑๒ Thailand ๔.๐ แผนพัฒนาภาค/แผนพัฒนากลุ่มจังหวัด /แผนพัฒนาจังหวัดยุทธศาสตร์การพัฒนาขององค์กรปกครองส่วนท้องถิ่นในเขตจังหวัด และยุทธศาสตร์ขององค์กรปกครองส่วนท้องถิ่น	(๕)	
รวมคะแนน		๑๐๐	

๔.๒ การติดตามและประเมินผลโครงการขององค์กรปกครองส่วนท้องถิ่น

ในการจัดทำแผนพัฒนาท้องถิ่น (พ.ศ. ๒๕๖๑ – ๒๕๖๕) ขององค์กรปกครองส่วนท้องถิ่น จะต้องมีการติดตามและประเมินผลโครงการขององค์กรปกครองส่วนท้องถิ่นเพื่อความสอดคล้องแผนพัฒนาท้องถิ่น ตามระเบียบกระทรวงมหาดไทย ว่าด้วยการจัดทำแผนขององค์กรปกครองส่วนท้องถิ่น พ.ศ. ๒๕๔๘ และที่แก้ไขเพิ่มเติมถึง (ฉบับที่ ๓) พ.ศ. ๒๕๖๑ โดยคณะกรรมการติดตามและประเมินผลแผนพัฒนาท้องถิ่น จะต้องดำเนินการให้คะแนนตามเกณฑ์ที่กำหนดไว้ ซึ่งเป็นส่วนหนึ่งของการติดตามและประเมินผลแผนพัฒนา โดยดำเนินการให้แล้วเสร็จภายในหกสิบวัน นับแต่วันที่ประกาศใช้งบประมาณรายจ่าย รายละเอียดแนวทางการพิจารณาตามหนังสือกระทรวงมหาดไทย ด่วนที่สุด ที่ มท ๐๘๑๐.๓/ว ๒๙๓๑ ลงวันที่ ๑๕ พฤษภาคม ๒๕๖๒ เรื่อง ชักซ้อมแนวทางการทบทวนแผนพัฒนาท้องถิ่น (พ.ศ. ๒๕๖๑ – ๒๕๖๕) ขององค์กรปกครองส่วนท้องถิ่น ดังนี้

แนวทางการพิจารณาการติดตามและประเมินผลโครงการ เพื่อความสอดคล้องแผนพัฒนาท้องถิ่น (พ.ศ. ๒๕๖๑ – ๒๕๖๕) ขององค์กรปกครองส่วนท้องถิ่น

ประเด็นการพิจารณา	คะแนน
๑. การสรุปสถานการณ์การพิจารณา	๑๐
๒. การประเมินผลการนำแผนพัฒนาท้องถิ่นสี่ปีไปปฏิบัติในเชิงปริมาณ	๑๐
๓. การประเมินผลการนำแผนพัฒนาท้องถิ่นสี่ปีไปปฏิบัติในเชิงคุณภาพ	๑๐
๔. แผนงานและยุทธศาสตร์การพิจารณา	๑๐
๕. โครงการพัฒนา ประกอบด้วย	๖๐
๕.๑ ความชัดเจนของชื่อโครงการ	(๕)
๕.๒ กำหนดวัตถุประสงค์สอดคล้องกับโครงการ	(๕)
๕.๓ เป้าหมาย (ผลผลิตของโครงการ) มีความชัดเจนนำไปสู่การตั้งงบประมาณได้ถูกต้อง	(๕)
๕.๔ โครงการมีความสอดคล้องกับแผนยุทธศาสตร์ชาติ ๒๐ ปี	(๕)
๕.๕ เป้าหมาย (ผลผลิตของโครงการ) มีความสอดคล้องกับแผนพัฒนาเศรษฐกิจและสังคมแห่งชาติ	(๕)
๕.๖ โครงการมีความสอดคล้องกับ Thailand ๔.๐	(๕)
๕.๗ โครงการสอดคล้องกับยุทธศาสตร์จังหวัด	(๕)
๕.๘ โครงการแก้ไขปัญหาความยากจนหรือการเสริมสร้างให้ประเทศชาติมั่นคง มั่งคั่ง ยั่งยืน ภายใต้หลักปรัชญา	(๕)
๕.๙ งบประมาณ มีความสอดคล้องกับเป้าหมาย (ผลผลิตของโครงการ)	(๕)
๕.๑๐ มีการประมาณการราคาถูกต้องตามหลักวิธีการงบประมาณ	(๕)
๕.๑๑ มีการกำหนดตัวชี้วัด (KPI) และสอดคล้องกับวัตถุประสงค์และผลคาดว่าจะได้รับ	(๕)
๕.๑๒ ผลที่คาดว่าจะได้รับ สอดคล้องกับวัตถุประสงค์	(๕)
รวมคะแนน	๑๐๐

**แนวทางเบื้องต้นในการให้คะแนนแนวทางการพิจารณาการติดตามและประเมินผลโครงการ
เพื่อความสอดคล้องแผนพัฒนาท้องถิ่น (พ.ศ. ๒๕๖๑ – ๒๕๖๕) ขององค์กรปกครองส่วนท้องถิ่น**

ประเด็น การพิจารณา	รายละเอียดหลักเกณฑ์	คะแนน เต็ม	คะแนน ที่ได้
๑. การสรุปสถานการณ์ การพัฒนา	เป็นการวิเคราะห์กรอบการจัดทำยุทธศาสตร์ขององค์กรปกครองส่วนท้องถิ่น (ใช้การวิเคราะห์ SWOT Analysis/Demand (Demand Analysis)/Global Demand และ Trend ปัจจัยและสถานการณ์การเปลี่ยนแปลงที่มีผลต่อการพัฒนา อย่างน้อย ต้องประกอบด้วยวิเคราะห์ศักยภาพด้านเศรษฐกิจ, ด้านสังคม, ด้านทรัพยากรธรรมชาติและสิ่งแวดล้อม)	๑๐	
๒. การประเมินผลการนำ แผนพัฒนาท้องถิ่นสู่ปีไป ปฏิบัติในเชิงปริมาณ	๑) การควบคุมที่มีตัวเลขต่างๆ เพื่อนำมาใช้วัดผลในเชิงปริมาณ เช่น การวัดจำนวนโครงการ กิจกรรม งานต่างๆ ก็คือผลผลิต นั่นเองว่าเป็นไปตามที่ตั้งเป้าหมายเอาไว้หรือไม่จำนวนที่ดำเนินการจริงตามที่ได้กำหนดไว้เท่าไร จำนวนที่ไม่สามารถ ดำเนินการได้มีจำนวนเท่าไร สามารถอธิบายได้ตามหลักประสิทธิภาพ (Efficiency) ของการพัฒนาท้องถิ่นตามอำนาจหน้าที่ ที่ได้กำหนดไว้ ๒) วิเคราะห์ผลกระทบ/สิ่งที่กระทบ (Impact) โครงการที่ดำเนินการในเชิงปริมาณ (Qualitative)	๑๐	
๓. การประเมินผลการนำ แผนพัฒนาท้องถิ่นสู่ปีไป ปฏิบัติในเชิงคุณภาพ	๑) การประเมินประสิทธิผลของแผนพัฒนาในเชิงคุณภาพคือการนำเอาเทคนิคๆ มาใช้เพื่อวัดค่าภารกิจ โครงการ กิจกรรม งานต่างๆ ที่ดำเนินการในพื้นที่นั้นๆ ตรงต่อความต้องการของประชาชนหรือไม่และเป็นไปตามอำนาจหน้าที่หรือไม่ ประชาชน พึงพอใจหรือไม่ สิ่งของ วัสดุ ครุภัณฑ์ การดำเนินการต่างๆ มีสภาพหรือลักษณะถูกต้อง คงทน ถาวร สามารถใช้การได้ตาม วัตถุประสงค์หรือไม่ ซึ่งเป็นไปตามหลักประสิทธิผล (Effectiveness) ผลการปฏิบัติราชการตามที่บรรลุวัตถุประสงค์ และ เป้าหมายของแผนปฏิบัติราชการตามที่ได้รับงบประมาณมาดำเนินการ รวมถึงสามารถเทียบเคียงกับส่วนราชการหรือ หน่วยงาน ๒) วิเคราะห์ผลกระทบ/สิ่งที่กระทบ (Impact) โครงการที่ดำเนินการในเชิงคุณภาพ (Qualitative)	๑๐	
๔. แผนงานและ ยุทธศาสตร์การพัฒนา	๑) วิเคราะห์แผนงาน งาน ที่เกิดจากด้านต่างๆ มีความสอดคล้องกับยุทธศาสตร์ขององค์กรปกครองส่วนท้องถิ่นในมิติต่างๆ จนนำไปสู่การจัดทำโครงการพัฒนาท้องถิ่นโดยใช้ SWOT Analysis/Demand (Demand Analysis)/Global Demand/ Trend หรือหลักการบูรณาการ (Integration) กับองค์กรปกครองส่วนท้องถิ่นที่มีพื้นที่ติดต่อกัน ๒) วิเคราะห์แผนงาน งาน ที่เกิดจากด้านต่างๆ ที่สอดคล้องกับการแก้ไขปัญหาความยากจน หลักประชารัฐ	๑๐	

ประเด็น การพิจารณา	รายละเอียดหลักเกณฑ์	คะแนน เต็ม	คะแนน ที่ได้
๕. โครงการพัฒนา	ควรประกอบด้วยข้อมูลดังนี้	๖๐	
๕.๑ ความชัดเจนของชื่อโครงการ	เป็นโครงการที่มีวัตถุประสงค์สนองต่อยุทธศาสตร์การพัฒนาขององค์กรปกครองส่วนท้องถิ่นและดำเนินการเพื่อให้การพัฒนาบรรลุตามวิสัยทัศน์ขององค์กรปกครองส่วนท้องถิ่นที่กำหนดไว้ ชื่อโครงการมีความชัดเจน มุ่งไปเรื่องใดเรื่องหนึ่ง อ่านแล้วเข้าใจได้ว่าจะพัฒนาอะไรในอนาคต	(๕)	
๕.๒ กำหนดวัตถุประสงค์สอดคล้องกับโครงการ	มีวัตถุประสงค์ชัดเจน (clear objective) โครงการต้องกำหนดวัตถุประสงค์สอดคล้องกับความเป็นมาของโครงการ สอดคล้องกับหลักการและเหตุผล วิธีการดำเนินงานต้องสอดคล้องกับวัตถุประสงค์ มีความเป็นไปได้ชัดเจน มีลักษณะเฉพาะเจาะจง	(๕)	
๕.๓ เป้าหมาย (ผลผลิตของโครงการ) มีความชัดเจนนำไปสู่การตั้งงบประมาณได้ถูกต้อง	สภาพที่อยากให้เกิดขึ้นในอนาคตเป็นทิศทางที่ต้องไปให้ถึงเป้าหมายต้องชัดเจน สามารถระบุจำนวนเท่าไร กลุ่มเป้าหมายคืออะไร มีผลผลิตอย่างไร กลุ่มเป้าหมาย พื้นที่ดำเนินงาน และระยะเวลาดำเนินงานอธิบายให้ชัดเจนว่าโครงการนี้จะทำที่ไหน เริ่มต้นในเวลาใดและจบลงเมื่อไร ใครคือกลุ่มเป้าหมายของโครงการ หากกลุ่มเป้าหมายมีหลายกลุ่ม ให้บอกชัดเจนไปว่าใครคือกลุ่มเป้าหมายหลัก ใครคือกลุ่มเป้าหมายรอง	(๕)	
๕.๔ โครงการมีความสอดคล้องกับแผนยุทธศาสตร์ ๒๐ ปี	โครงการสอดคล้องกับ (๑) ความมั่นคง (๒) การสร้างความสามารถในการแข่งขัน (๓) การพัฒนาเสริมสร้างศักยภาพคน (๔) การสร้างโอกาสความเสมอภาคและเท่าเทียมกันทางสังคม (๕) การสร้างการเติบโตบนคุณภาพชีวิตที่เป็นมิตรต่อสิ่งแวดล้อม (๖) การปรับสมดุลและพัฒนาระบบการบริหารจัดการภาครัฐ เพื่อให้เกิดความมั่นคง มั่งคั่ง ยั่งยืน	(๕)	
๕.๕ เป้าหมาย (ผลผลิตของโครงการ) มีความสอดคล้องกับแผนพัฒนาเศรษฐกิจและสังคมแห่งชาติ	โครงการมีความสอดคล้องแผนพัฒนาเศรษฐกิจและสังคมแห่งชาติฉบับที่ ๑๒ โดย (๑) ยึดหลักปรัชญาเศรษฐกิจพอเพียง (๒) ยึดคนเป็นศูนย์กลางพัฒนา (๓) ยึดวิสัยทัศน์ภายใต้ยุทธศาสตร์ชาติ ๒๐ ปี (๔) ยึดเป้าหมายอนาคตประเทศไทย ๒๕๗๙ (๕) ยึดหลักการนำไปสู่ปฏิบัติให้เกิดผลสัมฤทธิ์อย่างจริงจังใน ๕ ปีที่ต่อยอดไปสู่ผลสัมฤทธิ์ที่เป็นเป้าหมายระยะยาว ภายใต้แนวทางการพัฒนา (๑) การยกระดับศักยภาพการแข่งขันและการหลุดพ้นกับดักรายได้ปานกลางสู่รายได้สูง (๒) การพัฒนาศักยภาพคนตามช่วงวัยและการปฏิรูประบบเพื่อสร้างสังคมสูงวัยอย่างมีคุณภาพ (๓) การลดความเหลื่อมล้ำทางสังคม (๔) การรองรับการเชื่อมโยงภูมิภาคและความเป็นเมือง (๕) การสร้างความเจริญเติบโตทางเศรษฐกิจและสังคมอย่างเป็นมิตรกับสิ่งแวดล้อม (๖) การบริหารราชการแผ่นดินที่มีประสิทธิภาพ	(๕)	

ประเด็น การพิจารณา	รายละเอียดหลักเกณฑ์	คะแนน เต็ม	คะแนน ที่ได้
๕.๖ โครงการมีความ สอดคล้อง	โครงการมีลักษณะหรือสอดคล้องกับการปรับเปลี่ยนโครงสร้างเศรษฐกิจไปสู่ Value-Based Economy หรือเศรษฐกิจที่ ขับเคลื่อนด้วยนวัตกรรม ทำน้อย ได้มาก เช่น (๑) เปลี่ยนจากการผลิตสินค้า โภคภัณฑ์ไปสู่สินค้าเชิงนวัตกรรม (๒) เปลี่ยน จากการขับเคลื่อนประเทศด้วยภาคอุตสาหกรรม ไปสู่การขับเคลื่อนด้วยเทคโนโลยี ความคิดสร้างสรรค์และนวัตกรรม (๓) เปลี่ยนจากการเน้นภาคการผลิตสินค้าไปสู่การเน้นภาคบริการมากขึ้น รวมถึงโครงการที่เติมเต็มด้วยวิทยาการ ความคิด สร้างสรรค์ นวัตกรรม วิทยาศาสตร์ เทคโนโลยี และการวิจัยและพัฒนาแล้วต่อยอดความได้เปรียบเชิงเปรียบเทียบ เช่น ด้าน การเกษตรเทคโนโลยีชีวภาพ สาธารณสุข วัฒนธรรม ฯลฯ	(๕)	๕
๕.๗ โครงการสอดคล้องกับ ยุทธศาสตร์จังหวัด	โครงการพัฒนาท้องถิ่นมีความสอดคล้องกับห้วงระยะเวลาของแผนพัฒนาจังหวัดที่ได้กำเนิดขึ้น เพื่อขับเคลื่อนการพัฒนา ท้องถิ่นเสมือนหนึ่งการขับเคลื่อนการพัฒนาจังหวัด ซึ่งไม่สามารถแยกส่วนใดส่วนหนึ่งออกจากกันได้ นอกจากนี้โครงการ พัฒนาท้องถิ่นต้องเป็นโครงการเชื่อมต่อหรือเดินทางไปด้วยกันกับยุทธศาสตร์จังหวัดที่ได้กำหนดขึ้นเป็นปัจจุบัน	(๕)	๕
๕.๘ โครงการแก้ไขปัญหา ความยากจนหรือการ เสริมสร้างให้ประเทศชาติ มั่นคง มั่งคั่ง ยั่งยืน ภายใต้ หลักปรัชญา	เป็นโครงการที่ดำเนินการภายใต้พื้นฐานความพอเพียงที่ประชาชนดำเนินการเองหรือร่วมดำเนินการ เป็นโครงการต่อยอดและ ขยายได้ เป็นโครงการที่ประชาชนต้องการเพื่อให้เกิดความยั่งยืน ซึ่งมีลักษณะที่จะให้ท้องถิ่นมีความมั่นคง มั่งคั่ง ยั่งยืน เป็น ท้องถิ่นที่พัฒนาแล้วด้วยการพัฒนาปรัชญาเศรษฐกิจพอเพียง	(๕)	๕
๕.๙ งบประมาณมีความ สอดคล้องกับเป้าหมาย (ผลผลิตของโครงการ)	งบประมาณโครงการพัฒนาจะต้องคำนึงถึงหลักสำคัญ ๕ ประการในการจัดทำโครงการได้แก่ (๑) ความประหยัด (Economy) (๒) ความมีประสิทธิภาพ (Efficiency) (๓) ความมีประสิทธิภาพ (Effectiveness) (๔) ความยุติธรรม (Equity) (๕) ความ โปร่งใส (Transparency)	(๕)	๕
๕.๑๐ มีการประมาณการ ราคาถูกต้องตามหลักวิธีการ งบประมาณ	การประมาณราคาเพื่อการพัฒนาต้องให้สอดคล้องกับโครงการถูกต้องตามหลักวิชาการทางช่าง หลักของราคากลาง ราคา กลางท้องถิ่น มีความโปร่งใสในการกำหนดราคาและตรวจสอบในเชิงประจักษ์	(๕)	๕

ประเด็น การพิจารณา	รายละเอียดหลักเกณฑ์	คะแนน เต็ม	คะแนน ที่ได้
๕.๑๑ มีการกำหนดตัวชี้วัด (KPI) และสอดคล้องกับ วัตถุประสงค์และผลที่คาดว่าจะ ได้รับ ๕.๑๒ ผลที่คาดว่าจะได้รับ สอดคล้องกับวัตถุประสงค์	มีการกำหนดตัวชี้วัดผลงาน (Key Performancy Indicator : KPI) ที่ สามารถวัดได้ (measurable) ใช้บอกประสิทธิผล (effectiveness) ใช้บอกประสิทธิภาพ (efficiency) ได้ เช่น การกำหนดความพึงพอใจ การกำหนดร้อยละ การกำหนดอัน เกิดจากผลของวัตถุประสงค์ที่เกิดที่สิ่งที่ได้รับ (การคาดการณ์ คาดว่าจะได้รับ)	(๕)	
	ผลที่ได้รับเป็นสิ่งที่เกิดขึ้นได้จริงจากการดำเนินการตามโครงการพัฒนาซึ่งสอดคล้องกับวัตถุประสงค์ที่ตั้งไว้ การได้ผลหรือผล ที่เกิดขึ้นจะต้องเท่ากับวัตถุประสงค์หรือมากกว่าวัตถุประสงค์ ซึ่งการเขียนวัตถุประสงค์ควรคำนึงถึง (๑) ความเป็นไปได้และ มีความเฉพาะเจาะจง ในการดำเนินงานตามโครงการ (๒) วัดและประเมินผลดับของความสำเร็จได้ (๓) ระบุสิ่งที่ต้องการ ดำเนินงานอย่างชัดเจนและเฉพาะเจาะจงมากที่สุดและสามารถปฏิบัติได้ (๔) เป็นเหตุเป็นผล สอดคล้องกับความเป็นจริง (๕) ส่งผลต่อการบ่งบอกเวลาได้	(๕)	
รวมคะแนน		๑๐๐	

สรุปรายงานผลการดำเนินการ ประจำปีงบประมาณ พ.ศ.						
ลำดับ ที่	รายการ	โครงการ	งบประมาณ	โครงการที่สามารถดำเนินการได้ (..... โครงการ)		
				คิดเป็นร้อยละ ของแผนพัฒนา ท้องถิ่นสี่ปี	คิดเป็นร้อยละ ของแผนการ ดำเนินงาน	คิดเป็นร้อยละ ของข้อบัญญัติ+ เงินสะสม
๑	บรรจุในแผนพัฒนา ท้องถิ่น					
๒	ตั้งในข้อบัญญัติ งบประมาณ					
๓	จากเงินสะสม					
๔	จัดทำแผนการ ดำเนินงาน - ข้อบัญญัติ = + - เงินสะสม =					
๕	สามารถดำเนินการได้ - ข้อบัญญัติ = + - เงินสะสม =					

(๑.๒) การวัดผลในเชิงคุณภาพ (Quality)

การจัดผลเชิงคุณภาพ ใช้การสำรวจความพึงพอใจในการวัดผลเชิงคุณภาพโดยภาพรวม โดยได้มีการประเมินความพึงพอใจ ซึ่งการประเมินความพึงพอใจทำให้ทราบถึงผลเชิงคุณภาพในการดำเนินงานของเทศบาลในภาพรวม

โดยเครื่องมือที่ใช้ในการประเมินความพึงพอใจ มีดังนี้

แบบที่ ๓/๓ แบบประเมินความพึงพอใจต่อผลการดำเนินงานขององค์กรปกครองส่วนท้องถิ่น

แบบที่ ๓/๔ แบบประเมินความพึงพอใจของผู้รับบริการในงานบริการขององค์กรปกครองส่วนท้องถิ่น (ให้หน่วยงานภายนอกดำเนินการ)

๔.๔ ข้อเสนอแนะในการจัดทำแผนพัฒนาท้องถิ่นใน

(๑) ผลกระทบนำไปสู่ออนาคต

(๑.๑) ปัญหาสาธารณสุขต่างๆ ที่เกิดขึ้นในองค์กรปกครองส่วนท้องถิ่น อันได้แก่ ภัยแล้ง วาตภัย น้ำท่วม อัคคีภัย ที่เกิดขึ้นและส่งผลกระทบต่อประชาชนในพื้นที่ เกิดความเสียหายทั้งชีวิตและทรัพย์สิน แนวทางการแก้ไข คือพิจารณาวางแผนการดำเนินการป้องกัน ก่อนเกิดเหตุ ระหว่างเกิดเหตุ หลังเกิดเหตุ บรรจุแผนงาน โครงการ กิจกรรม การให้ความช่วยเหลือต่างๆ จัดตั้งศูนย์ช่วยเหลือประชาชนขององค์กรปกครองส่วนท้องถิ่น เพื่อสามารถดำเนินการได้ทันที่

(๑.๒) ปัญหาโรคระบาดที่เกิดจากคน เกิดจากสัตว์ ที่ส่งผลอันตราย หรือคร่าต่อชีวิตประชาชน และสัตว์ต่างๆ ในตำบล ซึ่งได้แก่ โรคไข้หวัดใหญ่ ไข้หวัดนก โรคมือ เท้า ปาก ที่เกิดขึ้นกับเด็กๆ โรคพิษสุนัขบ้า แนวทางการแก้ไขปัญหา คือ ฝึกอบรม ประชาสัมพันธ์ ณรงค์การป้องกัน ลงพื้นที่ระงับการเกิดโรคระบาด การทำลาย การรักษา

(๑.๓) ปัญหาประชาชนมีรายได้น้อย การศึกษาต่ำ ประชาชนในตำบลยังมีคนรายได้น้อย มีหนี้สินเยอะ ไม่เพียงพอในการดำรงชีวิต ค่าครองชีพสูง แนวทางการแก้ไขปัญหา ให้ความรู้เกี่ยวกับการประกอบอาชีพ สาธิตการประกอบอาชีพ ช่วยเหลือประชาชนซ่อมแซมบ้านคนจน ผู้มีรายได้น้อย ส่งเสริมด้านการศึกษาโดยการจัดบริการสาธารณสุขด้านการศึกษา การจัดตั้งศูนย์พัฒนาเด็กเล็ก สนับสนุนกิจกรรมต่างๆ ให้กับเด็กนักเรียน จ้างเด็กนักเรียนในช่วงปิดภาคเรียนเพื่อมีรายได้

(๑.๔) ปัญหายาเสพติดในตำบล ในพื้นที่ยังไม่พบว่ามีการค้ายาเสพติด และยังไม่พบรายงานว่ามีผู้ติดยาเสพติด แต่เพื่อเป็นการป้องกัน มีแนวทางการป้องกัน โดยการลงพื้นที่ค้นหา การรณรงค์ป้องกัน ให้ความรู้กับประชาชนได้ทราบถึงโทษของยาเสพติด

(๑.๕) ปัญหาการสัญจรไปมาของประชาชนในตำบล เนื่องจาก ในตำบลด้านโครงสร้างพื้นฐาน เส้นทางคมนาคมบางหมู่บ้านยังเป็น ถนนดิน ถนนลูกรัง ช่วงฤดูฝนถนนลื่น เป็นหลุมเป็นบ่อ เกิดปัญหาในการสัญจรไปมาของประชาชน เสี่ยงต่อการเกิดอุบัติเหตุ การคมนาคมล่าช้า แนวทางการแก้ไข จัดทำแผนงาน โครงการก่อสร้างถนนในเส้นทางสำคัญ พิจารณาเสนอสนับสนุนจากหน่วยงานอื่น

(๒) ข้อสังเกต ข้อเสนอแนะ ผลจากการพัฒนา

เพื่อให้การดำเนินงานขององค์การบริหารส่วนตำบลขามเปี้ย มีระดับความสำเร็จที่สามารถบรรลุวัตถุประสงค์และเป้าหมายที่วางไว้และประชาชนมีความพึงพอใจสูงสุด จึงมีข้อเสนอแนะ ดังนี้

๑) การจัดทำงบประมาณรายจ่ายประจำปีควรพิจารณานำโครงการในแผนพัฒนาท้องถิ่นมาเป็นกรอบในการดำเนินโครงการให้ได้มากที่สุด

๒) ควรเร่งรัดให้มีการดำเนินโครงการ/กิจกรรม ที่ตั้งในข้อบัญญัติงบประมาณรายจ่ายให้สามารถดำเนินการได้ในปีงบประมาณนั้น

๓) องค์การบริหารส่วนตำบลควรพิจารณาตั้งงบประมาณให้เพียงพอและเหมาะสมกับกับภารกิจแต่ละด้านที่จะต้องดำเนินการ ซึ่งจะช่วยลดปัญหาในการโอนเพิ่ม โอนลด โอนตั้งจ่ายรายการใหม่

ภาคผนวก ก



ประกาศองค์การบริหารส่วนตำบลขามเปี้ย
เรื่อง ประกาศใช้แผนพัฒนาท้องถิ่น (พ.ศ. ๒๕๖๑ - ๒๕๖๕)

ด้วยองค์การบริหารส่วนตำบลขามเปี้ย ได้ดำเนินการทบทวนแผนพัฒนาท้องถิ่น (พ.ศ. ๒๕๖๑ - ๒๕๖๕) เพื่อใช้เป็นกรอบในการจัดทำงบประมาณรายจ่าย บัดนี้ คณะกรรมการพัฒนาองค์การบริหารส่วนตำบลขามเปี้ย มีมติเห็นชอบในคราวประชุมเมื่อวันที่ ๖ มิถุนายน ๒๕๖๒ และสภาองค์การบริหารส่วนตำบลขามเปี้ย มีมติเห็นชอบในคราวประชุมสภาฯ สมัยวิสามัญ สมัยที่ ๒ ครั้งที่ ๑ ประจำปี ๒๕๖๒ เมื่อวันที่ ๑๑ มิถุนายน ๒๕๖๒ แล้วนั้น

เพื่อปฏิบัติให้เป็นไปตามระเบียบกระทรวงมหาดไทยว่าด้วยการจัดทำแผนพัฒนาขององค์กรปกครองส่วนท้องถิ่น พ.ศ. ๒๕๔๘ แก้ไขเพิ่มเติมถึง (ฉบับที่ ๓) พ.ศ. ๒๕๖๑ ข้อ ๑๗ (๔) องค์การบริหารส่วนตำบลขามเปี้ย จึงประกาศใช้แผนพัฒนาท้องถิ่น (พ.ศ. ๒๕๖๑-๒๕๖๕) ให้ทราบโดยทั่วกัน ทั้งนี้ได้ปิดประกาศโดยเปิดเผย ที่ทำการองค์การบริหารส่วนตำบลขามเปี้ย และประชาสัมพันธ์ผ่านทางเว็บไซต์ <http://www.khampear.go.th> หัวข้อ ประชาสัมพันธ์ (แผนพัฒนาท้องถิ่น) รายละเอียดตามเอกสารที่แนบมาพร้อมนี้

จึงประกาศมาให้ทราบโดยทั่วกัน

ประกาศ ณ วันที่ ๑๓ เดือน มิถุนายน พ.ศ. ๒๕๖๒

(นายประหยัด ละม่อม)

นายกองค์การบริหารส่วนตำบลขามเปี้ย

ภาคผนวก ข



คำสั่งองค์การบริหารส่วนตำบลขามเปี้ย

ที่ ๒๕๗ / ๒๕๖๒

เรื่อง แต่งตั้งคณะกรรมการประชุมประชาคมเพื่อจัดทำแผนพัฒนาท้องถิ่น

(พ.ศ.๒๕๖๑ - ๒๕๖๕)

ตามหนังสือ ด่วนที่สุดที่มท ๐๘๑๐.๓/๒๕๓๑ ลงวันที่ ๑๕ พฤษภาคม ๒๕๖๒ เรื่อง ชักซ้อมแนวทางการทบทวนแผนพัฒนาท้องถิ่น (พ.ศ.๒๕๖๑ - ๒๕๖๕) และองค์การบริหารส่วนตำบลขามเปี้ยจะดำเนินการจัดประชุมประชาคม เพื่อรวบรวมประเด็นหลักการพัฒนา ปัญหาความต้องการและข้อมูลของประชาชน ส่วนราชการและรัฐวิสาหกิจมารวบรวมจัดทำร่างแผนพัฒนาท้องถิ่น (พ.ศ.๒๕๖๑-๒๕๖๕) เพื่อนำมาเป็นกรอบและแนวทางในจัดทำข้อบัญญัติงบประมาณประจำปีขององค์การบริหารส่วนตำบลขามเปี้ยนั้น

องค์การบริหารส่วนตำบลขามเปี้ย จึงได้จัดประชุมเพื่อแลกเปลี่ยนแนวคิดและให้ประชาชนได้เสนอความต้องการในการพัฒนาด้านต่างๆ เพื่อบรรเทาความเดือดร้อนและนำไปจัดทำแผนพัฒนาท้องถิ่นให้บรรลุตามวัตถุประสงค์ตามความต้องการของหมู่บ้านและชุมชน เพื่อให้การปฏิบัติงานตามโครงการดังกล่าว เป็นไปด้วยความเรียบร้อยและบรรลุวัตถุประสงค์ องค์การบริหารส่วนตำบลขามเปี้ย จึงแต่งตั้งคณะกรรมการตามโครงการดังกล่าว ดังนี้

๑. คณะกรรมการอำนวยการ

- | | | |
|--|------------------------------------|--------------------------|
| ๑. นายประหยัด ละม่อม | ตำแหน่ง นายก อบต.ขามเปี้ย | ประธานกรรมการ |
| ๒. นายจรูญ กาหลิบ | ตำแหน่ง รองนายก อบต. ขามเปี้ย | รองประธานกรรมการ |
| ๓. นายสาคร บุญงาม | ตำแหน่ง รองนายก อบต. ขามเปี้ย | รองประธานกรรมการ |
| ๔. นางสาวบุปผา ศาลา | ตำแหน่ง เลขานุการนายก อบต.ขามเปี้ย | กรรมการ |
| ๕. สมาชิกสภาองค์การบริหารส่วนตำบลขามเปี้ยทุกท่าน | | กรรมการ |
| ๖. กำนัน/ ผู้ใหญ่บ้านทุกหมู่บ้านในตำบลขามเปี้ย | | กรรมการ |
| ๗. ว่าที่ร้อยตรีชัชวาล พุทธแก้ว | ตำแหน่ง ปลัด อบต.ขามเปี้ย | กรรมการ/เลขานุการ |
| ๘. นางกรिता ตันศิริประพันธ์ | ตำแหน่ง รองปลัด อบต.ขามเปี้ย | กรรมการ/ผู้ช่วยเลขานุการ |

มีหน้าที่ ๑. ให้คำปรึกษาเกี่ยวกับการปฏิบัติงานของคณะกรรมการ

๒. ควบคุมดูแล แก้ไขปัญหา การจัดงานและการปฏิบัติหน้าที่ของคณะกรรมการ

๒. คณะทำงานฝ่ายเอกสาร/เตรียมความพร้อม

- | | | |
|---------------------------------|------------------------------|------------------|
| ๑. ว่าที่ร้อยตรีชัชวาล พุทธแก้ว | ตำแหน่ง ปลัด อบต.ขามเปี้ย | ประธานคณะกรรมการ |
| ๒. นางกรिता ตันศิริประพันธ์ | ตำแหน่ง รองปลัด อบต.ขามเปี้ย | คณะกรรมการ |
| ๓. นางมยุรี หิมะคุณ | ตำแหน่ง หัวหน้าสำนักปลัด | คณะกรรมการ |
| ๔. นางณัฐพร สี่ทอง | ตำแหน่ง นักพัฒนาชุมชน | คณะกรรมการ |
| ๕. นายจักรพงษ์ ธนะวงศ์ | ตำแหน่ง ผอ.กองการศึกษา | คณะกรรมการ |
| ๖. นางสาวอภิญา สุยังกุล | ตำแหน่ง นักทรัพยากรบุคคล | คณะกรรมการ |
| ๗. นางระพีพร แก้วขาว | ตำแหน่ง นักวิชาการเกษตร | คณะกรรมการ |
| ๘. นางสาวจตุพร สารสีมา | ตำแหน่ง นักวิชาการศึกษา | คณะกรรมการ |
| ๙. นางสาวสุระลักษณ์ วงศ์คำ | ตำแหน่ง เจ้าพนักงานธุรการ | คณะกรรมการ |
| ๑๐. นางสาวสุนทรี วิลามาศ | ตำแหน่ง ผู้ช่วยบุคลากร | คณะกรรมการ |
| ๑๑. นายอนันต์ สรรพวุธ | ตำแหน่ง เจ้าพนักงานธุรการ | คณะกรรมการ |

๑๒. นางสาวกัญญานุช บุญยะ ตำแหน่ง นักวิเคราะห์ฯ คณะทำงาน/เลขานุการ
๑๓. นายพีรพล ทิอุทิศ ตำแหน่ง ผู้ช่วยนักวิเคราะห์ฯ คณะทำงาน/ผู้ช่วยเลขานุการ
มีหน้าที่ เตรียมเอกสารการตลอดจนการจัดเตรียมความพร้อมของหมู่บ้าน

๓. คณะทำงานฝ่ายจัดรูปแบบการจัดงานและจัดเตรียมสถานที่

๑. นายจรูญ กาหลิบ ตำแหน่ง รองนายก อบต.ขามเปี้ย ประธานคณะทำงาน
๒. นายณรงค์ วงศ์คำเหล่า ตำแหน่ง ผู้อำนวยการกองช่าง คณะทำงาน
๓. นายกิตติชัย ทวีสุข ตำแหน่ง เจ้าพนักงานป้องกันฯ คณะทำงาน
๔. นายขจรศักดิ์ อินจำปา ตำแหน่ง ผู้ช่วยเจ้าหน้าที่ไฟฟ้า คณะทำงาน
๕. นายไสว ปลาทอง ตำแหน่ง ผู้ช่วยเจ้าหน้าที่จัดเก็บรายได้ คณะทำงาน
๖. นายกิตติคุณ ตุ่มสังข์ทอง ตำแหน่ง ผู้ช่วยเจ้าพนักงานการเกษตร คณะทำงาน
๗. นายปิยเดช งามสนิท ตำแหน่ง ผู้ช่วยเจ้าพนักงานพัฒนาชุมชน คณะทำงาน
๘. นายพีรพล ทิอุทิศ ตำแหน่ง ผู้ช่วยนักวิเคราะห์ฯ คณะทำงาน
๙. นายไพฑูล สมใส ตำแหน่ง พนักงานขับเคื่อนจักรกลฯ คณะทำงาน
๑๐. นายราชัน หลุมทอง ตำแหน่ง ช่างไม้ คณะทำงาน
๑๑. นายอิทธิพล อยู่คง ตำแหน่ง พนักงานกู้ชีพ คณะทำงาน
๑๒. นายอภิวัฒน์ จันทะเนตร ตำแหน่ง พนักงานดับเพลิง คณะทำงาน
๑๓. นายธีรพล พิมพ์ไกร ตำแหน่ง ผู้ช่วยเจ้าหน้าที่บันทึกข้อมูล คณะทำงาน
๑๔. นายอำพล เพชรดา ตำแหน่ง ผู้ช่วยเจ้าพนักงานป้องกันฯ คณะทำงาน
๑๕. นายสุพี ตาบุตรดา ตำแหน่ง ผู้ช่วยช่างโยธา คณะทำงาน/เลขานุการ
๑๖. นายศักดิ์ชัย บุญจิม ตำแหน่ง พนักงานขับรถยนต์ คณะทำงาน/ผู้ช่วยเลขานุการ
มีหน้าที่ จัดรูปแบบในการจัดงาน และจัดเตรียมสถานที่ ตลอดจนจัดเก็บสถานที่ของการจัดงาน

๔. คณะทำงานฝ่ายปฏิบัติ

๑. นางสาวกาญจนา มีแสง ตำแหน่ง ผู้อำนวยการกองคลัง ประธานคณะทำงาน
๒. นางมัตตะยา บุชบิน ตำแหน่ง เจ้าหน้าที่การเงินและบัญชี คณะทำงาน
๓. นางสาววงเดือน นิยมวงศ์ ตำแหน่ง ผู้ช่วยเจ้าหน้าที่ธุรการ คณะทำงาน
๔. นางสาวจิรภิญญา รุ่งเรือง ตำแหน่ง ผู้ช่วยเจ้าหน้าที่ธุรการ คณะทำงาน
๕. นางสาวเพ็ญนิภา วงศ์หา ตำแหน่ง เจ้าพนักงานจัดเก็บรายได้ คณะทำงาน
๖. นางชนิดา ซาติแดง ตำแหน่ง ผู้ช่วยเจ้าหน้าที่พัสดุ คณะทำงาน/ผู้ช่วยเลขานุการ
มีหน้าที่ จัดเตรียมน้ำดื่มอาหารว่าง ตลอดจนการต้อนรับแขกผู้มีเกียรติ ประชาชนผู้มารับบริการ

๖. คณะทำงานประชาสัมพันธ์

๑. นายสาคร บุญงาม ตำแหน่ง รองนายก อบต.ขามเปี้ย ประธานคณะทำงาน
๒. นายจักรพงษ์ ธนะวงศ์ ตำแหน่ง ผอ.กองการศึกษา คณะทำงาน
๓. นางสาวกัญญานุช บุญยะ ตำแหน่ง นักวิเคราะห์ฯ คณะทำงาน
๔. นายศักดิ์ชัย บุญจิม ตำแหน่ง พนักงานขับรถยนต์ คณะทำงาน
๕. นายอภิวัฒน์ จันทะเนตร ตำแหน่ง พนักงานดับเพลิง คณะทำงาน
๖. นายกิตติคุณ ตุ่มสังข์ทอง ตำแหน่ง ผู้ช่วยเจ้าพนักงานการเกษตร คณะทำงาน/เลขานุการ
๗. นายพีรพล ทิอุทิศ ตำแหน่ง ผู้ช่วยนักวิเคราะห์ฯ คณะทำงาน/ผู้ช่วยเลขานุการ
มีหน้าที่ ประชาสัมพันธ์การจัดงานและบริเวณงานให้คำแนะนำเกี่ยวกับการให้บริการของส่วนราชการต่างๆ

๗. คณะทำงานฝ่ายบริการประชาชน

- | | | |
|--|----------------------------------|---------------------------|
| ๑. ว่าที่ร้อยตรีชัชวาล พุทธแก้ว | ตำแหน่ง ปลัด อบต.ขามเปี้ย | ประธานคณะทำงาน |
| ๒. นางอุริดา ตันศิริประพันธ์ | ตำแหน่ง รองปลัด อบต.ขามเปี้ย | คณะทำงาน |
| ๓. นางสาวกาญจนา มีแสง | ตำแหน่ง ผู้อำนวยการกองคลัง | คณะทำงาน |
| ๔. นางมยุรี ทิมะคุณ | ตำแหน่ง หัวหน้าสำนักปลัด | คณะทำงาน |
| ๕. นายชลธิศ สุทธิแพทย์ | ตำแหน่ง นักวิชาการเงินและบัญชี | คณะทำงาน |
| ๖. นายรังสรรค์ สยามล | ตำแหน่งเจ้าพนักงานพัสดุ | คณะทำงาน |
| ๗. พนักงานส่วนตำบล พนักงานจ้าง อบต. ขามเปี้ย | ทุกท่าน | คณะทำงาน |
| ๘. นางสาวเพ็ญนิภา วงศ์หา | ตำแหน่ง เจ้าพนักงานจัดเก็บรายได้ | คณะทำงาน |
| ๙. นางสาวกัญญาณุช บุญยะ | ตำแหน่ง นักวิเคราะห์ฯ | คณะทำงาน/เลขานุการ |
| ๑๐. นายพีรพล ทิอุทิศ | ตำแหน่ง ผู้ช่วยนักวิเคราะห์ฯ | คณะทำงาน/ผู้ช่วยเลขานุการ |
- มีหน้าที่ จัดเตรียมงานขององค์การบริหารส่วนตำบลที่จะให้บริการประชาชนและบริการประชาชน

๘. คณะทำงานฝ่ายโสตฯบันทึกภาพ

- | | | |
|--------------------------|--|--------------------|
| ๑. นายกิตติชัย ทวีสุข | ตำแหน่ง เจ้าพนักงานป้องกันฯ | ประธานคณะทำงาน |
| ๒. นายอภิวัฒน์ จันทะเนตร | ตำแหน่ง พนักงานดับเพลิง | คณะทำงาน |
| ๓. นายธีรพล พิมพิไกร | ตำแหน่ง ผู้ช่วยเจ้าหน้าที่บันทึกข้อมูล | คณะทำงาน |
| ๔. นายราชัน หลุมทอง | ตำแหน่ง ช่างไม้ | คณะทำงาน |
| ๕. นายอนันต์ สรรพวุธ | ตำแหน่ง เจ้าพนักงานธุรการ | คณะทำงาน |
| ๖. นายพีรพล ทิอุทิศ | ตำแหน่ง ผู้ช่วยนักวิเคราะห์ฯ | คณะทำงาน/เลขานุการ |
- มีหน้าที่ จัดเตรียมเครื่องเสียงและบันทึกภาพกิจกรรม

ทั้งนี้ ตั้งแต่บัดนี้เป็นต้นไป

สั่ง ณ วันที่ ๒๑ เดือนพฤษภาคม พ.ศ. ๒๕๖๒

(นายประยัต ลสม่อม)

นายกองค์การบริหารส่วนตำบลขามเปี้ย



คำสั่งองค์การบริหารส่วนตำบลขามเปี้ย
ที่ ๓๕๔ / ๒๕๖๑

เรื่อง แต่งตั้งคณะกรรมการสนับสนุนการจัดทำแผนพัฒนาท้องถิ่น

อาศัยอำนาจตามระเบียบกระทรวงมหาดไทยว่าด้วยการจัดทำแผนพัฒนาขององค์กรปกครองส่วนท้องถิ่น พ.ศ. ๒๕๔๘ หมวด ๑ ข้อ ๙ องค์การบริหารส่วนตำบลขามเปี้ย จึงขอแต่งตั้งบุคคลต่อไปนี้ เป็นคณะกรรมการสนับสนุนการจัดทำแผนพัฒนาองค์การบริหารส่วนตำบล ดังนี้

- | | | |
|---------------------------------|----------------------------------|-------------------|
| ๑. ว่าที่ร้อยตรีชัชวาล พุทธแก้ว | ตำแหน่ง ปลัด อบต.ขามเปี้ย | ประธานกรรมการ |
| ๒. นางภริตา ตันศิริประพันธ์ | ตำแหน่ง รองปลัด อบต.ขามเปี้ย | กรรมการ |
| ๓. นายณรงค์ วงศ์คำเหลา | ตำแหน่ง ผู้อำนวยการกองช่าง | กรรมการ |
| ๔. นางกาญจนา มีแสง | ตำแหน่ง ผู้อำนวยการกองคลัง | กรรมการ |
| ๕. นายจักรพงษ์ ธนวงค์ | ตำแหน่ง ผู้อำนวยการกองการศึกษา | กรรมการ |
| ๖. นางราตรี อุปทั้ง | ตำแหน่ง ผู้แทนประชาคม | กรรมการ |
| ๗. นายบุญเต็ม ขันดี | ตำแหน่ง ผู้แทนประชาคม | กรรมการ |
| ๘. นายปัญญา สุขศรี | ตำแหน่ง ผู้แทนประชาคม | กรรมการ |
| ๙. นางมยุรี หิมะคุณ | ตำแหน่ง หัวหน้าสำนักปลัด | กรรมการ/เลขานุการ |
| ๑๐. นางสาวกัญญานุช บุญยะ | ตำแหน่ง นักวิเคราะห์ฯ | ผู้ช่วยเลขานุการ |
| ๑๑. นายพิรพล ทีอุทิศ | ตำแหน่ง ผช.เจ้าหน้าที่วิเคราะห์ฯ | ผู้ช่วยเลขานุการ |

ให้คณะกรรมการสนับสนุนการจัดทำแผนพัฒนาท้องถิ่นมีหน้าที่จัดทำร่างแผนพัฒนาให้สอดคล้องกับแนวทางการพัฒนาที่คณะกรรมการพัฒนาท้องถิ่นกำหนด จัดทำร่างแผนดำเนินงานและการจัดทำร่างข้อกำหนดขอบข่ายและรายละเอียดของงานตามข้อ ๑๙ (๑)

ทั้งนี้ตั้งแต่บัดนี้เป็นต้นไป

สั่ง ณ วันที่ ๑๕ เดือนมิถุนายน พ.ศ. ๒๕๖๑

(นายประหยัด ละม่อม)

นายกองค์การบริหารส่วนตำบลขามเปี้ย



คำสั่งองค์การบริหารส่วนตำบลขามเปี้ย

ที่ กค ๒ / ๒๕๖๑

เรื่อง แต่งตั้งคณะกรรมการพัฒนาองค์การบริหารส่วนตำบลขามเปี้ย

เพื่อปฏิบัติให้เป็นไปตามระเบียบกระทรวงมหาดไทย ว่าด้วยการทำแผนพัฒนาขององค์กรปกครองส่วนท้องถิ่น พ.ศ. ๒๕๕๘ และที่แก้ไขเพิ่มเติมถึง (ฉบับที่ ๒) พ.ศ. ๒๕๕๙ หมวด ๑ ข้อ ๘ จึงแต่งตั้งคณะกรรมการพัฒนาองค์การบริหารส่วนตำบลขามเปี้ย ดังนี้

๑. ประหยัด ละม่อม	ตำแหน่งนายก อบต. ขามเปี้ย	ประธานกรรมการ
๒. นายจรูญ กาหลิบ	ตำแหน่งรองนายก อบต. ขามเปี้ย	กรรมการ
๓. นายสาคร บุญงาม	ตำแหน่งรองนายก อบต. ขามเปี้ย	กรรมการ
๔. นายไพศาล ลานนท์	ตำแหน่งผู้แทนสมาชิก อบต.	กรรมการ
๕. นางสุพรรณณี บุญเสริม	ตำแหน่งผู้แทนสมาชิก อบต.	กรรมการ
๖. นายประหยัด หลุมทอง	ตำแหน่งผู้แทนสมาชิก อบต.	กรรมการ
๗. นายคมกฤษ มีชัย	ตำแหน่งผู้ทรงคุณวุฒิ	กรรมการ
๘. นายสุทธิโสภณ บุญเกื้อ	ตำแหน่งผู้ทรงคุณวุฒิ	กรรมการ
๙. นายอุทัย บุญเนา	ตำแหน่งผู้ทรงคุณวุฒิ	กรรมการ
๑๐. นายแสวง สายเนตร	ตำแหน่งผู้แทนประชาคมท้องถิ่น	กรรมการ
๑๑. นางคำภา สายเนตร	ตำแหน่งผู้แทนประชาคมท้องถิ่น	กรรมการ
๑๒. นายคำผิน ฐาธะนิตย์	ตำแหน่งผู้แทนประชาคมท้องถิ่น	กรรมการ
๑๓. นายรุ่งโรจน์ ทีอุทิศ	ตำแหน่งผู้แทนภาคราชการ	กรรมการ
๑๔. นายณรงค์ ทีอุทิศ	ตำแหน่งผู้แทนภาคราชการ	กรรมการ
๑๕. นายฐณะวัฒน์ ญาตินิมพลี	ตำแหน่งผู้แทนภาคราชการ	กรรมการ
๑๖. นายบงการ สมสุวรรณ	ตำแหน่งผู้แทนภาคราชการ	กรรมการ
๑๗. ว่าที่ร้อยตรีชัชวาล พุทธแก้ว	ตำแหน่งปลัด อบต. ขามเปี้ย	กรรมการ/เลขานุการ
๑๘. นางมยุรี หิมะคุณ	ตำแหน่ง หัวหน้าสำนักปลัด	ผู้ช่วยเลขานุการ
๒๐. นางสาวกัญญาบุษ บุญยะ	ตำแหน่ง นักวิเคราะห์ฯ	ผู้ช่วยเลขานุการ
๒๑. นายพีรพล ทีอุทิศ	ตำแหน่ง ผช.เจ้าหน้าที่วิเคราะห์	ผู้ช่วยเลขานุการ

ให้คณะกรรมการพัฒนาท้องถิ่น มีอำนาจหน้าที่ ดังนี้

๑. กำหนดแนวทางการพัฒนาท้องถิ่น โดยพิจารณา

๑.๑ อำนาจหน้าที่ขององค์กรปกครองส่วนท้องถิ่นโดยเฉพาะอำนาจหน้าที่ที่มีผลกระทบต่อประโยชน์สุขของประชาชน เช่นการป้องกันและบรรเทาสาธารณภัย การผังเมือง

๑.๒ ภารกิจถ่ายโอนตามกฎหมายกำหนดแผนและขั้นตอนการกระจายอำนาจ

๑.๓ ยุทธศาสตร์การพัฒนาประเทศ กลุ่มจังหวัด และจังหวัด โดยให้เน้นดำเนินการในยุทธศาสตร์ที่สำคัญและมีผลต่อประชาชนโดยตรง เช่น การแก้ไขปัญหาความยากจน การป้องกันและแก้ไขปัญหาหยาเสพติด

เขตจังหวัด

๑.๔ กรอบนโยบาย ทิศทาง แนวทางการพัฒนาขององค์กรปกครองส่วนท้องถิ่นใน

๑.๕ นโยบายของผู้บริหารท้องถิ่นที่แถลงต่อสภาท้องถิ่น

๑.๖ แผนพัฒนาหมู่บ้านหรือแผนชุมชน

ในการนำประเด็นข้างต้นมาจัดทำแผนพัฒนา ให้องค์กรปกครองส่วนท้องถิ่นคำนึงถึงสถานะทางการคลังของท้องถิ่นและความจำเป็นเร่งด่วนที่ต้องดำเนินการมาประกอบการพิจารณาด้วย

๒. ร่วมจัดทำแผนพัฒนา เสนอแนะแนวทางการพัฒนาและแก้ไขปัญหาเกี่ยวกับการจัดทำร่างแผนพัฒนา

ทั้งนี้ตั้งแต่บัดนี้เป็นต้นไป

สั่ง ณ วันที่ ๑๕ เดือนมิถุนายน พ.ศ. ๒๕๖๑

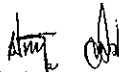
(นายประยัด ละม่อม)

นายกองค์การบริหารส่วนตำบลชามเปี้ย



องค์การบริหารส่วนตำบลขามเปี้ย

อำเภอตระการพืชผล จังหวัดอุบลราชธานี



สามารถสแกน QR-Code
เพื่อดูผ่านโทรศัพท์มือถือหรือดาว์นโหลด